

2023년 개정판

# 금융상식 I

예금

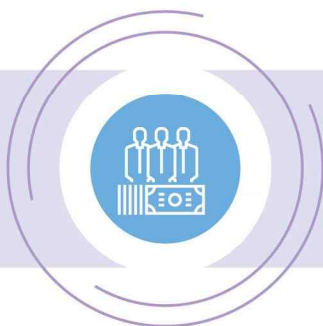

# CONTENTS

## 제1장

### 금융경제 일반

1. 국민경제의 순환과 금융의 역할----- 2
2. 주요 금융경제지표----- 8
3. 금융시장----- 18

## 제2장

### 금융회사와 금융상품

1. 금융회사----- 26
2. 금융상품----- 32

## 제3장

### 저축과 금융투자에 대한 이해

1. 저축의 기초----- 53
2. 투자의 기초----- 56
3. 주식투자----- 63
4. 채권투자----- 70
5. 증권분석----- 79

## 제4장

### 예금업무 일반사항

1. 예금계약----- 88
2. 예금거래의 상대방----- 93
3. 예금의 입금과 지급----- 98
4. 예금의 관리----- 105

제5장

전자금융

1. 전자금융의 의의	120
2. 전자금융의 특징	121
3. 전자금융의 발전 과정	122
4. 인터넷뱅킹 서비스	125
5. 모바일뱅킹 서비스	128
6. 텔레뱅킹 서비스	130
7. CD/ATM 서비스	132
8. 신용카드, 직불카드, 체크카드, 선불카드	135

제6장

우체국금융 일반현황

1. 연혁	144
2. 업무범위	145
3. 역할	146
4. 소관 법률	148

제7장

우체국금융 상품

1. 예금상품	150
2. 카드상품 (체크카드)	156
3. 펀드상품	160

제8장

우체국금융 서비스

1. 전자금융	164
2. 우편환·대체	169
3. 외국환	169
4. 제휴서비스	171

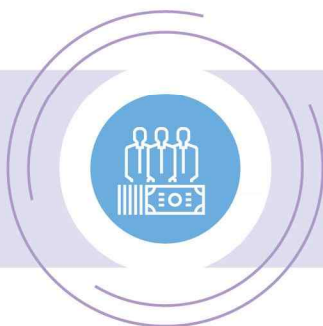

# CONTENTS

## 제9장

### 내부통제 및 리스크관리

1. 내부통제 .....	176
2. 금융실명거래 원칙 및 방법 .....	179
3. 금융거래에 대한 비밀보장 .....	182
4. 금융소비자보호 .....	184

## 제10장

### 기타사항

1. 예금자보호 .....	188
2. 금융소득 종합과세 .....	190
3. 자금세탁방지제도 .....	199
4. 금융정보 자동교환 협정 .....	207

### 부록

우체국 예금거래 기본약관 .....	1
금융실명거래 및 비밀보장에 관한 법률 .....	7
우체국예금·보험에 관한 법률 .....	15
우체국예금·보험에 관한 법률 시행령 .....	25
우체국예금·보험에 관한 법률 시행규칙 .....	28

제1장

# 금융경제 일반



1. 국민경제의 순환과 금융의 역할
2. 주요 금융경제지표
3. 금융시장

## 제1장

## 금융경제 일반

## 1. 국민경제의 순환과 금융의 역할

## 1-1. 국민경제의 순환과 금융의 연결

경제란 인간의 생활에 필요한 재화나 용역을 생산·분배·소비하는 모든 활동 또는 그것을 통하여 이루어지는 사회적 관계이다. 즉, 경제는 인간이 물질생활을 유지하기 위한 활동을 의미하며, 그러한 물질적인 활동에는 활동의 주체(경제주체)가 존재하고 활동주체에 의한 일정한 흐름의 현상(순환)이 나타난다.

## 1-1-1. 경제주체(Economic Subjects)

경제활동을 하는 경제주체는 가계(household sector), 기업(corporation sector), 정부(government sector), 해외(foreign sector)로 분류할 수 있다. “가계부문”은 생산요소의 공급주체로서 생산요소인 노동, 자본, 토지를 제공하며, 그 결과로 얻은 소득을 소비하거나 저축한다. “기업부문”은 생산의 주체로서 노동, 자본, 토지라는 생산요소를 투입하여 재화와 용역(서비스)을 생산하며, 그 결과로 창출한 생산량이 투입량을 초과하면 이윤(profit)을 얻는다. “정부부문”은 규율(regulation)과 정책(policy)의 주체로서 가계와 기업이 경제행위를 하는 방식을 규율하고 정책을 수립·집행하며 그에 필요한 자금을 세금 등으로 징수하거나 지출한다. “해외부문”은 국외자로서 국내부문의 과부족을 수출입을 통하여 해결해 준다.

[그림 1-1] 경제활동의 주체 가계, 기업, 정부

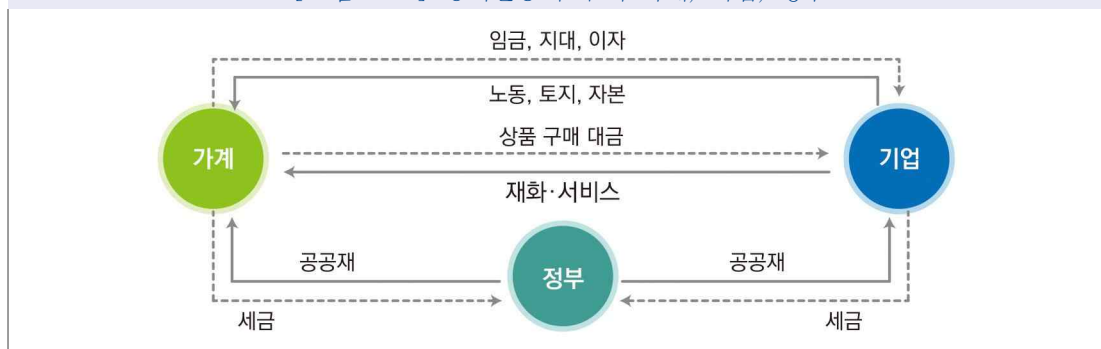

## 1-1-2. 생산(Production)

기업은 생산을 위해 생산요소를 투입한다. 생산과정에 투입되는 생산요소(factors of production)는 인적 요소와 물적 요소로 나눌 수 있는데, 전자에는 노동이 있으며 후자에는 토지와 자본이 있다. 생산요소의 특징은 어느 생산과정에 투입된 후에도 소멸되지 않고 다음 회차의 생산과정에 다시 재투입될 수 있다는 점(비소멸성), 원재료(raw material)나 중간재(intermediate goods)와는 다르다. 생산요소 중에 노동(labor)이나 토지(land)는 원래 존재하던 생산요소이며, 재생산된 것이 아니라는 측면에서 본원적 생산요소(primary sector)이다. 그러나 생산요소 중에 자본(capital)은 생산과정에서 생산된 산출물 중에서 소비되지 않고 다시 생산과정에 투입되어 부가가치를 생산하는 생산요소로서의 기능을 하는 것을 말한다. 생산된 생산요소(produced means of production)로서의 특징을 갖고 있다. 생산물 중에서 재화는 의복, 식료품, 주택 등 생존에 필수적인 물질이며, 용역(서비스)은 교육, 문화, 관광 등 정신적 욕망을 채워주는 행위이다. 또 용역(서비스)에는 도소매, 운수, 통신, 공무 등 비물질 생산에 기여하는 행위도 포함된다. 생산요소가 투입되면 생산과정에서 투입된 양을 초과하는 생산량이 산출되며, 그 초과된 생산량은 투입량에 대한 부가가치(added value)가 되어 소득으로 분배된다. 한편, 기업가의 경영행위(entrepreneurship)도 생산 활동에 투입되어 부가가치를 생산한다는 점에서 생산요소의 하나이며, 기업가는 그 대가로 이윤(profit)을 획득하게 된다.

## 1-1-3. 지출(Consumption, Expenditure)

생산요소를 투입하여 생산된 결과물이 한 경제에서 모두 소비되는 것으로 가정하면 그 소비를 위한 지출은 가계는 소비지출로, 기업은 투자지출로, 정부는 재정지출로, 해외는 수출의 모습으로 각각 이행된다.

## 1-1-4. 분배(Distribution)

분배는 생산에 의해 얻은 소득이 누구에게 나누어지느냐의 문제로, 생산자가 소득을 경제주체에 나눠주기 위해서는 생산물이 판매(소비)되어야 생산자에게 소득이 발생하고 그 발생된 소득을 각 경제주체에게 분배할 수 있는 것이므로 사실상 분배와 소비는 동전의 양면과 같다. 생산자가 생산물을 판매하여 얻은 금액은 생산과정에 투입된 생산요소들에게 분배하며 그래도 남는 금액은 생산자(기업가)의 몫(이윤)이 된다.

국민소득 3면 등가의 원칙이란 국민소득을 생산·분배·지출의 측면에서 파악했을 때 그 값이 동일하다는 원칙이다. 즉 생산국민소득, 분배국민소득, 지출국민소득이 동일하다는 의미이다.

[그림 1-2] 국민소득 3면 등가의 원칙

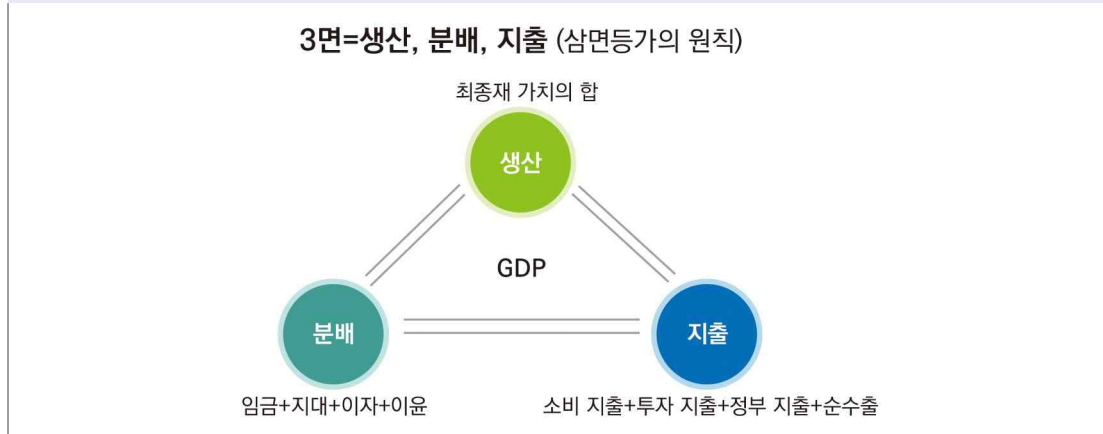

#### 1-1-5. 순환과정(Circulation)

경제행위는 결국 각 경제주체들이 각자 맡은 역할을 하는 것으로, 그 역할을 종합해 보면 생산요소의 투입과 산출(생산단계), 생산물의 소비(소비단계), 소득의 분배측면(분배단계)이 시간의 흐름에 따라 경제주체들 간에 유동적으로 흘러가는 순환과정으로 볼 수 있다. 이러한 과정을 좀 더 쉽게 이해할 수 있도록 각 경제주체들이 서로 어떻게 연계되어 있는지 살펴보자. 우선 재화와 용역(서비스)을 생산하는 주된 주체는 기업이다. 기업은 이윤 극대화를 위해 신제품 개발, 설비투자, 기술혁신, 새로운 시장 개척 등 혁신적인 활동을 하며, 이러한 활동이 경제성장의 원동력이 된다. 특히 제4차 산업혁명의 시대를 맞아 우리 경제의 지속적인 성장을 위해서는 혁신적인 기업 활동이 중요하다. 기업이 재화와 용역(서비스)을 생산하는 데에는 노동력이나 자본과 같은 생산요소가 필요하다. 생산요소를 투입하기 위해 기업은 생산을 통해 벌어들인 소득을 가게에 배분하는데, 근로자에게는 임금·급여 등의 형태로, 자본가에게는 이자·배당금·임대료 등의 형태로 배분한다. 또 정부에도 법인세 등의 형태로 납부한다. 기업으로부터 임금·이자·배당금 등을 받은 가게는 정부에 소득과 부(富)에 대한 소득세·재산세 등을 납부하며, 소득세·재산세·법인세 등의 형태로 정부에 납부된 자금 중 일부는 정부보조금·수혜금 등의 형태로 가게에 다시 이전된다. 이렇게 한 경제 내에서 생산된 소득은 가게, 기업, 정부로 각각 배분된다. 기업에서 소득을 이전받는 가게와 정부는 재화와 용역(서비스)을 소비하기 위해 지출활동을 한다. 가게는 다양하게 유입된 소득을 이용하여 주택, 자동차, 가구 등의 내구재나 옷, 음식, 구두 등 비내구재 구입에 사용한다. 또 영화, 여행, 학원, 이·미용 등 용역(서비스)을 위해 지출하기도 한다. 정부는 거둬들인 세금을 활용하여 가게나 기업에 행정·국방 등의 서비스를 제공하거나 도로·항만·공항·철도 등 공공 인프라를 건설·유지한다.

이처럼 국민 경제활동은 개별적으로 이루어지지 않고 생산에서 분배, 분배에서 지출, 지출에서 다시 생산으로 이어지며 순환하게 된다. 기업이 상품을 생산하기 위해서는 그 상품에 대한 충분한 수요가



있어야 하고, 가계와 정부의 상품 수요에는 지출을 위한 충분한 소득이 있어야 하는 것이다.

한편 이러한 국민경제의 순환은 국내에서만 이루어지지 않으며, 우리나라와 같은 개방경제는 생산·분배·지출 활동에서 해외부문이 큰 역할을 차지하고 있다. 국내 기업의 생산물을 외국에 수출하고 석유·원자재·식량 같은 것들은 외국에서 수입하는데, 특히 스마트폰·자동차·TV·선박처럼 우리 기업이 생산하였으나 우리 국민이 소비하는 것보다 외국에 수출하는 양이 더 많은 생산품들도 많다. 반면에 외국으로부터는 제조업이나 서비스업 등에 종사하는 인력은 물론 주식시장·채권시장이나 직접투자 등을 통해 자본도 우리 경제로 유입되고 있다. 그런데 이렇게 경제주체들 간의 상호 유기적인 활동으로 이루어진 각 단계(생산, 소비, 분배)별 총액은 모두 동일하다. 즉, 1년간의 국민총생산량(생산국민소득) = 지출국민소득 = 분배국민소득이며, 이를 ‘국민소득 3면 등가의 법칙’(equivalence of three approaches)라고 한다. 이와 같이 국민경제의 순환은 일정한 시간의 흐름상에서 나타나는 유동적인 경제활동을 의미하므로 플로우(flow)의 개념이지(회계 상의 개념으로 보면 1년간의 손익계산서) 대차대조표와 같이 축적된 양을 나타내는 스톡(stock)의 개념은 아니다.

#### 1-1-6. 국민경제와 금융의 연결

개인의 일상생활 전체는 돈과 연관되어 있다고 해도 과언이 아니다. 사람들은 번 돈에서 필요한 재화나 용역을 구매하며 남은 돈은 금융회사에 맡기기도 하고 목돈이 필요할 때에는 빌리기도 한다. 일상생활에서 돈이 부족한 사람은 여유가 있는 사람이나 금융회사로부터 빌려서 쓰기도 하는데, 금융이란 이처럼 “자금이 부족하거나 여유가 있는 사람과 금융회사 간에 돈을 융통하는 행위”를 의미한다. 경제의 순환은 자금의 융통, 즉 금융을 매개로 하여 이루어진다. 금융활동의 주체로는 경제주체인 가계·기업·정부에 금융회사를 추가하여 네 부문으로 나눌 수 있다. 구체적인 금융관계는 이들 금융활동의 주체와 금융자산(또는 금융부채)과의 조합에 의해서 형성되며 개개의 금융형태도 이에 따라서 분류될 수 있다. 예컨대 기업금융, 소비자금융 등의 구분은 금융회사의 일상 업무에서 가장 흔히 찾아볼 수 있는 분류인데, 이것은 자금을 조달하는 주체별로 본 분류방법으로서 이 기준에서 본다면 이 밖에도 정부의 금융활동이 있게 된다. 기업이 생산을 하려면 기계와 원자재를 구입하고 인력을 고용하며 이를 위해 필요한 자금을 조달해야 한다. 특히 기업이 사내에 유보하고 있는 자본이 생산 활동에 필요한 수준을 충족시키지 못할 경우 부족한 자금은 은행 등 금융회사로부터 대출을 받거나 주식·채권 등 유가증권 발행을 통해 조달하여야 한다. 기업이 가계와 정부에 소득을 분배하거나 가계가 정부에 세금을 납부 하는 데에도 금융의 도움이 필수적이며, 현대사회에서는 수많은 거래나 지급·결제가 금융을 통하지 않고는 완료될 수 없다.

[그림 1-3] 자금의 상업적 유통과 금융적 유통

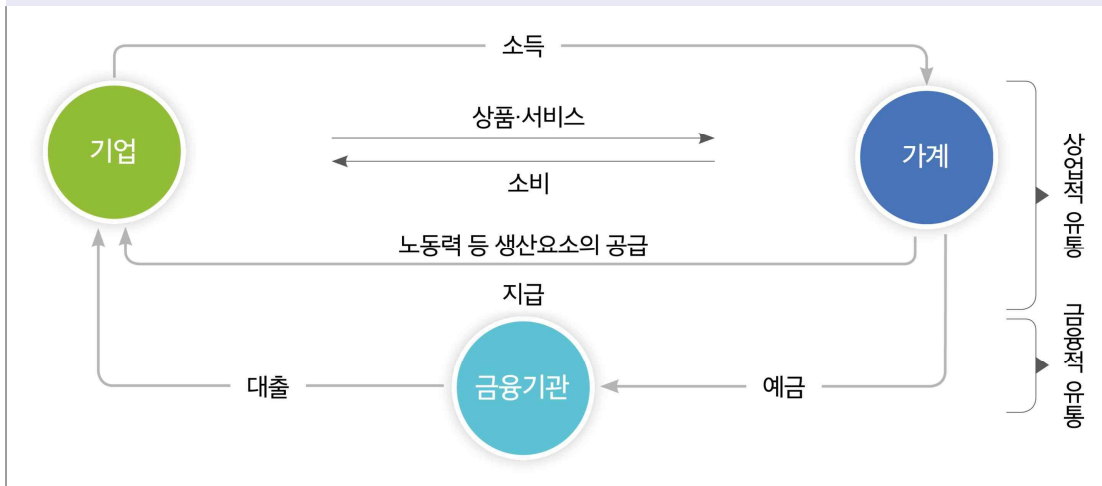

출처: 한국은행, 알기 쉬운 경제지표 해설

생산·소비·분배와 같은 경제활동이 원활하려면 각 경제주체 간의 거래를 뒷받침할 수 있는 돈의 흐름을 원활하게 해주는 금융시장이 잘 발달되어 있어야 한다. 그런데 여기서 주의해야 할 부분은 전술한 네 개의 금융활동 주체 가운데 금융회사는 그 자신이 최종적인 자금수요자 또는 자금공급자가 되는 것이 아니라 여타 세 주체 간 금융의 중개기능을 수행한다는 점이다. 한편, 소비자금융·기업금융·정부의 금융활동 중에는 각각 금융회사를 경유하는 부분과 그렇지 않은 부분이 있다. 예컨대 기업금융 중 외상매출 및 외상매입 등 기업 간의 신용이나 주식의 발행 등은 은행이 중개하지 않는 금융형태이며, 단기·장기의 은행차입과 상업어음의 할인 등은 은행이 중개하는 금융인 것이다. 또 한국은행의 금융자산·부채잔액표의 항목 중 금융회사가 중개하지 않는 금융수단(금융자산)은 유가증권·기업간신용·출자금 등이고 여타의 항목은 금융회사가 중개하는 금융수단이라 할 수 있다. 그리고 기업간신용이라는 용어에는 기업 간의 외상매출 또는 외상매입에 수반하는 채권·채무 이외에 기업과 가계, 기업과 정부와의 사이에 발생한 기업의 영업활동에 수반하는 자금의 대차도 포함되어 있다. 따라서 그 속에는 기업의 개인에 대한 할부판매채권 등도 포함되어 있는 것이다.

## 1-2. 금융의 역할

금융은 경제활동이 원활하게 일어날 수 있도록 유통유 역할을 한다. 자금을 공급하려는 자와 자금을 필요로 하는 자 사이에 금융거래가 이루어지는 장소인 금융시장은 재래시장이나 편의점처럼 지역·건물과 같은 특정 공간일 뿐만 아니라 자금의 수요·공급이 이루어지는 가상의 공간을 의미한다. 금융시장에서는 자금수요자와 자금공급자를 이어주는 매개수단인 금융상품을 통해 필요한 거래가 일어난다. 예컨대 집이나 자동차, 옷 등의 재화를 구입하기 위해 필요한 자금은 은행 예금에서 인출하거나 펀드 해지

또는 환매 등 다른 자산을 매각하여 조달할 수도 있다. 물론 신용카드를 사용하거나 대출을 통해 마련할 수도 있다. 이처럼 다양한 경로를 통해 이루어지는 금융은 각 경제주체들에게 다음과 같은 기능을 제공하고 있다.

#### 1-2-1. 개인 간 자금거래 중개

금융은 여윌돈이 있는 사람들의 돈을 모아서 돈이 필요한 사람들에게 이전해주는 자금의 중개기능을 수행한다. 물론 사람들이 자금거래를 직접 하기보다는 먼저 돈을 금융회사에 맡기고 금융회사는 이 돈을 가게나 기업, 정부 등에 빌려주고 여기서 발생한 이자수익을 다시 저축자들에게 돌려주는 방식이 전형적인 자금중개의 모습이다. 그러나 금융시장의 발달로 채권이나 주식을 직접 매매하는 행위를 통해서도 가능한데, 정부나 기업이 국채나 회사채를 발행하면 금융회사가 이를 인수한 후 투자자들에게 판매하는 형태이다.

#### 1-2-2. 거래비용의 절감

돈을 가진 사람과 돈이 필요한 사람이 서로를 직접 찾아 나선다면 엄청난 탐색비용이 든다. 그러나 개인들이 돈을 맡기거나 빌리는 금융거래를 금융회사에 요청하면 금융회사가 필요한 금융서비스를 제공해 주므로 비용과 시간 등 거래비용을 획기적으로 줄여준다. 신용카드로 물품을 구입하거나 인터넷 बैं킹이나 모바일 बैं킹을 통해 송금하는 것 등도 모두 금융을 통한 거래이다. 이제는 외국의 인터넷 쇼핑몰에서 물건을 직접 사거나 이중 화폐를 사용하는 거래에 대해서도 결제가 가능하다. 정보통신기술의 발달로 오히려 현금 대신 신용카드, 체크카드, 전자상거래, 가상화폐 등 다양한 대체 결제수단들이 더 많이 활용되고 있다. 이처럼 금융은 안전하고 편리한 지급·결제 시스템을 구축하여 이용자들의 원활한 거래를 지원하고 있다.

#### 1-2-3. 가계에 대한 자산관리수단 제공

보통 사람들은 중장년 시절에는 직장생활이나 사업 등을 통해 얻은 소득 중 일부를 노후대비비용으로 저축하고 노년기에는 저축한 돈을 사용하게 된다. 그런데 실제로는 실직 등으로 고용상태가 변하거나 임금 상승률이 매년 달라질 수도 있으며, 특히 자영업자의 경우에는 경기상황에 따른 매출 증감으로 임금근로자에 비해 더 높은 소득 변동성을 보이기도 한다. 반면에 지출은 대체로 일정하게 이루어진다. 이러한 소득과 지출의 차이는 금융을 통해 해소될 수 있다. 금융은 지출에 비해 소득이 많을 때에는 돈을 운용할 기회를 마련해 주고, 지출이 많을 때에는 돈을 빌려주는 등 개인들의 자금사정에 따른 자산관리 수단을 제공해 준다.

#### 1-2-4. 자금의 효율적인 배분

금융은 여윌자금을 가진 사람에게는 투자의 수단을 제공하고 자금이 필요한 사람에게는 자금을 공급해 준다. 각 경제주체들이 자금을 조달 또는 운용하는 과정에서 원하는 금리수준이 다르기도 하여 금융회사

들은 원활한 자금중개를 위해 돈을 빌리는 사람의 신용도를 평가하기도 하고 돈을 저축(투자)하는 사람들과 돈을 빌리는 사람 사이에서 가격(이자율)을 조정하기도 한다. 또 자금의 만기나 크기를 재조정하여 자금이 적절하게 제 자리를 찾아가도록 돕고 있다. 금융은 자금의 효율적인 배분을 주도함으로써 거시적인 차원에서 경제발전에도 기여하고 있다.

#### 1-2-5. 금융위험 관리수단 제공

금융경제 분야에서 위험(risk)은 경제현상이나 투자결과 등이 기대와 달라지는 정도를 말하며 불확실성 또는 변동성이라고도 한다. 금융은 그런 불확실성이나 위험을 적절히 분산시키거나 해소할 수 있는 수단을 제공한다. 예컨대 개인이 여윌 돈을 금융회사에 예금하고 그 돈을 빌린 사람이 부도가 나더라도 그 부담을 금융회사가 지게 되므로 예금을 떼일 위험이 줄어든다. 또 금융시장에 판매되는 다양한 금융상품에 분산투자하거나 옵션이나 선물 등 파생금융상품을 위험관리수단으로 활용함으로써 투자위험을 줄일 수 있다. 이 밖에도 금융은 비슷한 위험(Risk)에 처한 사람들로 하여금 보험에 가입할 수 있게 함으로써 불의의 사고 등으로 인한 손해가 발생하더라도 보험금 지급을 통해 그 충격을 완화해 사람들을 보호하는 기능을 한다.

## 2. 주요 금융경제지표

사람들은 예금, 대출, 금융투자 등 금융거래를 할 때에는 좀 더 많은 수익을 얻거나 덜 위험한 금융상품에 투자하기를 원한다. 합리적인 금융거래를 위해서 다음과 같은 금융지표들은 가장 기본적이면서도 중요한 것들이다.

### 2-1. 금리(이자율)

사람들은 일상생활 속에서 돈이 부족하면 금융회사 등으로부터 빌리기도 하고 여유자금이 있으면 저축이나 투자를 한다. 이때 돈을 빌린 사람은 일정기간 동안 돈의 사용대가를 금융회사에 되돌려주어야 하는데 이러한 돈의 사용대가를 이자라고 하며, 기간 당 원금에 대한 이자의 비율을 이자율 또는 금리라고 한다. 보통 연간 이자액의 원금에 대한 비율을 이자율이라 한다. 예컨대 1년간 1백만원을 연 5%의 이자율로 대출받는다면 채무자는 채권자에게 5만원의 이자를 지급하게 되는 것이다. 이자율은 현재의 소비를 희생한 대가라고도 볼 수 있다. 즉 1백만원을 빌려주지 않았다면 누릴 수 있는 영화관람, 외식, 옷 구입 등 현재소비의 만족을 포기한 대가라고 할 수 있다. 또한 이자는 금융거래를 하고 일정기간이 지나야 발생하므로 돈의 시간가치라고도 한다.

## 2-1-1. 금리의 결정

물건 가격이 시장에서 수요와 공급에 의해 결정되는 것처럼 돈의 값(가격)인 금리도 금융시장에서 자금의 수요와 공급에 의해 결정된다. 자금수요는 주로 가계소비, 기업투자 등에 영향을 받고 자금공급은 가계의 저축, 한국은행의 통화정책 등에 영향을 받는다. 통상 자금에 대한 수요가 늘어나면 금리는 상승하고 반대로 자금공급이 늘어나면 금리는 하락한다. 예를 들어 경기 전망이 좋아지면 이익 증가를 예상한 기업의 투자가 늘어나 돈에 대한 수요가 증가하고 금리는 올라가게 된다. 한편 돈의 공급은 주로 가계에 의해 이루어지는데 가계의 소득이 적어지거나 소비가 늘면 돈의 공급이 줄어들어 금리가 오르게 된다. 또한 물가가 오를 것으로 예상되면 돈을 빌려주는 사람은 같은 금액의 이자를 받는다 하더라도 그 실질가치가 떨어지므로 더 높은 금리를 요구하게 되어 금리는 상승하게 된다. 이밖에 금리는 차입자의 신용과 돈을 빌리는 기간 등에 따라 그 수준이 달라지는데 빌려준 돈을 못 받을 위험이 클수록, 그리고 차입 기간이 길수록 금리가 높은 것이 일반적이다.

[그림 1-4] 금리의 결정

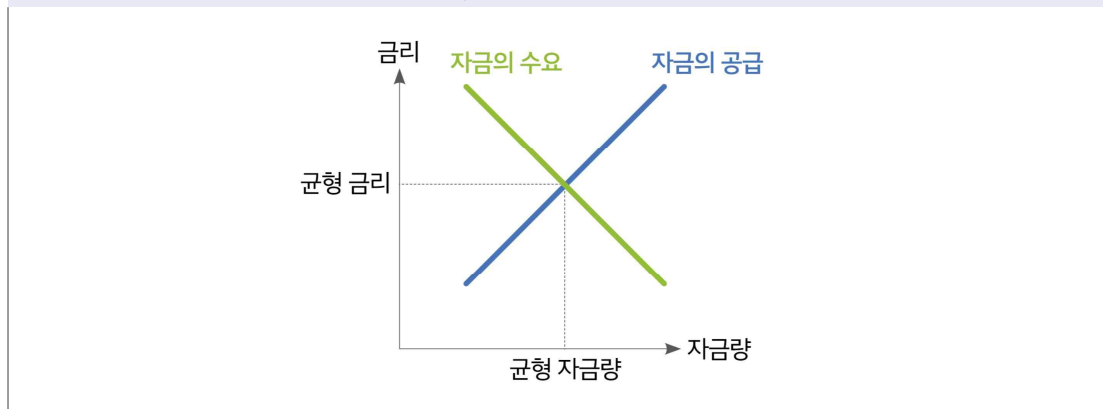

## 2-1-2. 금리변동의 영향

금리의 변동은 가계소비와 기업투자 수준, 물가, 국가 간의 자금이동 등 여러 분야에 큰 영향을 미친다. 가계는 경제활동을 통해 벌어들인 소득을 소비하거나 저축하는데, 금리가 오르면 저축으로 얻을 수 있는 이자 소득이 증가하므로 현재의 소비를 줄이는 대신 미래의 소비를 위해 저축을 증가시킨다. 반대로 금리가 하락하면 미래 소비를 줄이고 현재 소비는 늘리기 위해 저축을 줄이게 된다. 주택이나 자동차 등 내구재를 구입하기 위해 큰 자금이 필요할 경우 가계는 대출로 자금을 조달할 수 있는데 이때에도 대출규모를 결정하는 중요한 요인이 금리이다. 금리는 물가에도 영향을 미치는데 금리상승으로 기업의 자금조달비용이 올라가면 상품가격이 상승할 수도 있지만 가계소비와 기업투자 위축을 가져와 경제 전체적으로 보면 물품수요 감소로 인해 물가가 하락할 가능성이 크다. 금리변동은 국가 간의 자금흐름에도 영향을 주는데 국내금리보다 해외금리가 더 높아지면 더 높은 수익을 좇아 국내자금이 외국으로

유출되거나 외국으로부터의 자금유입이 줄어든다. 반대로 국내금리가 더 높아지면 국내자금의 해외유출이 줄어들거나 외국자금의 국내유입이 증가하게 된다. 이처럼 금리는 가계소비, 기업투자, 물가 등 실물 부문뿐만 아니라 국가 간의 자금흐름에도 신호 역할을 하는 바, 각국 중앙은행은 기준금리 조정을 통해 시장금리에 영향을 줌으로써 경제전체의 흐름을 안정화시킨다.

### 2-1-3. 금리의 종류

#### ① 단리와 복리

먼저 금리는 계산하는 방법에 따라 단리와 복리로 나눌 수 있다. 단리는 단순히 원금에 대한 이자를 계산하는 방법이며 복리는 이자에 대한 이자도 함께 감안하여 계산하는 방법이다. 예를 들어 100만원을 연 10%의 금리로 은행에 2년 간 예금할 경우 만기에 받게 되는 원금과 이자의 합계액은 단리방식으로는 120만원  $[100\text{만원} \times (1 + 0.1 \times 2)]$  이 되지만 복리방식으로는 121만원  $[100\text{만원} \times (1 + 0.1)^2]$  이 된다.

#### ② 표면금리와 실효금리

표면금리는 겉으로 나타난 금리를 말하며 실효금리는 실제로 지급받거나 부담하게 되는 금리를 뜻한다. 표면금리가 동일한 예금이자라도 복리·단리 등의 이자계산 방법이나 이자에 대한 세금의 부과 여부 등에 따라 실효금리는 달라진다. 대출의 경우에도 이자 계산방법 등에 따라 실효금리는 달라진다.

#### ③ 수익률과 할인율

100만원짜리 채권을 지금 산 뒤 1년 후 원금 100만원과 이자금액 10만원을 받는다면 이 경우 수익률은 10%이다. 즉 수익률은 투자수익, 여기서는 이자금액을 투자원금으로 나눈 비율을 말한다.

$$\text{수익률} = \text{이자금액} / \text{채권가격} = 100,000 / 1,000,000 = 0.1 \text{ 즉 } 10\%$$

100만원짜리 채권을 지금 10만원 할인된 90만원에 사고 1년 후 100만원을 받는 경우에 할인율이 10%라 한다. 이를 위에서 설명한 수익률로 바꾸어 보면 현재 90만 원짜리 채권에 투자하고 1년 후에 원금 90만원과 이자금액 10만원을 받는 것과 같다. 식으로 나타내면 다음과 같다. 금융시장에서 일반적으로 사용하는 이자율 또는 금리는 수익률 개념이다. 따라서 할인율로 표기된 경우에는 정확한 금리 비교를 위하여 수익률로 전환하여 사용할 필요가 있다.

$$\text{할인율} = \text{할인금액} / \text{채권가격} = 100,000 / 1,000,000 = 0.100 \text{ 혹은 } 10.0\%$$

이를 수익률 개념으로 전환하면 :

$$\text{수익률} = \text{이자금액} / \text{채권가격} = 100,000 / 900,000 = 0.111 \text{ 혹은 } 11.1\%$$

## ④ 기준금리

기준금리는 중앙은행인 한국은행이 경기상황이나 물가수준, 금융·외환시장 상황, 세계경제의 흐름 등을 종합적으로 고려하여 시중에 풀린 돈의 양을 조절하기 위해 금융통화위원회(금통위)의 의결을 거쳐 인위적으로 결정하는 정책금리이다. 예컨대 한국은행은 경기가 과열양상을 보이면 기준금리를 인상하고, 반대로 경기침체 양상이 나타나면 기준금리를 인하하게 된다. 금융시장에서 거래되는 금리는 기준금리를 기준으로 하므로 기준금리는 모든 금리의 출발점이자 나침반 역할을 한다. 일반적으로 기준금리를 내리면 시중에 돈이 풀려 가계나 기업은 투자처를 찾게 되고, 또 은행 차입비용이 내려가 소비와 투자가 활성화돼 침체된 경기가 회복되고 물가가 상승한다. 기준금리를 올리면 반대로 시중에 돈이 마르고 은행 차입비용이 올라가 과도한 투자나 물가상승이 억제되어 과열된 경기가 진정되고 물가가 하락한다. 이처럼 기준금리의 변경은 장·단기 시장금리, 예금 및 대출 금리 등에 영향을 주거나 주식·채권·부동산·외환 등 자산 가격에 영향을 줌으로써 실물경제 및 물가를 변동시키는 원인이 된다.

## ⑤ 시장금리

시장금리는 기간에 따라 단기금리와 장기금리로 나눌 수 있다. 금융회사 또는 거래금액이 크고 신용도가 높은 경제주체들이 거래하는 만기 1년 이내의 금융시장에서 결정되는 이자율이 단기금리이다. 단기금리에는 금융회사들 간에 자금을 빌릴 때 적용되는 콜금리<sup>1)</sup>, 판매자가 되사는 것을 전제로 한 채권 매매 거래인 환매조건부채권(RP; Repurchasing agreement) 금리, 기업어음(CP; Commercial Paper) 금리, 무기명인 양도성예금증서(CD; Certificate of Deposit)의 금리 등이 있다. 만기가 1년을 초과하는 장기금리에는 국공채, 회사채, 금융채 등의 수익률이 포함된다. 채권시장에서 형성되는 금리는 채권수익률이라고 한다. 채권수익률은 채권의 종류나 만기에 따라 국공채, 회사채 수익률 등 매우 다양하게 존재한다. 채권수익률은 채권 가격의 변동과 반대방향으로 움직인다. 채권가격이 오르면 채권수익률은 떨어지고 반대로 채권 가격이 떨어지면 채권수익률은 올라가게 된다.

## 채권가격과 채권수익률의 관계

이해를 돕기 위해 정부가 발행하는 국채를 매입하는 상황을 가정해 보자.

1년 만기 국채를 10,000원에 구입한 후 만기 때 이자 1,000원과 원금 10,000을 합해 총 11,000원을 받는다면 이 채권의 수익률은 10%가 된다.

$(1,000\text{원}/10,000\text{원} \times 100\% = 10\%)$

그런데 만약 이 채권을 구입한 날에 지인의 요청에 따라 그에게 10,500원에 팔았다면 지인은 얼마의 수익을 올릴까? 매입대금으로 10,500원을 지불하고 1년 후 11,000원을 받게 되므로 실제로 버는 돈은 500원, 채권수익률은 약 4.8%가 된다.  $(500\text{원}/10,500\text{원} \times 100\% = 4.76\%)$

여기서 우리는 채권가격과 채권수익률의 관계를 알 수 있다.

채권 구입가격이 10,000원 일 때는 채권수익률이 10%였으나 채권 구입가격이 10,500원으로 상승하자 채권수익률은 4.8%가 되었다. 즉 채권가격이 상승하면 채권수익률은 하락하고 채권가격이 하락하면 채권수익률은 상승하게 되는 것이다.

1) 콜금리(call rate) : 금융기관 사이에 단기적인 자금거래가 이루어지는 콜시장에서 결정되는 금리



한편 일반적으로 장기금리가 단기금리보다 높는데, 그 이유로는 차주가 장기간에 걸쳐 자금을 안정적으로 사용할 수 있는 이익이 있다거나 차입자의 부도위험이 장기일수록 더 커지기 때문이라고 생각할 수 있다. 시장금리는 경제주체의 신용도에 따라서도 다르게 적용된다. 금융회사의 입장에서는 차주의 신용도에 따라 위험이 달라지므로 같은 금액을 빌려주더라도 신용이 좋은 사람에게는 낮은 이자로 빌려주지만 신용이 좋지 않은 사람에게는 더 높은 이자를 요구한다. 이때 금융회사는 거래상대방의 신용상태를 직접 파악하려면 많은 시간과 비용이 들어가기에 주로 신용평가회사들을 통해 신용정보를 확보한다. Moody's, S&P, Fitch IBCA 등 세계 3대 신용평가사와 우리나라의 NICE신용평가, 한국기업평가, KCB(코리아크레딧뷰로) 등이 대표적이다.

#### ⑥ 명목금리와 실질금리

화폐의 가치는 물가 변동에 의해 영향을 받으며, 물가가 상승하면 화폐의 실질 구매력은 떨어진다. 금리는 돈의 가치 변동, 즉 물가 변동을 고려하느냐 안하느냐에 따라 실질금리와 명목금리로 구분할 수 있다. 명목금리는 물가상승에 따른 구매력의 변화를 감안하지 않은 금리이며 실질금리는 명목금리에서 물가상승률을 뺀 금리이다. 우리가 돈을 빌리고 빌려줄 때에는 보통 명목금리로 이자를 계산하지만 실제로 기업이 투자를 하거나 개인이 예금을 하려고 할 때에는 실질금리가 얼마인가에 관심을 갖게 된다. 예를 들어 1년 만기 정기예금의 금리가 연 5%이고 물가상승률이 연 5%라고 하면 실질금리는 0인 결과가 초래된다. 심지어 연 1.5%인 1년 만기 정기예금을 가입했으나 물가상승률이 연 2%라면 실질금리는 -0.5%가 된다. 명목금리는 1.5%이지만 실질금리는 -0.5%이기 때문에 실질 이자소득은 오히려 손해를 본 것이다. 즉 예금가입자가 받는 실질 이자소득은 같은 금리 수준에서 물가상승률이 낮을수록 늘어나게 된다.

$$\text{실질금리} = \text{명목금리} - \text{물가상승률}$$

## 2-2. 환율

### 2-2-1. 환율은 원화와 외화의 교환비율

글로벌 시대가 도래되면서 연간 수천만 명의 국민이 해외로 여행을 가고 외국인들도 우리나라로 여행을 온다. 또 우리나라에 있는 많은 제조업체들이 석유, 철강 등 원자재를 수입하여 완제품이나 중간재 등으로 상품을 생산한 후 해외에 수출하고 있다. 그러나 이처럼 외국과 거래할 때에는 우리 돈인 원화로 결제하기는 어렵기 때문에 국제적으로 통용되는 미 달러화 등으로 바꾸어 거래해야 한다. 국제적 거래를 위해서는 각 나라 화폐 간 교환비율을 결정하여야 하는데 이 교환비율을 환율이라고 한다. 우리나라는 '미화 1달러에 몇 원'식으로 외국 화폐 1단위에 상응하는 원화 가치를 환율로 표시하는 자국통화표시법을 사용하고 있다. 예컨대 달러당 환율이 1,000원이라면 1달러를 살 때 지불하는 가격이 1,000원이라는 뜻이고, 유로(euro) 환율이 1,300원이라는 것은 1유로의 가격이 1,300원이라는 것이다. 결국 원화를



외국화폐로 환전하는 것을 외국상품을 구매하는 것과 같은 의미로 이해해도 된다. 즉 100달러를 구입(환전)하는 것은 개당 1,000원인 상품을 100개 구입하는 것과 같은 의미로 생각할 수 있다. 환율은 ₩1,000/\$, ₩1,300/€ 등 외국 돈 1단위당 원화의 금액으로 표시한다.

### 2-2-2. 환율의 결정과 변동

환율은 우리나라 원화와 다른 통화간의 교환비율인데, 외환시장에서 외화의 수요와 공급에 따라 자유롭게 결정된다. 먼저 외화의 공급 측면부터 살펴보자. 외화는 우리나라 기업이 해외로 상품이나 서비스를 수출하거나, 외국으로부터의 자본유입, 외국인에 의한 국내투자, 외국인의 국내여행 등에 의해 국내로 공급(유입)된다. 우리나라의 금리가 다른 나라에 비해 높게 상승하면 금융자산의 수익률도 높아지기 때문에 외국인 자본이 국내로 유입된다. 또 수출이 늘어나거나 외국인 관광객이 증가하는 등 경상수지 흑자가 늘어나면 외화의 공급이 증가하므로 환율은 하락하게 된다. 실제로 우리나라 경상수지는 2012년 이후 크게 늘어났는데, 지속적인 경상수지 흑자는 환율 하락 요인으로 작용하고 있다.

한편, 환율 변동에 대한 원인을 외화의 수요 쪽에서도 찾을 수 있다. 외화에 대한 수요는 해외로부터의 상품이나 서비스 수입, 자본유출, 내국인의 해외투자, 내국인의 해외여행 등에 의해 발생한다. 예컨대 외국의 금리가 높아지면 우리나라 금융자산의 수익률이 상대적으로 낮아지기 때문에 국내에 있던 자본이 외국으로 유출된다. 가령 미국 중앙은행인 연준(연방준비제도)이 금리를 인상하여 미국 금리가 우리나라보다 높은 수준을 유지한다면 달러화 금융자산에 투자하는 것이 유리하게 된다. 이 경우 국내자본이나 국내에 있던 외국자본이 자금을 빼내가기 위해 달러수요가 늘어나면 우리나라 외환시장에서 달러화 대비 원화 환율이 상승할 수 있다. 상품가격이 오르면 화폐가치가 떨어지는 것처럼 환율상승은 우리 돈의 가치가 떨어진다는 것을 의미한다. 즉 환율이 상승하면 원화 가치가 하락하고 환율이 하락하면 원화 가치가 올라간다고 생각할 수 있다. 환율 상승은 우리 돈의 가치가 외화에 비해 상대적으로 떨어진다는 것을 의미하며, 원화 약세, 원화 평가절하라고도 한다. 반대로 환율 하락은 우리 돈의 가치가 외화에 비해 상대적으로 높아진다는 것을 뜻하며, 원화 강세나 원화 평가절상도 같은 의미이다. 예를 들어 개인이 해외여행을 가거나 유학자금을 송금하기 위해 외화가 필요한 경우에는 원화가 강세일 때 환전하는 것이 유리하다. 외화의 입장에서 보면 외화 가치 상승과 환율 상승은 서로 같은 방향으로 움직인다.

### 2-2-3. 변동환율제도와 고정환율제도

나라마다 자국의 사정에 따라 환율정책을 달리하고 있는데 대체로 고정환율제도와 변동환율제도로 나눌 수 있다. 우리나라의 경우 변동환율제도를 채택하고 있으며, 환율이 외환시장에서의 수요와 공급에 따라 결정된다. 반면에 고정환율제도는 정부나 중앙은행이 외환시장에 개입하여 환율을 일정한 수준으로 유지시키는 제도로, 우리나라도 과거에는 이 제도를 사용했으나 1997년 IMF 외환위기 이후에 자유변동환율 제도로 변경·적용하고 있다. 변동환율제도는 국제수지에 불균형이 발생했을 때 고정환율제도보다 빠르게 조정된다는 장점 때문에 최근에는 많은 국가들이 채택하고 있다. 변동환율제도는 시장에 의한 환율

결정을 원칙으로 하고 있으나 대부분의 국가에서 환율의 급격한 변동으로 경제에 충격이 발생할 경우에는 정부가 외환시장에 참가(개입)하여 환율의 변동 속도를 조정(smoothing operation)하기도 한다.

#### 2-2-4. 환율의 영향

경제주체들의 외환수요가 어떤지에 따라 환율변화가 미치는 영향은 서로 다르다. 예컨대 환율이 상승할 경우에는 우리나라 수출품의 외화로 표시된 가격이 하락하여 수출이 증가함과 동시에 수입품 가격 상승으로 수입이 감소함으로써 경상수지(주로 한 나라의 1년 간 상품 및 서비스의 수출·수입거래에 따른 수지로, 수출이 수입보다 많으면 흑자, 수입이 수출보다 많으면 적자)가 개선된다. 따라서 환율 상승은 수출 증대를 통해 경제성장이나 경기회복에 도움을 줄 수 있다. 흔히 불경기에서 벗어나기 위해서 금리를 낮추는 통화정책을 사용하기도 하지만 자국 화폐 가치를 하락시키는 환율정책을 사용하기도 한다. 환율이 상승하면 국제 상품 및 서비스 시장에서 가격 경쟁력이 높아지기 때문이다. 그러나 환율 상승이 우리 경제에 반드시 유리한 것만은 아니다. 환율이 상승하면 원자재 및 부품 등 수입품 가격이 오르면서 국내 물가가 상승할 수 있기 때문이다. 또한 수입 기계류 가격도 올라서 투자비용이 상승할 수도 있다. 또한 가계의 경우에는 해외여행 비용이 상승하고, 항공회사처럼 외화표시 부채가 많은 기업들의 상환부담이 높아질 수도 있다. 환율이 높거나 낮은 것 중에서 어느 것이 우리 경제에 더 유리하다고 단언하기는 어렵다. 그러나 환율 변동성이 높아지는 것은 우리 경제에 부정적인 영향을 미치므로 바람직하지 않다. 만일 환율변동성이 높아지고 있다고 정책당국이 판단하면 외환시장에 개입하여 환율을 안정시킬 수 있다. 예컨대 투기세력이 외환시장에서 외화를 대량으로 매도하거나 매수하면 환율이 크게 요동칠 수 있다. 이때 정책당국은 외환보유고를 이용하여 외환시장을 진정시킨다. 즉 각국 중앙은행이 보유하고 있는 외환보유고는 외화 지급불능 사태에 대비할 뿐만 아니라 외환시장 교란 시 환율 안정을 도모하기 위해서도 매우 중요하다.

### 2-3. 주가

#### 2-3-1. 주식과 주식시장

주식은 기업이 필요한 자본을 조달하기 위해 발행하는 증권으로, 주식시장에서 거래되며 경제의 꽃이라고 할 수 있다. 기업들은 주식시장을 통해서 대규모 자금을 조달할 수 있고 개인들은 여유자금을 투자할 기회를 가질 수 있다. 만약 주식시장이 없다면 기업들은 수많은 투자자들로부터 자금을 조달하거나 다른 기업에 대한 인수합병을 통해 성장의 기회를 가지기 힘들 것이다. 주식시장은 발행시장과 유통시장으로 나뉜다. 발행시장은 기업공개(IPO; Initial Public Offering)나 유상증자를 통해 주식이 발행되는 시장이고 이렇게 발행된 주식이 거래되는 시장이 바로 유통시장이다. 우리나라의 주식 유통시장은 장내유통시장과 장외유통시장으로 구분될 수 있으며, 전자에는 유가증권시장, 코스닥시장, 코넥스시장이, 후자에는 K-OTC시장이 포함된다.

### 2-3-2. 주가지수와 경기변동

주식시장에는 여러 종류·종목의 주식이 거래되기 때문에 주식시장 전체적인 성과를 파악하기 위해서는 평균적으로 주식가격이 올랐는지 떨어졌는지를 판단할 수 있는 지표(index)를 살펴보는 것이 중요하다. 주가지수를 작성하는 원리는 물가지수를 작성하는 것과 같은데, 지수를 작성하는 목적에 맞게 특정 종목의 주식을 대상으로 평균적으로 가격이 상승한 것인지 하락한 것인지를 본다.

$$\text{주가지수} = \text{비교시점 시가총액} / \text{기준시점 시가총액} \times 100$$

주가지수는 특정 시점의 경제상황을 대표하는 지수이다. 경제의 건실함이 반드시 주가지수 상승으로 연결되는 것은 아니나 기업들의 영업실적이 좋아지고 경제활동이 활발하며 사람들의 경제에 대한 신뢰도가 높아지면 주가지수가 상승하고, 반대로 불경기나 경제에 대한 신뢰도가 떨어지면 주가는 하락한다. 즉 주가지수의 변동은 경제상황을 판단하게 해주는 하나의 바로미터가 된다. 또 통화 공급이 늘어나거나 이자율이 하락하는 경우에도 소비와 투자가 늘고 기업의 이익이 커지는 경향이 있어 대체로 주가지수는 상승한다. 우리나라의 경우 외국인들의 국내 주식시장 투자 수준도 주가지수에 큰 영향을 미친다. 일반적으로 우리나라 주식시장에서 외국인 투자가 증가하면 주가지수가 올라가고 반대로 외국인 투자가 감소하면 주가지수도 하락한다. 또한 주가지수는 주식시장 상황은 물론 한 나라의 정치·사회적 상황과 투자자들의 심리적 요인까지 반영하고 있다. 나아가 투자자들의 미래 경제전망까지 반영하고 있어 경제예측에 활용되기도 한다. 또한 주가지수는 주식투자성과를 평가하는 기준이 된다. 주식투자 시 상대적인 투자성과 평가도 중요한데, 만약 투자기간 동안 주식시장과 동일한 위험을 감수하면서 10%의 수익을 올렸으나 종합주가지수는 20%가 올랐다면 좋은 투자결과를 거두었다고 보기는 어려울 것이다.

### 2-3-3. 우리나라의 주가지수

#### ① 코스피지수(KOSPI; Korea Composite Stock Price Index)

코스피지수는 유가증권시장에 상장되어 있는 종목을 대상으로 산출되는 대표적인 종합주가지수이다. 1980년 1월 4일을 기준시점으로 이 날의 주가지수를 100으로 하고 개별종목 주가에 상장주식수를 가중한 기준시점의 시가총액과 비교시점의 시가총액을 비교하여 산출하는 시가총액방식 주가지수이다.

#### ② 코스닥지수(KOSDAQ Index)

코스닥지수는 코스닥 시장에 상장되어 있는 종목을 대상으로 산출되는 종합지수로 코스닥시장의 대표지수이며, 코스피지수와 동일한 시가총액방식으로 산출된다.

#### ③ 코스피200지수(KOSPI 200; Korea Stock Price Index 200)

유가증권시장에 상장된 주식 중 시장대표성, 업종대표성, 유동성 등을 감안하여 선정되는 200개 종목을

대상으로 최대주주지분, 자기주식, 정부지분 등을 제외한 유동주식만의 시가총액을 합산하여 계산한다. 동 지수는 주가지수선물, 주가지수옵션거래 뿐 아니라 인덱스펀드, 상장지수펀드(ETF; Exchange Traded Fund) 등에도 활용되고 있다. 1990년 1월 3일을 기준시점으로 하여 작성되고 있다.

#### ④ KRX100지수(Korea Exchange 100)

유가증권시장과 코스닥시장의 우량종목을 고루 편입한 통합주가지수로서 유가증권시장 90개, 코스닥시장 10개 등 총 100개 종목으로 구성된다. 동 지수 역시 최대주주지분, 자기주식, 정부지분 등을 제외한 유동주식만의 시가총액을 합산하여 계산하며, 상장지수펀드(ETF), 인덱스펀드 등 다양한 상품에 이용된다.

#### ⑤ 코스닥스타지수(KOSTAR Index)

코스닥시장에 상장된 주식들 중 유동성, 경영투명성, 재무안정성 등을 감안하여 선정되는 30개 우량종목을 대상으로 산출되는 지수로, 주가지수선물, 상장지수펀드(ETF), 인덱스펀드 등의 거래대상으로 활용되고 있다. 1996년 7월 1일의 지수를 100으로 하였다가 2004년부터 1,000으로 변경하여 작성하고 있다.

### 2-3-4. 글로벌 주요 주가지수

국제금융시장의 자유화·개방화 추세에 따라 해외주식·파생상품 등 다양한 투자수단을 위한 기준지표로 다음과 같은 글로벌 주요 주가지수들이 활용되고 있다.

#### ① MSCI(Morgan Stanley Capital International)지수

모건스탠리의 자회사인 Barra가 제공하며, 전 세계 투자기관의 해외투자 시 기준이 되는 대표적인 지수로 특히 미국계 펀드가 많이 사용하고 있다. 대표적으로 MSCI EAFE(유럽·아태·극동), MSCI World(선진국시장), MSCI EM(신흥시장) 등의 지수가 있는데, 이들 지수를 해외투자의 벤치마크로 삼는 뮤추얼펀드와 ETF 등의 자산규모가 3조 달러가 넘는 것으로 추산되고 있어 해당 종목이 MSCI에 편입되는 것 자체가 투자가치가 높은 우량기업이라는 의미로 해석되기도 한다. 즉, 신흥시장의 경우 MSCI지수에 편입되면 외국인 매수세가 늘어날 가능성이 높아 주가상승의 모멘텀으로 작용하기도 한다.

#### ② FTSE(Financial Times Stock Exchange)지수

파이낸셜타임즈와 런던증권거래소가 공동으로 설립한 FTSE그룹이 발표하는 지수로 주식, 채권, 부동산 등 다양한 부문의 지수가 제공되고 있으며 주로 유럽에서 사용되고 있다. FTSE100은 영국의 100개 상장기업을 대상으로 하는 대표적인 영국의 주식시장지수이다.

### 2-3-5. 주요 국가의 주가지수

미국의 뉴욕증권거래소(NYSE; New York Stock Exchange)는 거래량이나 거래금액 면에서 세계에서 가장 큰 주식시장이며, 처음과 달리 지금은 다수의 외국 기업들도 상장되어 있다. 다우존스 산업평균지수(DJIA; Dow Jones Industrial Average)는 경제 전반에 걸쳐 대표적인 30개 대형 제조업 기업들의

주식들로 구성되어 있다. 단순가격평균 방식을 사용하여 지수를 산출하고 있으며 미국의 대표적 경제신문인 월스트리트저널에서 작성·발표하고 있다. 세계에서 가장 오래된 주가지수이면서 미국의 주식시장과 경제상황을 가장 잘 반영하는 것으로 알려져 있다. 미국의 두 번째 주식시장은 미국증권거래소(AMEX; American Stock Exchange)인데 뉴욕증권거래소에 상장되지 않은 주식을 거래하며 역시 뉴욕에 위치하고 있다. 미국의 세 번째 주식시장은 산업기술주를 주로 거래하는 나스닥(NASDAQ; National Association of Securities Dealers Automated Quotation) 시장으로, 1971년부터 주로 정보통신과 산업 기술 관련 기업들의 주식을 매매한다. 나스닥지수(NASDAQ Composite Index)는 나스닥 증권시장에 등록돼 있는 5,000여개 주식을 가중평균하여 구한 지수이다. 미국의 세계적인 신용평가회사인 스탠다드앤드푸어스사가 작성·발표하는 S&P500지수(Standard & Poor's 500 Index)도 주식시장 상황의 지표로 널리 사용되고 있다. S&P500지수는 주로 NYSE시장의 주식이 많지만 NASDAQ과 AMEX시장의 주식도 포함하여 작성되고 있어서 증권시장 상황을 잘 반영한다는 장점이 있다. 아시아 지역에는 일본의 니케이(Nikkei Stock Average Index)지수, 홍콩의 항셱(Hang Seng Index) 지수, 중국의 상하이종합지수(Sanghai Composite Index), 대만의 자이취엔지수(Taiwan Weighted Average Index) 등이 대표적이며, 유럽을 비롯한 그 외의 지역에도 비중 있는 주가지수들이 많이 존재하고 있다.

#### Bull Market과 Bear Market

실업률이 낮고 물가가 안정되어 경제상황이 좋을 때 주식시장이 장기적으로 호황을 보이는 시장을 Bull Market 또는 강세장이라고도 한다. 반면에 주식시장이 침체되어 주가가 하락 추세를 보이는 경우에는 Bear Market 또는 약세장이라고 한다. 황소는 싸울 때 뿔을 위로 치받고 곰은 앞발을 위에서 아래로 내려찍는 모습에 빗대어 이런 용어가 나왔다고 한다.

#### 2-3-6. 거래량과 거래금액

주식시장에서는 주가의 변동 상황을 보여주는 주가지수가 가장 중요한 지표이지만 주식시장에서 거래되는 주식의 수량인 거래량과 거래금액도 중요한 지표들이다. 사람들이 기업의 실적이나 경제 전망을 낙관적으로 예상하면 주식을 사려는 사람이 늘어나서 거래량이 증가하고 주가가 상승한다. 반대로 기업의 실적이 좋지 않고 경제 상황이 나쁠 것으로 예상되면 주식을 팔려는 사람들이 늘어나고 주식을 사려는 사람은 줄어들어 거래량이 감소하고 주가는 하락할 수 있다. 주식시장에서는 주가가 변동하기 전에 거래량이 먼저 변하는 것이 일반적이는데 거래량이 증가하면 주가가 상승하는 경향이 있고 거래량이 감소하면 주가가 하락하는 경향이 있다. 즉 주가가 상승하는 강세장에서는 주가가 지속적으로 상승할 것으로 예상하는 매수 세력이 크게 늘어나 거래량이 증가하는 반면에 주가가 하락하는 약세장에서는 거래량이 감소하는 경향을 보이기 쉽다.

### 3. 금융시장

#### 3-1. 금융시장의 의의

일반적으로 기업이 필요한 자금을 조달하는 방법은 그 경로에 따라 내부자금과 외부자금으로 구분된다. 내부자금은 기업내부로부터 조달되는 자금으로 기업이익의 내부유보와 고정자산에 대한 감가상각충당금 등이 포함되는데, 내부자금은 외부자금에 비해 비용(cost)이 낮고 상환할 필요가 없기 때문에 기업의 가장 바람직한 자금조달 형태로 간주되고 있으나 내부자금에 의한 자금조달은 극히 비신축적이며 규모에 한계가 있다는 문제점을 안고 있다. 외부자금은 기업 외부로부터 조달되는 자금으로 금융회사 차입금, 증권시장을 통한 주식 및 채권발행 등이 포함되는데 외부자금 중 차입에 의한 조달은 부채의 증가를 초래한다.

금융시장(financial market)이란 자금공급자와 자금수요자간에 금융거래가 조직적으로 이루어지는 장소를 말한다. 여기서 장소라 함은 재화시장처럼 특정한 지역이나 건물 등의 구체적 공간뿐 아니라 자금의 수요와 공급이 유기적으로 이루어지는 사이버공간 등 추상적인 공간을 포함한다. 금융시장에서 자금수요자는 주로 기업이며 자금공급자는 주로 개인들인데, 개인은 소득 중에서 쓰고 남은 돈의 가치를 증식하기 위하여 금융시장에 참여한다. 금융거래가 이루어지기 위해서는 이를 매개하는 수단이 필요한데 이러한 금융수단(financial instruments)을 금융자산 또는 금융상품이라고 한다. 금융자산은 현재 또는 미래의 현금흐름에 대한 청구권을 나타내는 증서로서 예금증서, 어음, 채권 등이 있다.

한편, 금융거래는 자금공급자로부터 자금수요자로 자금이 이동하는 형태에 따라 직접금융과 간접금융으로 나뉜다. 직접금융(direct finance)이란 자금의 최종적 차입자가 자금의 최종적인 대출자에게 주식이나 사채 등을 직접적으로 발행함으로써 자금을 조달하는 방식을 말한다. 우리나라의 경우를 예로 든다면, 최종적인 차입자인 기업부문(적자경제주체)이 주식·사채 등을 발행하여 최종적인 대출자인 가계부문(흑자경제주체)에 매각함으로써 자금을 직접 조달하는 경우가 이에 해당한다. 직접금융은 기업들이 원하는 금액의 자금을 장기로 조달할 수 있는 장점이 있어 장기설비 투자를 위한 자금 조달에 용이하다. 그러나 주식의 발행은 기업의 지배구조에 영향을 미치고, 회사채의 발행은 신용도에 따라서 높은 금리를 지불하거나 발행 자체가 어려울 수 있다는 문제점이 있다. 정부도 직접금융시장에서 국채를 발행하여 재정자금을 조달할 수 있다. 경제주체 중 금융기관 이외의 최종적인 차입자가 발행하는 금융자산을 본원적 증권(primary security)이라고 하며, 주식·사채·어음·채무증서 등이 이에 해당한다.

그러나 차입자가 대출자의 자금을 흡수하는 방법으로서 본원적 증권만으로는 충분하지 않다. 즉 재화교환의 경우와 마찬가지로 차입자와 대출자간에 기간·금액·이율 등 여러 조건이 정확하게 부합되는 경우란 극히 예외적이기 때문이다. 여기에서 금융중개기관(Financial Intermediaries)이 등장하게 된다.



금융중개기관은 최종적인 차입자에게 자금을 공급하여 본원적 증권을 구입하게 하는 한편 자신에 대한 청구권(정기예금증서 등)을 발행하여 최종적인 대출자로부터 자금을 조달함으로써 최종적인 차입자와 대출자를 중개하는 것이다. 이와 같이 금융중개기관이 자신에 대해서 발행하는 청구권을 간접증권 또는 제2차 증권(secondary security)이라 하며, 금융중개기관이 대출자와 차입자간에 자금유통을 매개하는 방식을 간접금융(indirect finance)이라 한다. 간접금융은 직접금융에 대비되는 것으로 자금의 공급자와 수요자 사이에 은행 등 금융회사가 일반인으로부터 예금을 받아 필요한 사람에게 대출해주는 것이 대표적인 형태이다. 간접금융시장의 자금거래는 두 단계를 거쳐 이루어지는데, 첫 번째 단계는 자금의 공급단계로 자금공급자가 금융회사에게 자금을 맡기고 금융회사는 자금공급자에게 예금증서 등을 교부하는 단계이고, 두 번째 단계는 자금의 수요단계로 금융회사가 자금을 수요자에게 제공하고 차용증서를 교부받는 단계로 구성된다. 금융중개기관은 본원적 증권을 대출자가 선호하는 형태의 간접증권으로 전환함으로써 금융자산의 형태·종류 등에 관해 최종적인 차입자와 대출자 간의 차이를 조정하는 역할을 수행한다. 은행이 차입자인 기업으로부터 사채를 매입하거나 또는 기업에 대출을 행하는 것이 그러한 사례이다. 이와 같이 금융중개기관이 금융자산의 종류를 다양화함으로써 차입자의 금융자산(본원적 증권) 발행의 한계비용을 인하하고 대출자가 보유하는 금융자산의 한계효용을 높여 저축과 투자를 활발하게 하여 보다 효율적인 자금배분을 실현하게 되는 것이다.

[그림 1-5] 금융시장과 자금흐름

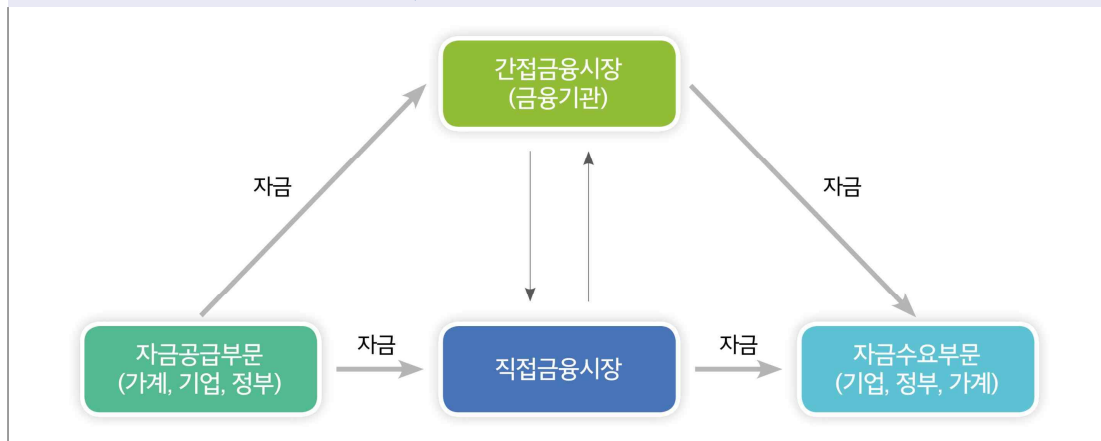

[그림 1-3]은 직·간접금융시장을 통해 자금공급부문에서 자금수요부문으로 자금이 이전되는 모습을 보여주고 있다. 이처럼 금융시장은 국민경제 내 자금공급부문과 자금수요부문을 직·간접적으로 연결시켜 줌으로써 국민경제의 생산성 향상과 후생증진에 기여하게 된다.

### 3-2. 금융시장의 기능

국민경제 전체적으로 보면 가계부문은 소득이 지출보다 많아 흑자주체가 되는 반면 기업부문은 소득을 상회하는 투자활동을 하므로 적자주체가 된다. 금융시장은 가계부문에 여유자금을 운용할 수 있는 수단(금융자산)을 제공하고 흡수한 자금을 투자수익성이 높은 기업을 중심으로 기업부문에 이전시킴으로써 국민경제의 생산력을 향상시킨다. 이를 금융시장의 자원배분기능이라고 한다. 또한 금융시장은 소비주체인 가계부문에 적절한 자산운용 및 차입기회를 제공하여 가계가 자신의 시간선호(time preference)에 맞게 소비시기를 선택할 수 있게 함으로써 소비자 효용을 증진시키는 기능을 한다.

금융시장은 이외에도 다음과 같은 중요한 기능을 수행한다. 우선 위험분산(risk sharing) 기능을 들 수 있다. 금융시장은 다양한 금융상품을 제공함으로써 투자자가 분산투자를 통해 투자위험을 줄일 수 있도록 한다. 또한 파생금융상품과 같은 위험 헤지 수단을 제공하여 투자자가 투자 위험을 위험선호도(risk preference)가 높은 다른 시장참가자에게 전가할 수 있도록 해 준다. 이 결과 투자자의 시장참여가 확대되면서 금융시장의 자금중개규모가 확대된다. 다음으로 금융시장은 금융자산을 보유한 투자자에게 높은 유동성(liquidity)을 제공한다. 유동성은 금융자산의 현금성을 말한다. 투자자는 현금성이 떨어지는 금융자산을 매입할 경우에는 동 자산을 현금으로 전환하는 데 따른 손실을 예상하여 일정한 보상, 즉 유동성 프리미엄(liquidity premium)을 요구하게 된다. 금융시장이 발달하면 금융자산의 현금성이 높아지고 유동성 프리미엄이 낮아짐으로써 자금수요자의 차입비용이 줄어들게 된다.

또한 금융시장은 금융거래에 필요한 정보를 수집하는 데 드는 비용과 시간을 줄여준다. 투자자가 여유자금을 운용하기 위해 차입자의 채무상환능력 등에 관한 정보를 직접 취득하려 한다면 비용과 시간이 많이 들 뿐 아니라 때로는 불가능할 수도 있다. 그러나 금융시장이 존재할 경우 차입자의 신용에 관한 정보가 차입자가 발행한 주식의 가격이나 회사채의 금리 등에 반영되어 유통되므로 투자자가 투자정보를 취득하는데 따른 비용과 시간이 크게 절감될 수 있다. 따라서 금융시장의 정보생산 기능이 활발하면 투자자의 의사결정이 촉진될 뿐만 아니라 차입자도 정확한 평가를 통해 소요자금을 원활히 조달할 수 있게 된다. 금융시장이 발달할수록 금융자산 가격에 반영되는 정보의 범위가 확대되고 정보의 전파속도도 빨라지는 것이 일반적이다.

마지막으로 시장규율(markets discipline) 기능이 있다. 시장규율이란 차입자의 건전성을 제고하기 위해 시장참가자가 당해 차입자가 발행한 주식 또는 채권 가격 등의 시장신호(market signal)를 활용하여 감시기능을 수행하는 것을 말한다. 예를 들면 어떤 기업이 신규 사업을 영위하기 위해 인수·합병계획을 발표했는데 시장참가자들이 그러한 계획이 당해 기업의 재무건전성을 악화시킬 것으로 본다면 금융시장에서 거래되는 동 기업의 주식이나 회사채 가격이 즉각 하락하게 된다. 즉, 시장참가자들이 인수·합병 계획에 대한 부정적인 시각을 가격에 반영한 것이다. 이렇게 되면 그 기업의 자금조달 비용이 높아져 인수·합병을 통한 무리한 사업 확장에 제동이 걸릴 수가 있는 것이다.



### 3-3. 금융시장의 유형

금융시장은 금융거래의 만기에 따라 단기금융시장과 장기금융시장, 금융수단의 성격에 따라 채무증서시장과 주식시장, 금융거래의 단계에 따라 발행시장과 유통시장, 금융거래의 장소에 따라 거래소시장과 장외시장 등으로 구분할 수 있다.

#### 3-3-1. 단기금융시장(자금시장)과 장기금융시장(자본시장)

단기금융시장(money market)은 보통 만기 1년 이내의 금융자산이 거래되는 시장을, 자본시장(capital market)은 만기 1년 이상의 채권이나 만기가 없는 주식이 거래되는 시장을 의미한다. 단기금융시장은 금융기관, 기업, 개인 등이 일시적인 자금수급의 불균형을 조정하는데 활용된다. 우리나라의 경우 콜시장, 기업어음시장, 양도성예금증서시장, 환매조건부채권매매시장, 표지어음시장, 통화안정증권시장 등이 단기금융시장에 해당된다. 콜시장은 금융회사 상호간에 자금과부족을 일시적으로 조절하기 위한 초단기 자금거래가 이루어지는 시장이다. 콜거래는 최장 90일 이내로 만기가 제한되어 있으나 거래물량의 대부분을 익일물이 차지하고 있다. 기업어음은 신용상태가 일정 수준 이상의 양호한 기업이나 금융회사가 단기자금을 조달하기 위해 발행한 증권이다. 기업어음시장은 기업 등 발행자가 자기신용을 이용하여 비교적 간단한 절차를 거쳐서 단기자금을 조달할 수 있는 수단이 되며 자금공급자에게는 단기자금의 운용수단이 된다. 양도성예금증서는 정기예금에 양도성을 부여한 예금증서로 기업어음과 마찬가지로 할인방식으로 발행되며 발행금리는 발행금액 및 기간, 발행 금융회사의 신용도, 시장금리 등을 감안하여 결정된다. 한편 장기금융시장은 주로 기업, 금융기관, 정부 등이 장기자금을 조달하는 시장으로 자본시장이라고도 한다.

단기금융시장과 자본시장에서 거래되는 금융상품의 특징을 살펴보면 먼저 단기금융상품은 만기가 짧아 금리변동에 따른 자본손실위험이 작은 반면 만기가 긴 채권의 경우는 금리변동에 따른 가격변동 위험이 크다. 또한 주식은 기업자산에 대한 청구권이 대출, 채무증서 등 일반채권에 비해 후순위일 뿐만 아니라 가격 변동폭이 커서 투자위험이 더욱 크다. 따라서 이들 장기금융상품은 주로 미래의 자금지출에 대한 불확실성이 낮은 금융기관, 연기금 및 개인 등이 장기적인 관점에서 투자하는 경우가 많으며 투자에 따른 위험을 회피하기 위해 선물, 옵션, 스왑 등 파생금융상품에 대한 투자를 병행하는 경우가 대부분이다. 단기금융시장과 자본시장은 중앙은행의 통화정책 효과가 파급되는 경로로서의 역할을 한다는 점에서 중요하다. 중앙은행의 통화정책은 일차적으로 단기금융시장 금리에 영향을 미치며 이어서 장기금융시장 금리 및 주가 등에 파급되어 최종적으로 기업 투자 및 가계 소비에 영향을 미침으로써 실물경제활동과 물가의 변동을 초래한다. 한편 자본시장은 통화정책 이외에도 기대 인플레이션, 재정수지, 수급사정 등 다양한 요인에 의해 영향을 받기 때문에 통화정책과의 관계가 단기금융시장에 비해 간접적이고 복잡하다는 점이 특징이다.

### 3-3-2. 채무증서시장과 주식시장

채무증서시장(debt market)이란 차입자가 만기까지 일정한 이자를 정기적으로 지급할 것을 약속하고 발행한 채무증서(debt instrument)가 거래되는 시장이다. 채무증서의 만기는 통상 1년 이내의 단기, 1년과 10년 사이의 중기, 10년 이상의 장기로 구분된다. 우리나라의 경우 기업어음시장, 양도성예금시장, 표지어음시장, 통화안정증권시장, 국채·회사채·금융채 등의 채권시장이 채무증서시장에 해당된다. 이에 비해 주식시장(equity market)은 회사의 재산에 대한 지분을 나타내는 주식(equity)이 거래되는 시장이다. 채무증서와는 달리 주식으로 조달된 자금에 대해서는 원리금 상환의무가 없다. 그 대신 주주는 주식소유자로서 기업 순이익에 대한 배당청구권을 갖는다. 우리나라의 주식시장에는 유가증권시장, 코스닥시장, 코넥스시장, K-OTC시장 등이 있다. 채무증서와 주식의 가장 큰 차이는 동 증권의 발행기업이 청산할 경우 채무증서 소유자는 우선변제권을 행사할 수 있는 반면 주주는 채무를 변제한 잔여재산에 대하여 지분권을 행사(residual claim)한다는 점이다. 따라서 주식은 채권보다 기업부도 발생에 따른 위험이 더 크다. 또한 채무증서 소유자는 이자 및 원금 등 고정된 소득을 받게 되므로 미래의 현금흐름이 안정적인데 비하여, 주주의 경우는 기업의 자산가치나 손익의 변동에 따라 이익을 볼 수도 있고 손해를 입을 수도 있다. 따라서 주식은 채무증서보다 자산가치의 변동성이 크다.

### 3-3-3. 발행시장과 유통시장

발행시장(primary market)은 단기금융상품이나 채권, 주식 등 장기금융상품이 신규로 발행되는 시장이며 유통시장(secondary market)은 이미 발행된 장단기 금융상품이 거래되는 시장을 말한다. 발행시장에서 증권의 발행은 그 방식에 따라 직접발행과 간접발행으로 구분되는데 간접발행의 경우에는 인수기관(underwriting institution)이 중심적인 역할을 수행한다. 인수기관은 해당 증권의 발행 사무를 대행함은 물론 증권의 전부 또는 일부 인수를 통해 발행위험을 부담하는 한편 발행된 증권의 유통시장을 조성(market-making)한다. 우리나라에서는 회사채 또는 주식을 공모방식으로 발행할 때 주로 증권회사가 인수기능을 수행하고 있다. 정부가 국고채를 발행할 때에는 국고채 전문딜러(PD; Primary Dealer)가 경쟁 입찰에 독점적으로 참여하고 매수매도호가 공시(bid-ask quotation) 등을 통해 시장조성 활동을 담당하고 있다. 한편 유통시장은 투자자가 보유중인 회사채나 주식을 쉽게 현금화할 수 있게 함으로써 당해 금융상품의 유동성을 높여준다. 아울러 금융상품의 발행가격을 결정하는 발행시장에 영향을 미침으로써 자금수요자의 자금조달 비용에도 영향을 준다. 투자자들은 발행시장과 유통시장의 가격을 비교하여 가격이 낮은 상품을 매입하게 되므로 유통시장의 가격이 높으면 발행시장의 가격도 높아져 증권 발행자는 낮은 비용으로 소요자금을 조달할 수 있게 된다. 즉 유통시장에서 거래가 원활하지 않은 증권은 발행시장에서 인기가 없고, 발행시장에서 인기가 없어서 규모가 작고 가격이 낮은 증권은 유통시장에서도 인기가 없다. 이와 같이 발행시장과 유통시장은 서로 밀접한 관계를 가지고 있다.

## 3-3-4. 거래소시장과 장외시장

유통시장은 거래소시장과 장외시장으로 구분된다. 거래소시장(exchange)은 시장참가자의 특정 금융상품에 대한 매수매도 주문(bid-ask order)이 거래소에 집중되도록 한 다음 이를 표준화된 거래규칙에 따라 처리하는 조직화된 시장으로 장내시장(場內市場)이라고도 한다. 거래소시장은 시장 참가자 간의 거래관계가 다면적이고 거래소에 집중된 매수·매도 주문의 상호작용에 의하여 가격이 결정(order-driven)된다는 점에서 거래정보가 투명하다. 또 가격 및 거래정보가 누구에게나 잘 알려지며 거래의 익명성이 보장되어 거래 상대방이 누구인지 알려지지 않는다는 특징이 있다. 우리나라의 경우 한국거래소가 증권과 파생상품의 원활한 거래와 가격형성을 담당하고 있으며 증권회사, 선물회사 등이 회원으로 가입해 있다. 2005년에 주식·채권 등을 거래하는 증권거래소, 선물 및 옵션을 거래하는 선물거래소, 기술주 중심의 주식을 거래하는 코스닥증권시장 등 3곳을 한국거래소로 통합하였다. 이에 따라 한국거래소에서는 주식, 채권, 상장지수펀드(ETF), 상장지수증권(ETN) 및 파생상품 등을 모두 거래하고 있다. 장외시장은 특정한 규칙 없이 거래소 이외의 장소에서 당사자 간에 금융상품의 거래가 이루어지는 시장을 말하며 크게 직접거래시장과 딜러·브로커 등이 거래를 중개하는 점두시장(over-the-counter market)으로 구분된다. 직접거래시장은 매매당사자간의 개별적인 접촉에 의해 거래가 이루어지므로 동일 시간에 동일 상품의 가격이 다르게 결정되는 등 비효율적인 면이 있다. 한편 점두시장은 다시 딜러·브로커 간 시장(inter-dealer segment)과 대고객시장(dealer-to-customer segment)으로 구분할 수 있는데 이들 시장에서는 각각 딜러·브로커 상호간, 딜러·브로커와 고객간 쌍방 거래로 이루어진다. 또한 거래 가격도 딜러·브로커가 고시한 매수매도 호가를 거래상대방이 승낙하여 결정(quote-driven)되기 때문에 거래정보의 투명성이나 거래상대방의 익명성이 낮다. 우리나라의 경우 채권은 대부분 장외시장에서 거래되고 있으며 콜, 양도성예금증서, 기업어음 등 단기금융상품은 물론 외환 및 외환파생상품, 금리 및 통화 스왑 등의 파생금융상품 등도 대부분 장외시장에서 거래된다. 장외시장은 주로 증권회사를 매개로 거래가 이루어지는데, 증권회사는 매도나 매수를 원하는 투자자와 반대거래를 원하는 상대방을 연결시켜 거래를 중개한다.



제2장

# 금융회사와 금융상품



1. 금융회사
2. 금융상품

## 제2장

## 금융회사와 금융상품

### 1. 금융회사

금융회사는 금융시장에서 자금수요자와 공급자 사이에서 자금을 중개해주는 역할을 한다. 이러한 금융회사와의 금융거래를 통해 경제주체들은 시점간 자원배분이 가능해진다.

<표 2-1> 우리나라 금융회사 현황

은행	일반은행	시중은행
		지방은행
		인터넷전문은행
		외국은행 국내지점
	특수은행	한국산업은행
		한국수출입은행
		중소기업은행
		농협은행
		수협은행
비은행금융회사	상호저축은행	
	여신전문금융회사	신용카드사
		리스사
		할부금융사
		신기술사업금융사
	대부업자	
	상호금융	신용협동조합
		농업협동조합
		수산업협동조합
		산림조합
		새마을금고
보험회사	생명보험회사	
	손해보험회사	
금융투자회사	증권사	
	선물사	
	자산운용사	
	투자자문사	
	부동산신탁사	
	종합금융회사	
기타 금융회사	금융지주회사, 전자금융업자, 우체국예금·보험 등	

여기서 출발한 금융업도 사회가 발전하면서 나타난 금융서비스 수요에 맞춰 다양한 형태로 발전하게 되었다. 금융회사는 취급하는 금융서비스의 성격에 따라 은행, 비은행 금융회사, 보험회사, 금융투자회사, 금융지주회사, 금융유관기관 등으로 구분할 수 있다.

### 1-1. 은행

은행은 예금 또는 채무증서 등을 통해 불특정 다수의 경제주체들로부터 자금을 조달하고 기업, 가계 등에 대출하는 금융회사이다. 은행은 은행법에 의거 설립되어 운영되는 일반은행(은행법을 모범으로 하되 「인터넷전문은행 설립 및 운영에 관한 특별법」에 의해 보장된 인터넷전문은행 포함), 개별 특수은행법에 의거 설립되어 운영되는 특수은행으로 구분된다. 은행의 업무는 고유업무, 부수업무 그리고 겸영업무로 구분된다. 은행법상 규정된 은행의 고유업무에는 예적금 수입, 유가증권 또는 채무증서 발행, 자금의 대출, 어음할인 및 내·외국환 등이 있다. 부수업무는 고유업무에 부수하는 업무로서 채무보증, 어음인수, 상호보증, 보호예수 등이 있다. 겸영업무는 다른 업종의 업무 중에서 은행이 영위할 수 있는 업무로서 「자본시장법」상의 집합투자업과 집합투자증권에 대한 투자매매·중개업 및 투자자문업, 신탁업, 「여신전문금융업법」상의 신용카드업, 「근로자퇴직급여보장법」상의 퇴직연금사업 등이 있다.

한편 은행은 영업지역을 기준으로 전국을 영업대상으로 하는 시중은행과 주로 특정지역을 기반으로 하는 지방은행으로 나누어볼 수 있으며 설립목적에 따라 일반은행과 특수은행으로 구분할 수 있다. 시중은행 중에는 2017년부터 오프라인 채널 없이 온라인으로만 영업을 개시한 인터넷전문은행도 있다. 특수은행은 은행법이 아닌 개별적인 특별법에 의해 설립되어 은행업무를 핵심업무로 취급하고 있는 금융회사들이다. 수출이나 산업발전이라는 국가의 목표에 부응하기 위해 설립되었으나 이익이 낮아서 일반은행들의 관심이 적은 영역의 업무를 담당하기도 한다. 특수은행으로는 한국산업은행, 한국수출입은행, 중소기업은행, 농협은행, 수협은행 등이 있다. 한국산업은행은 1954년 전후 복구지원을 중점적으로 지원하기 위해 설립되었으며 기업구조조정, 미래성장 동력 발굴, 사회간접자본 확충 등 시장경제를 보완하는 역할을 담당하고 있다. 한국수출입은행은 수출입·해외투자·해외자원개발 등에 필요한 자금을 공급하며, 중소기업은행은 담보여력이 없거나 신용도가 낮은 중소기업을 지원하기 위하여 설립된 은행이다. 농협은행은 농업인과 농업협동조합에 필요한 금융서비스를 제공하는 역할을 담당하며, 수협은행은 어업인과 수산업협동조합에 필요한 각종 금융서비스를 제공한다.

### 1-2. 비은행 금융회사

상호저축은행은 흔히 저축은행이라고 부르는데 지역 서민들과 중소기업을 대상으로 주로 여수신 업무를 수행하고 있다. 신용도가 다소 낮은 개인이나 기업을 대상으로 하기 때문에 대출금리가 은행보다 높은

대신 예금금리도 은행보다 높은 편이다. 상호저축은행은 1972년 私금융 양성화 목적으로 상호신용금고법을 제정하면서 설립되었다. 당시 은행은 제한된 금융자본을 경제성장을 위한 기업부문에 주로 공급하였다. 그 결과 서민들은 私금융회사를 통하여 자금을 빌릴 수 있었다. 그러나 이들 私금융회사는 부실경영 등으로 서민들에게 막대한 피해를 주고 금융 질서를 문란하게 하는 경우가 많았다. 이에 따라 정부는 사금융회사를 양성화하여 전문적 서민 금융회사로 육성하기 위하여 상호신용금고법을 제정하였다. 상호저축은행은 전문적 서민 금융회사로서 서민들에 대한 금융 서비스 확대를 도모한다는 설립 취지에 맞추어 총여신의 일정비율 이상을 영업구역 내 개인 및 중소기업에 운용해야 한다. 직장·지역 단위의 신용협동조합, 지역단위의 새마을금고, 농어민을 위한 협동조합인 농·수협 단위조합, 그리고 산림조합 등은 조합원에 대한 여수신을 통해 조합원 상호간 상호부조를 목적으로 운영되는데 이를 상호금융이라고도 한다.

이처럼 금융회사 중에서 은행법의 적용을 받지 않으면서도 은행과 유사하게 고객의 예금을 바탕으로 돈을 빌려주거나 투자를 하는 비은행 예금취급기관들도 있지만, 고객으로부터 예금을 수취하지 않고 자체적으로 자금을 조달하여 가게나 기업에 돈을 빌려주는 금융회사들이 있다. 신용카드, 시설대여(리스), 할부금융 그리고 신기술사업 금융업이 여신을 전문으로 하는 금융회사들이 여기에 해당한다. 리스회사는 건물, 자동차, 기계, 사무기기 등을 구입하여 사용자에게 대여하여 사용료를 받는 일을 한다. 리스 서비스는 소비자들이 자산관리의 부담이나 한꺼번에 많은 자금을 마련할 필요가 없다는 장점이 있다. 할부금융은 판매사나 제조사에서 상품을 구입할 때 할부금융회사가 미리 돈을 지불하고 소비자는 일정기간 나누어서 갚는 것을 말한다. 따라서 할부금융회사는 상품 구매액을 초과하는 자금을 대출할 수 없다. 그리고 할부금융 자금은 상품 구입 목적 이외에 다른 목적으로 대출받는 것을 방지하기 위해 소비자에게 대출하지 않고 판매자에게 직접 지급하도록 되어 있다. 금융회사 이름에 주로 '○○캐피탈'이라는 이름이 붙은 회사들이 전형적인 할부금융회사이다. 신용카드 회사는 전형적인 여신전문 금융회사로, 소비자가 구입하는 상품의 가격을 미리 지불하고 결제일에 한꺼번에 금액을 받거나 나누어서 갚게 하고 해당기간 동안에 발생하는 이자소득이나 사용수수료로 수입을 올린다.

### 1-3. 보험회사

보험회사는 다수의 계약자로부터 보험료를 받아 이 자금을 대출, 유가증권 등에 운용하여 보험계약자의 노후, 사망, 질병 또는 사고발생 시에 보험금을 지급하는 업무를 수행하는 금융회사이다. 보험회사는 업무 및 회사 특성을 함께 고려하여 생명보험회사, 손해보험회사, 우체국보험, 공제기관, 한국무역보험공사 등으로 구분된다. 생명보험회사는 사람의 생존 또는 사망사건이 발생했을 때 약정보험금을 지급하는 보장 기능을 주된 업무로 하는 금융회사이다. 과거에는 사망보험의 비중이 높았으나 2001년 변액보험제도가 도입된 이후에는 보험상품도 자산운용수단으로 인식되면서 변액보험의 비중이 상승하는 추세이다. 손해보험회사는 자동차사고, 화재, 해상사고 등 각종 사고에 대비한 보험을 취급하는 금융회사로 각종



사고로 발생하는 재산상의 손해에 대처하는 상호보장적 기능을 한다. 생명보험과 손해보험은 완전히 분리된 보험으로 서로 겹치지 않지만 사람의 질병, 상해 또는 이로 인한 간병을 대상으로 하는 보험인 질병보험, 상해보험, 간병보험은 생명보험이나 손해보험 회사들이 자유롭게 취급할 수 있다. 보험회사 중에 보증보험을 전담하는 회사들도 있는데 보험계약자로부터 보험료를 받고 보험계약자가 피보험자에게 약속을 이행하지 못하거나 피해를 끼쳤을 때 대신 보험금을 지급하는 업무를 담당한다. SGI서울보증은 일반적인 보증보험을 담당하고 있으며, 기술보증기금은 기술평가시스템에 근거하여 기술혁신형기업의 보증을, 주택도시보증공사는 주택분양 보증, 임대보증금 보증, 조합주택시공 보증, 전세보증금반환 보증, 모기지 보증 등을 담당한다. 재보험은 보험회사가 피보험자로부터 계약한 보험내용의 일부나 전부를 다른 보험회사에 다시 보험을 드는 보험제도이다. 재보험은 대형 사고와 같이 큰 경제적 보상이 필요하여 한 개의 보험회사가 감당하기 어려운 경우에 위험을 분산하는 보험제도로써 국내 재보험사업은 전업재보험사(코리안리 및 외국사 국내지점)와 일부 원수보험사가 영위하고 있다.

#### 1-4. 금융투자회사

2009년부터 시행된 「자본시장과 금융투자업에 관한 법률」(약칭 : 자본시장법)에서는 자본시장과 관련한 금융투자업을 투자매매업, 투자중개업, 집합투자업, 투자일임업, 투자자문업, 신탁업의 6가지 업종으로 구분하고 이 업종 중 전부 또는 일부를 담당하는 회사를 금융투자회사라고 부른다. 2021년 4월 개정된 자본시장법 제6조에 따르면 금융투자업은 다음과 같다.

<표 2-2> 자본시장법상 금융투자업의 종류

종류	내용	예
투자매매업	금융회사가 자기자금으로 금융투자상품을 매도·매수하거나 증권을 발행·인수 또는 권유·청약·승낙하는 것	증권회사 선물회사
투자중개업	금융회사가 고객으로 하여금 금융투자상품을 매도·매수하거나 증권을 발행·인수 또는 권유·청약·승낙하는 것	증권회사 선물회사
집합투자업	2인 이상에게 투자를 권유하여 모은 금전 등을 투자자 등으로부터 일상적인 운영지시를 받지 않으면서 운용하고 그 결과를 투자자에게 배분하여 귀속시키는 것을 영업으로 하는 것	자산운용회사
투자자문업	금융투자상품의 가치 또는 투자판단에 관하여 자문을 하는 것을 영업으로 하는 것	투자자문회사 증권회사 자산운용회사
투자일임업	투자자로부터 금융상품에 대한 투자판단의 전부 또는 일부를 일임 받아 투자자별로 구분하여 자산을 취득·처분 그 밖의 방법으로 운용하는 것을 영업으로 하는 것	투자일임회사 증권회사 자산운용회사
신탁업	자본시장법에 따라 신탁을 영업으로 수행하는 것	신탁회사 증권회사 보험회사

금융투자회사 중 가장 대표적인 회사인 증권회사는 자본시장에서 주식, 채권 등 유가증권의 발행을 주선하고 발행된 유가증권의 매매를 중개하는 것을 주요 업무로 하고 있다. 은행이 예금자의 예금을

받아서 기업에 대출을 해주는 것과는 달리 증권회사는 자금수요 기업과 금융투자자 사이에 직접금융을 중개한다는 점에서 은행과는 업무성격이 다르다. 은행의 예금자는 자신의 돈을 대출받아가는 사람이 누구인지 알 수 없지만 증권회사를 통해서 어떤 기업의 주식을 매입한 투자자는 그 기업의 주주가 되고 그 기업에 대하여 주주의 자격에 근거한 여러 권리를 행사할 수 있게 된다. 자산운용회사는 2명 이상의 투자자로부터 모은 돈으로 채권, 주식 매매 등을 통해 운용한 후 그 결과를 투자자에게 배분해주는 금융투자회사로, 집합투자기구인 펀드를 관리하는 펀드매니저가 있는 회사이다. 자산운용회사는 펀드를 만들고 운용하므로 투자 수익률은 자산운용회사의 역량에 따라 편차가 크기 때문에 투자자들은 어떤 운용사의 운용실적이 좋은지 투자 전에 살펴볼 필요가 있다. 투자자문회사는 투자자로부터 주식, 펀드, 채권 등 금융투자상품 등에 대한 투자일임업이나 투자자문업을 주로 하는 금융회사를 말한다.

### 1-5. 금융유관기관

금융유관기관은 금융거래에 직접 참여하기보다 금융제도의 원활한 작동에 필요한 여건을 제공하는 업무를 주로 하는 기관들이다. 여기에는 금융감독원, 예금보험공사, 금융결제원 등 금융하부구조와 관련된 업무를 영위하는 기관과 신용보증기금·기술신용보증기금 등 신용보증기관, 신용평가회사, 한국자산관리공사, 한국주택금융공사, 한국거래소, 자금중개회사 등이 포함된다. 대표적인 금융유관기관들 중 몇 군데를 소개하자면 다음과 같다.

#### 1-5-1. 한국은행

우리나라 중앙은행인 한국은행은 화폐를 독점적으로 발행하는 발권은행이다. 화폐발행 외에 한국은행의 가장 중요한 역할은 물가안정을 위해 통화신용정책을 수립하고 집행하는 것이다. 한국은행이 채택하고 있는 통화정책 운영체제는 물가안정목표제이다. 물가안정목표제는 통화량 등의 중간목표를 두지 않고 정책의 최종 목표인 ‘물가상승률’ 자체를 목표로 설정하고 중기적 시계에서 이를 달성하려는 통화정책 운영방식이다. 한국은행의 금융통화위원회(금통위)는 기준금리(정책금리)를 정하고 여타 통화신용정책에 관해 결정을 내린다. 금통위는 한국은행의 통화신용정책에 관한 주요 사항을 심의·의결하는 정책결정기구로서 한국은행 총재 및 부총재를 포함한 총 7인의 위원으로 구성된다. 한국은행은 금융안정에도 노력하고 있다. 금융회사로부터 예금을 받아 금융회사 고객의 예금인출에 대비한 지급준비금 등으로 이용하고 금융회사에 대출을 해주며 자금부족에 직면한 금융회사가 순조롭게 영업할 수 있도록 도와주는 등 은행의 은행 역할을 수행하고 있다. 또 국민이 정부에 내는 세금 등 정부의 수입을 국고금으로 받아 두었다가 정부가 필요로 할 때 자금을 내어주는 정부의 은행 역할도 수행하고 하다. 또한 2004년 1월 개정 한국은행법에 의거하여 지급결제시스템을 안정적이고 효율적으로 운영해야 하는 책무도 부여받았다.

#### 1-5-2. 금융감독원

금융감독원은 금융산업을 선진화하고 금융시장의 안정성을 도모하며, 건전한 신용질서, 공정한 금융거래관행 확립과 예금자 및 투자자 등 금융수요자를 보호함으로써 국민경제에 기여하는 데 그 목적이 있다. 금융감독원은 정부조직과는 독립된 특수법인으로 되어 있는데 이는 금융감독업무와 관련하여 금융감독기구가 정치적 압력 또는 행정부의 영향력에 의해 자율성을 잃지 않고 중립적이고 전문적인 금융감독 기능을 구현하기 위함이다. 금융회사에 대한 감독업무, 이들 회사의 업무 및 재산상황에 대한 검사와 검사결과에 따른 제재업무, 금융분쟁의 조정 등 금융소비자 보호업무 등의 기능을 수행하고 있다. 금융감독은 크게 시스템 감독, 건전성 감독 그리고 영업행위 감독으로 구분될 수 있다. 시스템 감독은 경제 전반에 걸친 금융혼란에 대비하여 금융시스템의 안정성을 확보하는 데 주력하는 것으로 건전성 및 영업행위 감독보다 넓은 개념이다. 건전성 감독은 개별 금융회사의 재무제표의 건전성, 자본적정성 및 각종 건전성 지표를 통해 금융회사의 건전성을 감독하는 것이고, 영업행위 감독은 금융회사가 소비자들과의 거래에서 공시(公示), 정직, 성실 및 공정한 영업 관행을 유지하고 있는지 감독하는 것으로 소비자 보호 측면에 중점을 둔 것이다. 금융회사에 대한 검사는 금융회사의 현장에서 규제준수 여부를 점검하는 임점검사(臨店檢査)와 금융회사가 제출한 업무보고서에 근거하여 상시감시를 병행한다. 또 자본시장의 공정성 확보를 위한 불공정거래나 보험사기 조사업무와 더불어 소비자가 직접 제기하는 민원의 상담, 조사 및 분쟁조정 절차를 담당하여 금융소비를 보호하는 기능도 수행하고 있다.

### 1-5-3. 예금보험공사

예금보험공사는 1996년 예금자보호법에 의거하여 금융회사가 파산 등으로 예금을 지급할 수 없는 경우 예금지급을 보장함으로써 예금자를 보호하고 금융제도의 안정성을 유지할 목적으로 설립된 기관이다. 예금보험제도를 통해 금융회사의 보험료, 정부와 금융회사의 출연금, 예금보험기금채권 등으로 예금보험기금을 조성해두었다가 금융회사가 고객들에게 예금을 지급하지 못하는 경우에 대신 지급해주는 것이 주요 업무이다. 동 기금의 손실을 최소화하기 위해 금융회사의 경영분석 등을 통해 부실 가능성을 조기에 파악하고 있으며, 부실금융회사에 대한 구조조정을 추진하여 금융시스템을 안정화하는 역할도 담당한다. 다만 예금보험공사에서 보호하는 금융회사는 은행, 증권투자매매·중개업을 인가받은 회사(증권사, 선물사, 자산운용사 등), 보험회사, 상호저축은행, 종합금융회사 등이다. 특히 농협은행 및 수협은행 본·지점의 예금은 은행처럼 예금자보호법에 따라 예금자 원금과 소정의 이자를 포함하여 1인당 5천만원까지 보호되지만 농·수협 지역조합의 예금은 예금자보호법에 따른 보호대상이 아니라 각 중앙회가 자체적으로 설치, 운영하는 「상호금융예금자보호기금」을 통하여 보호되고 있다. 신용협동조합과 새마을금고도 각 신용협동조합중앙회에 설치된 예금자보호기금과 '새마을금고법'에 따라 새마을금고중앙회에 설치된 예금자보호준비금에 의해 1인당 5천만원까지 예금을 보호한다. 외화표시예금은 원화로 환산한 금액 기준으로 예금자 1인당 5천만원 범위 내에서 보호된다. 또한 기업 등 법인의 예금도 개인예금과 마찬가지로 법인별로 5천만원까지 보호된다. 다만, 정부·지방자치단체·한국은행·금융감독원·예금보험공사 및 부보금융회사의 예금은 보호대상에서 제외된다.

## 2. 금융상품

현재 각 금융회사에서는 금융소비자들의 다양한 저축수요를 충족시키기 위해 여러 가지 형태의 금융상품을 취급하고 있다. 가장 대표적으로는 저축상품인데, 취급할 수 있는 금융회사가 정해져 있다. 은행을 비롯하여 상호저축은행, 신용협동조합, 새마을금고, 농·수·축협, 종합금융회사, 우체국예금 등이 여기에 포함된다. 저축상품을 그 특성에 따라 분류해 보면 ① 수익률은 낮지만 예금자의 지급 청구가 있으면 조건 없이 지급함으로써 고객의 지급결제 편의 도모 또는 일시적 보관을 목적으로 하는 당좌예금, 보통예금, 공공예금, 국고예금 등 요구불성 예금 상품, ② 정기적금과 같이 적은 돈을 매월(매분기) 저축하여 일정기간 후 목돈을 마련하는 적립식 상품, ③ 정기예금, 금전신탁 등과 같이 목돈을 투자해 재테크할 수 있는 거치식 상품, ④ 기타 특정 저축목적 달성을 지원하기 위한 상품 등이 있다. 또한 확정이자를 지급하는 상품이 있는가 하면 실적에 따라 수익을 배당하는 상품이 있고 이자소득 등에 대해 비과세하거나 우대세율을 적용하는 상품도 있다. 한편, 하루가 다르게 변모하고 있는 금융환경 속에서 각 금융회사들은 고객 유치를 위해 주식이나 채권은 물론 펀드 등 투자성이 있는 다양한 형태의 직·간접 투자상품들도 계속 출시·판매하고 있다. 이에 따라 금융상품을 고를 때에는 금융회사의 선택 못지않게 수익성, 환금성, 안전성 및 부대서비스 내용 등 여러 금융상품의 특성을 서로 비교해 보고 각자의 저축목적에 부합하는 대안을 선택하려는 노력이 중요하다. 이하에서는 금융상품 비교 시 참고할 수 있도록 각 금융회사에서 취급하고 있는 개별 금융상품을 주요 특성에 따라 소개하였다.

### 2-1. 저축상품

#### 2-1-1. 입출금이 자유로운 상품

##### ① 보통예금 및 저축예금

보통예금은 거래대상, 예치금액, 예치기간, 입출금 횟수 등에 아무런 제한 없이 누구나 자유롭게 입·출금할 수 있는 반면 이자율이 매우 낮은 예금이다. 입·출금이 자유로운 예금의 기본 형태라 할 수 있으며 예금자 입장에서는 생활자금과 수시로 사용해야 하는 일시적인 유흥자금을 예치하는 수단이 되고, 예금기관의 입장에서는 저리로 자금을 조달할 수 있는 재원이 된다. 저축예금은 보통예금처럼 예치금액, 예치기간 등에 아무런 제한이 없고 입출금이 자유로우면서도 보통예금보다 높은 이자를 받을 수 있는 예금이다. 가계우대성 금융상품으로 가계의 여유자금을 초단기로 예치하거나 입출금이 빈번한 자금을 운용하기에 적합하다. 두 상품 모두 우체국, 은행(농·수협중앙회 포함), 상호저축은행 등이 취급하며, 개인의 경우 더 높은 이자를 지급하는 저축예금에 제한 없이 가입할 수 있어 보통예금은 저축수단으로서의 활용도가 높지 않은 편이다. 금융회사에 따라서는 입출금이 자유로운 예금 중 일부상품만 취급하거나 이들을 통합하여 운영하기도 하며, 일정기간 동안의 평균잔액이 일정액 이하인 경우 이자를 지급하지 않거나 오히려 계좌유지 수수료를 부과하는 제도를 시행하는 경우도 있다. 상호금융, 신용협동조합,

새마을금고 등 신용협동기구들은 은행의 저축예금과 유사한 상품인 ‘자립예탁금’을 취급하고 있으며, 이 상품은 대월약정을 맺으면 약정한도까지 대출을 자동으로 받을 수 있다.

## ② 가계당좌예금

가계수표를 발행할 수 있는 개인용 당좌예금이며 무이자인 일반 당좌예금과는 달리 이자가 지급되는 가계우대성 요구불예금이다. 가입대상은 신용상태가 양호한 개인, 자영업자(신용평가 결과 평점이 일정 점수 이상인 자)로 제한된다. 모든 은행에 걸쳐 1인 1계좌만 거래할 수 있으며, 예금 잔액이 부족할 경우에는 대월한도 범위 내에서 자동대월이 가능하다. 거래실적이 양호한 경우에는 소액가계자금도 대출받을 수 있다. 가계수표는 예금잔액 및 대월한도 범위 내에서 발행하여야 하며 대월한도를 초과하여 발행하게 되면 거래정지처분을 받을 수 있다.

## ③ 시장금리부 수시입출금식예금 (MMDA; Money Market Deposit Account)

이 상품은 고객이 우체국이나 은행에 맡긴 자금을 단기금융상품에 투자해 얻은 이익을 이자로 지급하는 구조로 되어 있어 시장실세금리에 의한 고금리가 적용되고 입출금이 자유로우며 각종 이체 및 결제기능이 가능한 단기상품이다. 언제 필요할지 모르는 자금이나 통상 500만 원 이상의 목돈을 1개월 이내의 초단기로 운용할 때 유리하며 각종 공과금, 신용카드대금 등의 자동이체용 결제통장으로도 활용할 수 있는 예금이다. 예금거래 실적에 따라 마이너스대출, 수수료 면제, 대출·예금금리 우대, 각종 공과금 및 신용카드대금 결제, 타행환 송금 등 부대서비스를 제공하고 있는데 일부은행의 경우 이를 불허하거나 자동이체 설정 건수를 제한하고 있다. 주로 증권사, 종합금융회사의 어음관리계좌(CMA), 자산운용회사의 단기금융상품펀드(MMF) 등과 경쟁하는 상품이다.

## ④ 단기금융상품펀드 (MMF; Money Market Fund)

MMF는 고객의 돈을 모아 주로 CP(기업어음), CD(양도성예금증서), RP(환매조건부채권), 콜(call) 자금이나 잔존만기 1년 이하의 안정적인 국공채로 운용하는 실적배당상품이다. 일시 자금예치 수단으로서의 본래 기능을 수행할 수 있도록 운용가능한 채권의 신용등급을 AA등급이상(기업어음 A2이상)으로 제한하여 운용자산의 위험을 최소화 하도록 하고 있으며, 유동성 위험을 최소화하기 위하여 운용자산 전체 가중평균 잔존 만기를 75일 이내로 제한하고 있다. MMF는 자산운용회사가 운용하며 은행, 증권사, 보험사 등에서 판매한다. MMF의 최대 장점은 가입 및 환매가 청구 당일에 즉시 이루어지므로 입출금이 자유로우면서 실적에 따라 수익이 발생하여 소액 투자는 물론 언제 쓸지 모르는 단기자금을 운용하는데 유리하다는 점이다. 다만, 계좌의 이체 및 결제 기능이 없고, 예금자보호의 대상이 되지 않는다.

## ⑤ 어음관리계좌 (CMA; Cash Management Account)

CMA는 종합금융회사나 증권회사가 고객의 예탁금을 어음 및 국·공채 등 단기금융상품에 직접 투자하여 운용한 후 그 수익을 고객에게 돌려주는 단기 금융상품이다. 자금을 단기금융상품에 투자하고 실적배

당을 한다는 점에서는 MMF와 유사하지만 MMDA처럼 이체와 결제, 자동화기기(ATM)를 통한 입출금 기능을 갖고 있다는 점에서 차이가 있다. 종합금융회사의 CMA는 예금자보호 대상이 되지만 증권회사의 CMA는 그렇지 않다. 예탁금에 제한이 없고 수시 입출금이 허용되면서도 실세금리 수준의 수익을 올릴 수 있는 장점을 가지고 있다. 개인이나 기업이 1개월에서 6개월 정도의 여유자금을 운용하기에 적합한 저축수단이며, 실물이 아닌 “어음관리계좌” 통장으로만 거래된다.

<표 2-3> MMDA, MMF, CMA 비교

상품명	취급금융회사	예금자보호	이율	이체 및 결제
MMDA	은행	보호	확정금리(차등)	가능
MMF	은행, 증권사	비보호	실적배당	불가능
CMA	종금사, 증권사	종금사만 보호	실적배당	가능

## 2-1-2. 목돈마련을 위한 상품(적립식 예금)

### ① 정기적금

계약금액과 계약기간을 정하고 예금주가 일정 금액을 정기적으로 납입하면 만기에 계약금액을 지급하는 적립식 예금으로 목돈을 모아 목돈을 마련하는데 적합한 가장 보편적인 장기 금융상품이다. 필요시 적금을 담보로 납입한 적금잔액의 일정범위(통상 95%) 이내에서 대출을 받을 수 있다. 정기적금은 당초 서민의 저축의식을 고취하고 계(契)와 같은 私금융 저축을 흡수하여 건전한 재산형성을 목적으로 도입되었으며, 우체국, 은행, 상호저축은행, 상호금융, 신용협동조합, 새마을금고 등 다양한 금융회사들이 취급하고 있다. 정기적금이나 정기예금은 예치기간이 정해져 있어서 보통예금보다 이자가 많지만 유동성은 낮다. 만기이전에 해약을 하게 되면 약정한 이자보다 훨씬 낮은 이자를 지급받거나 경우에 따라서는 이자가 없을 수도 있다. 또 만기 후에는 적용금리가 가입당시 또는 만기일 당시 약정이율의 1/2 이하로 크게 낮아지는데 유의하여야 한다. 참고로, 정기적금의 계약액은 다음과 같이 산정된다.

$$\text{계약액} = \text{원금} + \text{이자} = \text{월저축금} \times \text{계약기간(월)} + \text{세전이자}$$

$$\text{세전이자} = \text{월저축금} \times \text{이율} \times \frac{\text{계약기간} \times \text{TIMES} (\text{계약기간} + 1)}{2} \times \frac{1}{12}$$

### ② 자유적금

자유적금은 정기적금과 달리 가입자가 자금여유가 있을 때 금액이나 입금 횟수에 제한 없이 입금할 수 있는 적립식 상품으로 우체국, 은행, 상호저축은행, 상호금융, 신용협동조합, 새마을금고 등에서 취급하고 있다. 원래 저축한도에는 원칙적으로 제한이 없으나 자금 및 금리 리스크 때문에 입금 금액을 제한하여 운용하는 것이 일반적이다. 즉, 월별 1천만원 정도로 입금한도를 두어 운용하고, 계약기간 2/3 경과 시 기적립액의 1/2이내의 금액만 입금할 수 있다. 이렇게 자유적금에 입금의 제한을 두는



이유는 만약 연 6.0%로 하여 1만원으로 3년제 계약을 하고 입금을 하지 않고 있다가 2년 정도 경과한 시점에서 금리가 4.0%로 하락하였을 때 해당 계좌에 1억 원을 입금하면 예금주는 금리하락에도 불구하고 높은 금리로 이자를 받아갈 것이고, 은행은 예치 받은 자금을 높은 금리로 운용하지 못하기 때문에 예금주가 혜택을 본 것만큼 손실을 입게 되기 때문이다.

### 2-1-3. 목돈운용을 위한 상품 (거치식 예금)

#### ① 정기예금

예금자가 이자수취를 목적으로 예치기간을 사전에 약정하여 일정금액을 예입하는 장기 저축성 기한부 예금이다. 약정기간이 길수록 높은 확정이자가 보장되므로 여유자금을 장기간 안정적으로 운용하기에 좋은 금융상품이다. 매월 이자를 지급받을 수도 있는 금융상품으로 목돈을 맡겨 놓고 이자로 생활하고자 하는 경우에도 적합한 상품이다. 우체국, 은행, 상호저축은행, 상호금융, 신용협동조합, 새마을금고 등에서 취급하며 우리나라 전체 예금 잔액 가운데 50% 이상을 차지하는 가장 대표적인 예금이다. 만기이전에 중도해지하면 약정금리보다 낮은 중도해지이율이 적용되므로 만기까지 예치하는 것이 바람직하며, 통상 예금 잔액의 95% 범위 내에서 담보대출을 받을 수 있다.

#### ② 정기예탁금

은행의 정기예금과 유사한 상품으로 상호금융, 새마을금고, 신용협동조합 등 신용협동기구들이 취급하고 있는 상품이다. 조합원·준조합원 또는 회원 등이 가입할 수 있으며, 은행권보다 상대적으로 높은 금리를 지급하므로 일반 서민들의 목돈 운용에 적합한 저축수단이다.

#### ③ 실세금리연동형 정기예금

가입 후 일정기간마다 시장실세금리를 반영하여 적용금리를 변경하는 정기예금으로 금리변동기, 특히 금리상승기에 실세금리에 따라 목돈을 운용하는 데에 적합한 금융상품이다. 은행에서 취급하며, 일반적으로 만기 이전에 중도해지 시에는 약정금리보다 낮은 이율이 적용된다.

#### ④ 주가지수연동 정기예금 (ELD; Equity Linked Deposit)

원금을 안전한 자산에 운용하여 만기 시 원금은 보장되고 장래에 지급할 이자의 일부 또는 전부를 주가지수(KOSPI 200지수, 일본 닛케이 225지수 등)의 움직임에 연동한 파생상품에 투자하여 고수익을 추구하는 상품이다. 주가지수 전망에 따라 주가지수 상승형, 하락형 또는 횡보형 등 다양한 구조의 상품구성이 가능하다. 중도해지 시 중도해지이율을 적용하여 산정된 금액에서 중도해지수수료를 차감하여 지급하거나 무이자인 경우도 있다. 동일유형의 상품으로 증권회사의 ELS(주가지수연동증권)와 자산운용회사의 ELF(주가지수연계펀드)가 있다. ELD는 은행에서 취급하며, 예금자보호 대상이다.

## ⑤ 양도성예금증서 (CD; Certificate of Deposit)

정기예금에 양도성을 부여한 특수한 형태의 금융상품으로 은행이 무기명 할인식으로 발행하여 거액의 부동자금을 운용하는 수단으로 자주 활용된다. 즉, 예치기간 동안의 이자를 액면금액에서 차감(할인)하여 발행한 후 만기지급시 증서 소지인에게 액면금액을 지급한다. 실세금리를 반영하여 수익률이 비교적 높은 편이며, 통상 1,000만 원 이상의 목돈을 3개월 내지 6개월 정도 운용하는데 적합한 단기상품이다. 은행에서 발행된 증서를 직접 살 수 있고 증권회사에서 유통되는 양도성예금증서를 살 수도 있다. 중도해지가 불가능하며 만기 전에 현금화하고자 할 경우에는 증권회사 등 유통시장에서 매각할 수 있다. 할인식으로 발행되는 특성상 만기 후에는 별도의 이자 없이 액면금액만을 지급받게 되며, 예금자보호 대상에서 제외된다.

## ⑥ 환매조건부채권 (RP; Re-purchase Paper)

금융회사가 보유하고 있는 국채, 지방채, 특수채, 상장법인 및 등록법인이 발행하는 채권 등을 고객이 매입하면 일정기간이 지난 뒤 이자를 가산하여 고객으로부터 다시 매입하겠다는 조건으로 운용되는 단기 금융상품이다. 투자금액과 기간을 자유롭게 선택할 수 있는 시장금리연동형 확정금리상품으로서 비교적 수익률이 높은 편이며 단기여유자금을 운용할 때 유리한 저축수단이다. 우체국, 은행, 종합금융회사, 증권회사, 증권금융회사 등이 취급하며, 최소거래금액에 제한은 없으나 1,000만원 이상이 일반적이다. 예금자보호 대상은 아니지만 국채, 지방채 등 우량 채권을 대상으로 투자되므로 안정성이 높은 편이며, 대부분 만기가 지난 후에는 별도의 이자를 가산해 주지 않는다는 점에 유의해야 한다. 주로 통장거래로 이루어지며 30일 이내 중도 환매 시에는 당초 약정금리보다 훨씬 낮은 금리를 적용받게 된다.

## 2-1-4. 특수목적부 상품

## ① 주택청약종합저축

주택청약종합저축은 신규분양 아파트 청약에 필요한 저축으로서 기존의 청약저축, 청약부금, 청약예금의 기능을 묶어 놓은 것으로, 전체 은행을 통해 1인 1계좌만 개설 가능하다. 가입은 주택소유·세대주 여부, 연령 등에 관계없이 누구나 가능하나 청약 자격은 만 19세 이상이어야 하고 19세 미만인 경우는 세대주만 가능하다. 수도권외의 경우 가입 후 1년이 지나면 1순위가 되며, 수도권 외의 지역은 6~12개월 범위에서 시·도지사가 정하는 기간이 지나면 1순위가 된다. 납입 방식은 일정액 적립식과 예치식을 병행하여 매월 2만 원 이상 50만원 이내에서 5,000원 단위로 자유롭게 불입할 수 있으며, 잔액이 1,500만원 미만인 경우 월 50만원을 초과하여 잔액 1,500만원까지 일시 예치가 가능하고, 잔액이 1,500만원 이상인 경우는 월 50만원 이내에서 자유롭게 적립할 수 있다. 청약대상은 국민주택의 경우 해당 지역에 거주하는 무주택 세대의 구성원으로서 1세대당 1주택, 민영주택의 경우는 지역별 청약가능 예치금을 기준으로 1인당 1주택 청약이 가능하다. 그리고 총 급여 7천만원 이하 근로소득자로서 무주택 세대주인 경우는 최대 연 240만원의 40%인 96만원까지 소득공제 혜택이 주어진다.



&lt;표 2-4&gt; 지역별 청약가능 예치금

희망주택(전용면적 기준)	서울·부산	기타 광역시	기타 시·군
85m <sup>2</sup> 이하	300만원	250만원	200만원
102m <sup>2</sup> 이하	600만원	400만원	300만원
102m <sup>2</sup> 초과 135m <sup>2</sup> 이하	1,000만원	700만원	400만원
135m <sup>2</sup> 초과	1,500만원	1,000만원	500만원

## 2-2. 투자상품

### 2-2-1. 펀드

투자방식에는 크게 직접투자와 간접투자가 있다. 직접투자는 투자자가 주식, 채권, 부동산, 파생상품 등에 대한 투자정보를 스스로 수집·판단하여 투자를 하고, 또한 본인의 한정된 자금만으로 투자하기 때문에 분산투자가 어려워 투자위험이 높다. 반면, 간접투자는 자산운용 전문가인 제3자에게 자금을 위탁하여 운용할 뿐만 아니라 여러 사람으로부터 모은 대규모 자금으로 분산투자하여 투자위험을 줄일 수 있다. 대표적인 간접투자상품은 펀드(fund)이다. 펀드(집합투자증권<sup>2)</sup>)는 2명 이상의 불특정 다수의 투자자로부터 자금을 모아서 자산운용회사가 주식, 채권, 인프라(도로, 항만, 공항 등) 및 실물자산(금, 구리, 선박 등) 등 다양한 자산에 분산투자하여 그 결과를 각 투자자의 투자금액에 비례하여 돌려주는 간접투자상품이다. 펀드는 투자포트폴리오의 운용성과에 따라서 수익 또는 손실이 발생할 수 있으며, 운용결과 원금손실이 발생하는 경우 투자자 자신의 책임으로 귀속되는 실적배당상품이다. 따라서 투자자는 펀드투자 의사결정 시 펀드의 운용특성, 투자위험 및 보수·수수료 등을 확인해야하며, 투자 이후에도 펀드 운용성과 등을 지속적으로 모니터링하여 필요 시 펀드 교체 여부 등을 판단해야 한다.

#### ① 펀드의 구조

펀드는 자산운용회사의 상품으로, 어느 주식이나 채권에 얼마만큼 투자할지 투자전문가가 운용전략을 세워 체계적으로 관리한다. 투자자 입장에서 보면 펀드투자는 해당 펀드의 수익증권을 구입하는 것과 같으며 투자한 펀드에서 발생한 수익이나 손실을 투자한 비율대로 분배받는다. 은행, 보험사, 증권회사 등은 투자자에게 펀드 투자를 권유하고 투자계약을 체결하는 펀드판매회사로서의 역할을 수행하고 있다. 투자자금 즉, 수익증권을 판매한 대금은 펀드를 설정하고 운용하는 자산운용회사로 들어가는 것이 아니라 자산보관회사가 별도로 관리하기 때문에 혹시 자산운용회사가 파산하더라도 펀드에 투자한 자금은 보호받을 수 있다. 자산의 투자과정에서 발생하는 수익증권의 발행 및 명의개서업무, 계산업무, 준법감시 업무 등은 별도의 일반사무수탁회사에서 담당하게 된다. 이렇게 4개의 회사가 서로 다른 역할을 하면서 유기적으로 연결되어 펀드가 운용된다.

2) 집합투자증권은 예금자보호법에 따라 예금보험공사가 보호하지 않는다.

[그림 2-1] 계약형펀드의 운용 구조

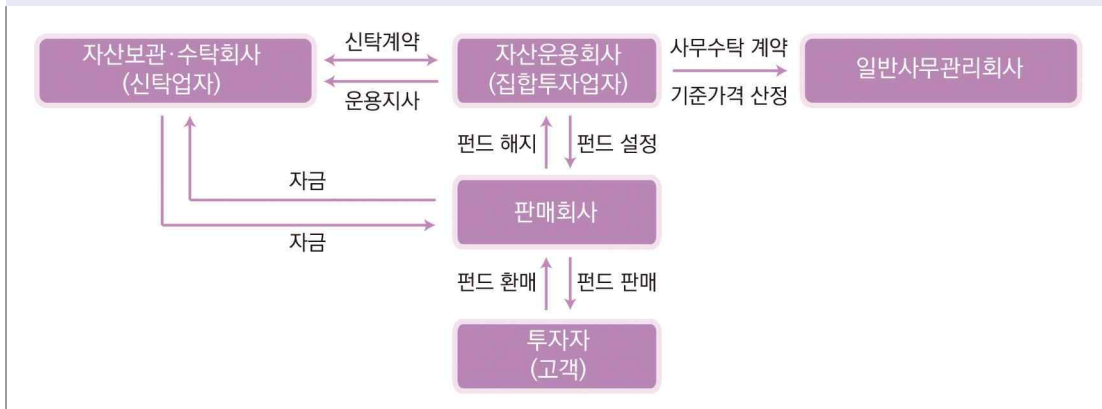

## ② 펀드투자 비용

펀드와 관련된 금융회사들은 펀드투자자로부터 각종 수수료와 보수를 받는다. 구분하자면 수수료 (commission)는 보통 한 번 지불하고 끝나는 돈이고 보수(fee)는 지속적이고 정기적으로 지급되는 돈이지만 통상 둘 모두를 수수료라 부르기도 한다. 결국 수수료나 보수는 투자자 입장에서 보면 비용이 된다. 펀드 자금을 운용하는 대가로 자산운용회사가 받는 돈을 운용보수라고 하며 매년 펀드 자산의 일정 비율을 보수로 수취한다. 펀드판매회사가 판매서비스에 대해 받는 대가에는 판매수수료와 판매보수가 있는데, 전자는 펀드를 추천하고 설명해주는 대가로 볼 수 있으며 선취 또는 후취로 수취한다. 또 보수는 투자자의 펀드계좌를 지속적으로 관리해주는 비용이며 운용보수처럼 펀드 자산의 일정 비율로 지급하게 된다. 그 밖에 자산보관회사가 받는 신탁보수와 일반사무수탁회사가 받는 사무수탁보수가 있으나 운용보수, 판매수수료, 판매보수 등에 비하면 비용이 적은 편이다. 펀드가입 후 1~6개월이 지나지 않아 펀드를 해지하면 일종의 페널티로 환매수수료가 발생한다. 펀드투자기간이 불확실하거나 너무 빨리 환매하면 자산운용회사가 투자 운용전략을 수립하는 데에 애로가 생길 수 있기 때문이다.

## ③ 펀드투자의 장점

개별 증권투자 등에 비해 펀드투자에는 다음과 같이 몇 가지 장점이 있다. 첫째, 소액으로 분산투자가 가능하다. 분산투자를 통해 리스크를 최소화할 수 있는데 소액으로는 대규모 자금이 소요되는 포트폴리오를 적절하게 구성하기 어렵지만 다수 투자자의 자금을 모아(pooling) 운용되는 펀드를 통해 분산투자를 할 수 있다. 둘째, 펀드는 투자전문가에 의해 투자되고 관리·운영된다. 개인투자자의 경우는 전문가에 비해 정보취득이나 분석능력이 떨어지고 투자 경험도 적어 자금운용에 어려움이 많다. 셋째, 규모의 경제로 인해 비용을 절감할 수 있다. 대규모로 투자·운용되는 펀드는 규모의 경제로 인해 거래비용과 정보취득비용이 절감될 수 있고, 명시적인 비용 외에도 각 개인이 각자의 자금을 투자하고 관리하는데 소요되는 시간과 노력으로 인한 기회비용을 줄이는 역할도 하게 된다.

## 2-2-1-1. 펀드의 유형

## ① 기본적인 유형

펀드는 여러 가지 기준으로 나눌 수 있지만 대표적으로 중도 환매가능 여부, 투자자금의 추가 불입 가능 여부, 투자자금의 모집 대상 등으로 구분해 볼 수 있다. 환매가 가능한 개방형펀드와 환매가 원칙적으로 불가능한 폐쇄형펀드, 추가입금이 가능한 추가형펀드와 추가입금이 불가능한 단위형펀드, 불특정 다수인을 대상으로 모집하고 투자자 수에 제약이 없는 공모형 펀드(50인 이상)와 100인 이하의 투자자들로부터 자금을 모집하는 사모형펀드 등이 대표적이다.

&lt;표 2-5&gt; 펀드의 종류와 유형

기준	펀드의 종류와 유형	
환매여부	개방형펀드	• 환매가 가능한 펀드로, 운용 후에도 추가로 투자자금을 모집하는 것이 가능하다.
	폐쇄형펀드	• 환매가 원칙적으로 불가능한 펀드로, 첫 모집 당시에만 자금을 모집한다. • 기간이 끝나면 전 자산을 정산해서 상환이 이루어진다.
추가불입여부	단위형펀드	• 추가입금이 불가능하고 기간이 정해져 있다.
	추가형펀드	• 수시로 추가입금이 가능하다.
자금모집방법	공모형펀드	• 불특정 다수의 투자자로부터 자금을 모집한다.
	사모형펀드	• 100인 이하의 투자자들로부터 자금을 모집한다. - 일반투자자는 49인 이하, 전문투자자만으로는 100인까지 구성 가능
투자방식	거치식펀드	• 일시에 거금을 투자한다.
	적립식펀드	• 정기적(매월, 매분기 등)으로 일정금액을 투자한다.
	임의식펀드	• 투자금이 있을 때마다 투자한다.

## ② 투자대상에 따른 유형

투자대상이 무엇인가에 따라 펀드는 주식, 채권에 투자하는 증권펀드, 부동산에 투자하는 부동산펀드, 금·구리 같은 상품에 투자하는 실물펀드, 다른 펀드에 투자하는 재간접펀드, 선박이나 도로 등 특수자원에 투자하는 특별자산펀드 등이 있다. 또 증권펀드라 하더라도 투자대상인 주식, 채권에 어떤 비율로 투자하느냐에 따라 주식형, 채권형, 혼합형으로 구분할 수 있다. 자산의 60%이상을 주식에 투자하면 주식형 펀드, 채권에 60% 이상 투자하면 채권형 펀드, 주식 및 채권 투자 비율이 각각 60% 미만이면 혼합형 펀드이다. 주식형 펀드는 투자대상 주식의 특성에 따라 가치형펀드, 배당형펀드, 섹터형펀드, 인덱스펀드 등 으로도 나눌 수 있다. 이들은 펀드투자자가 해당 펀드의 특성을 이해하기 쉽도록 자산운용사에서 일반적으로 사용되는 주식의 유형을 이용해 펀드를 구분한 것이다.

<표 2-6> 투자대상에 따른 펀드의 유형

종류	내용	
주식형 (주식에 60% 이상 투자)	성장형펀드	상승유망종목을 찾아서 높은 수익을 추구하는 펀드
	가치주형펀드	시장에서 저평가되는 주식을 발굴하여 투자하는 펀드
	배당주형펀드	배당금을 많이 주는 기업에 투자하는 펀드
	섹터형펀드	업종의 대표기업(특정섹터)에 집중 투자하여 운용하는 펀드
	인덱스펀드	KOSPI200지수와 같은 지표를 따라가도록 설계한 펀드
채권형 (채권에 60% 이상 투자)	하이일드펀드	BBB 이하인 투자기등급채권과 B+이하인 기업어음에 투자하는 펀드
	회사채펀드	BBB+ 이상인 우량기업의 회사채에 투자하는 펀드
	국공채펀드	국공채에 투자하는 펀드
	MMF펀드	단기금융상품 예를 들면, 양도성예금증서, 기업어음, 국공채, 환매조건부채권 등에 투자하여 시장이율 변동이 반영되도록 한 펀드
혼합형	주식과 채권에 각각 60% 미만으로 투자한 펀드	
기타	대체투자펀드	부동산펀드, 특별자산(도로, 항만, 항공기, 선박 등) 펀드

### ③ 종류형펀드

대체로 펀드 이름의 마지막 부분에는 알파벳이 표기되어 있다. 이것은 운용방식이 같더라도 펀드투자 비용의 부과 체계가 다른 여러 펀드를 구분하기 위한 것인데 이러한 펀드들을 종류형펀드 또는 멀티클래스펀드라고 부른다. 투자자는 투자기간이나 투자금액 등을 고려하여 자신에게 적합한 종류(클래스)를 선택할 수 있다. 일반적으로 펀드의 클래스는 선취형 판매수수료를 받는 A클래스, 후취형 수수료를 받는 B클래스, 판매수수료 없이 판매보수만 받는 C클래스 등으로 나뉜다. 그 밖에 온라인 가입용(E), 펀드슈퍼마켓용(S) 등 펀드 가입채널에 따른 구분도 있다.

<표 2-7> 종류형펀드의 유형

종류	내용
A클래스	가입시 선취판매수수료가 부과되며 환매가능성이 있지만 장기투자에 적합
B클래스	일정기간 내에 환매시 후취수수료가 부과, 환매가능성이 낮은 장기투자에 적합
C클래스	선취, 후취 판매수수료가 없으나 연간 보수가 높은 펀드, 단기투자에 적합
D클래스	선취, 후취 판매 수수료가 모두 부과되는 펀드
E클래스	인터넷 전용펀드
F클래스	금융기관 등 전문투자자 펀드
H클래스	장기주택마련저축 펀드
I클래스	법인 또는 거액개인고객 전용 펀드
W클래스	WRAP전용 펀드
S클래스	펀드슈퍼마켓에서 투자가능한 클래스로 후취수수료가 있는 펀드
P클래스	연금저축펀드(5년 이상 유지시 55세 이후 연금을 받을 수 있는 펀드)
T클래스	소득공제장기펀드(5년이상 유지시 납입금액의 40%를 소득공제해주는 펀드)

## ④ 상장지수펀드 (ETF; Exchange Traded Funds)

특정한 지수의 움직임에 연동해 운용되는 인덱스 펀드의 일종으로 거래소에 상장되어 실시간으로 매매된다. 지수에 연동되어 수익률이 결정된다는 점에서 인덱스 펀드와 유사하지만 증권시장에 상장되어 주식처럼 실시간으로 매매가 가능하다는 점에서 차이가 있다. 펀드의 구성은 해당 지수에 포함된 상품의 바스켓과 동일한 것이 일반적이지만 해당 지수보다 변동폭을 크게 만든 레버리지 ETF나 해당 지수와 반대로 움직이면서 수익이 발생하는 인버스 ETF도 발행된다. 국내에서는 자산운용회사가 ETF를 발행하고 있는데, 국내 시장지수뿐 아니라 산업별 지수, 각종 테마지수 등과 해외 주요 국가의 시장지수, 섹터지수, 상품가격지수 등이 연계되어 수많은 ETF 상품이 거래소에 상장되어 실시간으로 매매되고 있다. 투자자의 입장에서는 가입 및 환매 절차와 조건이 복잡한 펀드 대신에 실시간으로 소액 매매가 가능하여 편리하다. 최근에는 ETF와 유사한 형태의 금융상품인 상장지수증권(ETN; Exchange Traded Notes)이 상장되어 활발하게 거래되고 있다. ETN은 기초지수 변동과 수익률이 연동되도록 증권회사가 발행하는 파생결합증권으로서 거래소에 상장되어 거래되는 증권이다. 발행회사인 증권회사는 투자수요가 예상되는 다양한 ETN을 상장시켜 투자자가 쉽게 ETN을 사고 팔 수 있도록 실시간 매도·매수호가를 공급한다. ETF와 ETN은 모두 인덱스 상품이면서 거래소에 상장되어 거래된다는 점에서는 유사하나 ETF의 경우는 자금이 외부 수탁기관에 맡겨지기 때문에 발행기관의 신용위험이 없는 반면에 ETN은 발행기관인 증권회사의 신용위험에 노출된다. 또한 ETF는 만기가 없는 반면에 ETN은 1~20년 사이에서 만기가 정해져 있다는 점에서도 차이가 있다.

&lt;표 2-8&gt; ETF와 인덱스펀드의 비교

구분	ETF	인덱스펀드
특징	주식시장 인덱스를 추종하여 주식처럼 유가증권시장에 상장되어 거래	특정 인덱스를 추종하는 펀드임. ETF처럼 상장되어 거래되지 않고 일반펀드와 가입과정이 동일
투자비용	액티브펀드보다 낮은 비용이 발생하며 ETF거래를 위해 거래세 및 수수료 지불	대부분 ETF보다 높은 보수를 책정하고 있으나 액티브펀드보다는 낮은 수준
거래	일반 주식처럼 장중 거래 가능하며 환금성이 뛰어난. 주식과 같은 거래비용 발생	일반펀드와 마찬가지로 순자산에 의해 수익률이 하루에 한번 결정되며 일반펀드와 같은 가입·환매체계를 거침
운용	운용자는 환매 등에 신경을 쓰지 않으며 인덱스와의 추적오차를 줄이기 위해 최선을 다함	환매요청시 포트폴리오 매각과정에서 추적오차가 발생할 수 있음. 펀드규모가 너무 작을 경우 포트폴리오 구성에 문제 발생 가능

## ⑤ 주가지수연계펀드 (ELF; Equity Linked Funds)

ELF는 펀드형 상품으로 증권사에서 판매하는 ELS와 유사한 부분이 많다. 국내에서 판매되는 ELF는 대체로 펀드재산의 대부분을 국공채나 우량 회사채에 투자하여 만기시 원금을 확보하고 나머지 잔여재산을 증권회사에서 발행하는 권리증서(warrant)를 편입해 펀드수익률이 주가에 연동되도록 한 구조화된 상품이다. ELF 개발초기와 달리 지금은 종합주가지수와 같은 주가지수 뿐 아니라 개별종목 주가나 특정업종과 같이 다양한 곳에 연계되는 경향이 강하다. 일본 니케이지수, 홍콩 항셱지수 등 해외증시와

연동한 상품도 있는데, 예컨대 주가상승으로 투자기간 도중에 목표수익률을 달성하면 투자원금과 수익금을 돌려주는 조기상환형 상품도 있다.

<표 2-9> ELD, ELS, ELF의 비교

구분	ELD	ELS	ELF
운용회사	은행	투자매매업자	집합투자업자 (자산운용사)
판매회사	은행(운용사=판매사)	투자매매업자 또는 투자중개업자 (운용사=판매사)	투자매매업자, 투자중개업자
상품성격	예금	유가증권	펀드
투자형태	정기예금 가입	유가증권 매입	펀드 가입
만기수익	지수에 따라 사전에 정한 수익금 지급	지수에 따라 사전에 정한 수익지급	운용성과에 따라 실적배당
중도해지 및 환매여부	중도해지 가능 (해지시 원금손실 발생 가능)	제한적(거래소 상장이나 판매사를 통한 현금화가 제한적)	중도환매 가능 (환매시 수수료 지불)
상품 다양성	100% 원금보존의 보수적인 상품만 존재	위험별로 다양한 상품개발 가능	ELS와 유사

#### ⑥ 부동산투자신탁 (REITs; Real Estate Investment Trusts)

부동산펀드와 유사한 부동산투자신탁은 투자자금을 모아 부동산 개발, 매매, 임대 및 주택저당채권(MBS; Mortgage Backed Securities) 등에 투자한 후 이익을 배당하는 금융상품이다. 리츠는 설립형태에 따라 회사형과 신탁형으로 구분된다. 회사형은 주식을 발행하여 투자자를 모으는 형태로서 증권시장에 상장하여 주식을 거래하게 된다. 신탁형은 수익증권을 발행하여 투자자를 모으는 형태로 상장의무는 없다. 리츠를 이용하면 소액개인투자자라도 대규모 자금이 필요하고 거래비용 및 세금이 부담되는 부동산 투자를 전문가를 통해 간접적으로 할 수 있게 된다. 또 현금화가 매우 어려운 부동산 투자의 단점을 리츠 주식의 매매를 통해 해결할 수 있다는 장점이 있다.

#### ⑦ 재간접펀드 (fund of funds)

펀드의 재산을 다른 펀드가 발행한 간접투자증권에 투자하는 펀드를 말한다. 즉, 한 개의 펀드에서 다른 여러 가지 펀드들에 분산투자하는 것이다. 기존에 실적이 뛰어난 펀드를 골라 투자할 수 있으며, 특히 해외의 특정 지역이나 섹터 펀드, 헤지펀드 등 일반투자자가 접근하기 어려운 펀드에 대해서도 분산투자가 가능하다는 점이 장점이다. 재간접펀드는 분산투자 및 다양한 투자전략의 효과가 있지만 판매보수와 운용보수를 이중으로 지급하는 등 비용부담이 일반펀드에 비해 높을 수 있다. 또 투자한 하위펀드가 다시 여러 섹터와 종목에 투자하는 과정에서 과도한 분산투자로 수익성이 떨어질 수 있고 투자자 입장에서 하위펀드의 투자전략이나 운용내용을 파악하기도 쉽지 않다. 이런 이유로 투자자 보호를 위해 재간접펀드는 동일 자산운용사가 운용하는 펀드들에 대한 투자는 펀드자산 총액의 50%를 초과할 수 없고 같은 펀드에 대해서는 자산총액의 20%를 초과할 수 없도록 규제하고 있다.

## 2-2-1-2. 펀드 투자시 유의사항

첫째, 펀드는 예금자보호대상이 아니며 투자성과에 따라 손실이 발생할 수도 있고 심지어 전액 원금 손실에까지 이를 수도 있다. 각자 자신의 투자성향과 재무상태에 맞추어 투자하고 모든 투자의 책임은 본인이 감수하여야 함을 기억해야 한다. 둘째, 기본적으로 펀드는 분산투자를 원칙으로 하고 있지만 펀드 역시 분산해서 투자하는 것이 좋다. 특정 산업이나 테마에 한정된 펀드도 많이 있으며 특정 지역에 집중된 해외펀드의 경우 국가 리스크가 발생할 수 있다. 펀드의 경우에도 섹터, 테마, 지역, 운용회사 등에 따라 분산해서 투자하는 것이 바람직하다. 셋째, 펀드에 따라 수수료 및 보수 체계가 다양하고 환매조건이 다르기 때문에 펀드에 가입하기 전에 선취 또는 후취수수료, 판매보수와 운용보수, 환매수수료 등 계약조건을 꼼꼼하게 따져 봐야 한다. 넷째, 과거의 수익률을 참조는 하되 과신은 금물이다. 펀드를 선택할 때 최근 수익률이 높은 펀드를 고르는 경우가 많은데 과거의 성과가 미래에도 계속 이어진다는 보장이 없고, 많은 실증 분석결과에서도 펀드의 과거 수익률과 미래 수익률은 별로 상관관계가 없다고 보고하고 있다. 마지막으로 ‘고수익 고위험’(high risk high return)의 원칙이 당연히 펀드투자에도 적용된다는 사실을 명심해야 한다. 즉, 기대수익률이 높은 고수익 펀드에 투자하면 손실 가능성도 높아지게 된다. 펀드 가입 후에도 지속적인 관리가 필요하다. 우선 가입한 펀드의 운용성과와 포트폴리오 현황을 확인한다. 대부분의 펀드가 정기적으로 운용성과와 포트폴리오를 공개하게 되어 있다. 만일 가입한 펀드의 수익률이 유사한 펀드의 수익률이나 시장수익률에 못 미치는 경우에는 일시적 또는 지속적 현상인지 살펴본다. 각각의 펀드별 운용성과 및 펀드 간 성과비교를 위해서는 아래 <표3-10>의 정보를 활용하면 쉽게 파악할 수 있다. 다만, 구조적인 문제가 아니라면 잦은 펀드 매매 및 교체는 거래비용 면에서 바람직하지 못하다.

&lt;표 2-10&gt; 국내 대표적 펀드평가회사 및 홈페이지

회사명	인터넷 홈페이지
제로인	<a href="http://www.zeroin.co.kr">www.zeroin.co.kr</a>
한국펀드평가	<a href="http://www.kfr.or.kr">www.kfr.or.kr</a>
모닝스타 코리아	<a href="http://www.morningstar.co.kr">www.morningstar.co.kr</a>



## 시간분산투자법 (적립식 투자)

리스크 관리라는 측면에서 서로 다른 성격의 자산에 나누어 포트폴리오를 구성하는 자산분산 외에 투자시점을 나누어 분산투자하는 시간분산도 중요한 방법이 된다. 주식이나 채권처럼 단기간 내에 가격이 급등락하는 금융투자상품의 경우 적절한 투자시점을 잡기는 매우 어렵다. 특히 일반 개인투자자는 시장상황이나 기업정보에 대해 기관투자자나 전문투자자에 비해 크게 부족하다. 정보 비대칭(information asymmetry) 상태에서 개인투자자가 이를 극복하기 위한 방안의 하나로 투자시점 분산을 들 수 있다. 즉, 몇 개의 시점으로 나누어 금융투자상품을 매수 또는 매도를 함으로써 가격이 급등락하는 상황에서도 매수가격이나 매도가격을 평균화(averaging)하는 것이다. 특히 일정한 기간별로 고정된 금액을 계속 투자하는 정액분할투자법(cost average method)이 널리 활용된다. 매월 일정액을 펀드에 투자하는 적립식펀드가 정액분할투자법을 활용하는 대표적인 예인데, 금액은 일정하더라도 자동적으로 주가가 높은 달에는 주식을 적게, 주가가 낮은 달에는 주식을 많이 매입하게 되어 평균 매입단가가 낮아지게 된다. 예컨대 A주식을 매월 100만원씩 매입하는데 첫 달 주가는 2만원, 둘째 달은 1만원, 셋째 달은 3만원일 때 매입했다면 평균 매입단가는 2만원이라고 생각하기 쉽다. 그러나 2만원일 때는 50주, 1만원일 때는 100주, 3만원일 때는 33주를 사서 총 183주를 매입했으므로 총 투자금액 299만원을 183주로 나눈 16,339원이 평균 매입단가가 된다. 이러한 정액분할투자를 장기적으로 하면 매입가격 평균화(cost averaging) 효과에 의해 가격 변동에 비교적 적게 영향을 받고 안정적으로 투자를 할 수 있게 된다.

## 2-2-2. 장내파생상품

파생상품(derivatives)은 기초자산의 가치 변동에 따라 가격이 결정되는 금융상품을 말하며, 그 상품의 가치가 기초자산의 가치 변동으로부터 파생되어 결정되기 때문에 '파생상품'이라고 부른다. 파생상품은 다양한 형태로 존재하며 그 중에서도 대부분 주식, 채권, 외환 등의 금융상품 및 금, 은 등의 물품·원자재(commodity) 등을 기초자산으로 하는 선물(先物) 또는 옵션의 형태로 거래된다. 파생상품은 가격 외의 거래조건을 표준화하여 거래소에서 거래되는 장내파생상품(선물, 옵션)과 거래소 밖에서 非표준화되어 거래되는 장외파생상품(선도, 스왑)으로 구분할 수 있다. 선물과 옵션 등 파생상품은 불확실한 미래의 가격변동에서 오는 리스크를 줄이려는 헤징(hedging)이 원래의 목적이지만 기초자산의 미래 가격변동을 예상하고 레버리지를 이용한 투기적 목적으로도 많이 활용된다. 특히 기존의 금융상품과 파생상품이 결합하면서 종래의 일방향적인(uni-directional) 투자패턴에서 벗어나 다양한 형태의 금융상품을 개발하는 금융공학(financial engineering)이 가능해졌다. 다만, 금융공학이 어려운 재무와 수학적 능력을 가진 일부 전문가의 전유물이 되면서 일반인은 파악하기 어려운 복잡한 구조의 금융신상품을 양산하게 되었고 결국 2008년 글로벌 금융위기를 초래하는 원인 중 하나가 되었다. 그러나 파생상품은 여전히 효용성이 높기 때문에 정확하게 이해하고 적절하게 활용하는 지혜가 더욱 요구된다.

## 2-2-2-1. 선물계약

## ① 선물계약의 개념

선물계약(futures contracts)은 장래의 일정 시점을 인수·인도일로 하여 일정한 품질과 수량의 어떤 물품 또는 금융상품을 사전에 정한 가격에 사고팔기로 약속하는 계약이다. 즉, 선물계약은 현재시점에서 계약은 하되 물품은 장래에 인수·인도한다는 점에서 계약과 동시에 정해진 가격으로 물품을 인수·인도



하는 현물계약과 대비된다. 예를 들어 보자. 밀을 생산하는 농부는 자기가 가을에 수확하게 될 밀의 가격이 얼마인지 모른다. 만약 농부가 밀의 가격을 알 수만 있다면 그는 자기 수입이 얼마가 될지를 알 수 있으며 이를 바탕으로 보다 합리적인 지출계획을 세울 수 있을 것이다. 제빵업자의 경우에도 원료가 되는 밀의 가격을 미리 알 수만 있다면 빵의 원가를 정확히 계산할 수 있고 이를 토대로 빵의 가격을 정하고 자신의 수입을 미리 확정지을 수 있게 된다. 이처럼 불확실한 미래를 확실한 것으로 대체하고자 하는 거래당사자 간의 반대 방향 욕구가 선물계약을 맺게 하는 원동력이 되는 것이다.

## ② 선도계약과의 차이

흔히 선물계약은 선도계약(forward contracts)과 혼용되어 사용되지만 이들은 서로 다른 개념이다. 선물계약과 선도계약은 장래의 일정 시점에 일정 품질의 물품 또는 금융상품을 일정 가격에 인수·인도하기로 계약한다는 점에서는 동일하다. 그러나 선도계약은 거래당사자들이 자유롭게 계약내용을 정하고 장소에 구애받지 않고 거래할 수 있는 데 반해 선물계약은 계약내용이 표준화되어 있고 공식적인 거래소를 통해 거래가 이루어진다는 점에 차이가 있다. 다시 말해 선물계약은 선도계약 중 거래가 표준화되고 거래소를 통해 이루어지는 보다 좁은 범위의 계약을 지칭한다.

## ③ 선물거래의 기능

선물거래의 가장 기본적이고 중요한 역할은 가격변동 리스크를 줄이는 헤징(hedging) 기능이다. 즉, 가격변동 리스크를 회피하고 싶은 투자자(hedger)는 선물시장에서 포지션을 취함으로써 미래에 가격이 어떤 방향으로 변하더라도 수익을 일정수준에서 확정시킬 수 있다. 예를 들어 3개월 후 수출대금으로 1,000만 달러를 수취할 예정인 수출업자는 3개월 후 환율이 얼마가 되느냐에 따라 원화로 받게 될 금액이 변동하는 환리스크에 노출된다. 이때 3개월 후 달러당 1,120원에 1,000만 달러를 매도할 수 있는 선물환 계약이 가능하다면 선물환 매도계약을 통해 3개월 환율 변동에 상관없이 112억원의 원화 자금을 확보할 수 있게 된다. 선물거래는 현물시장의 유동성 확대에도 기여한다. 선물거래는 현물의 가격변동위험을 헤지할 수 있으므로 그만큼 현물의 투자위험이 감소되는 결과를 가져와 투자자들은 현물시장에서 보다 적극적으로 포지션을 취할 수 있게 된다. 이에 따라 신규투자자들이 증가하고 특히 기관투자자의 적극적인 참여로 현물시장의 유동성이 확대될 수 있다. 또한 선물거래는 장래의 가격정보를 제공하는 기능을 한다. 선물시장에서 경쟁적으로 형성되는 선물가격은 미래의 현물가격에 대한 기대값을 의미한다. 물론 선물가격이 미래의 현물가격과 꼭 일치함을 의미하지는 않으나 미래의 현물가격을 예상할 수 있는 가격예시 기능을 갖고 있다. 마지막으로 선물거래는 새로운 투자수단을 제공한다. 선물거래는 비교적 적은 비용으로 큰 금액의 거래를 할 수 있어 레버리지가 높은 새로운 투자수단을 제공한다. 그리고 선물과 현물간 또는 선물 간의 가격 차이를 이용한 차익(arbitrage)거래나 스프레드(spread)거래와 같은 새로운 투자 기회도 제공한다.

## ④ 선물계약의 종류

선물계약은 거래대상이 되는 기초자산의 종류에 따라 크게 상품선물과 금융선물로 구분된다. 상품선물

(commodity futures)은 기초자산이 실물상품인 선물로서 초기에는 농산물, 축산물 등에 한정되었으나 점차 확대되어 현재는 임산물, 비철금속, 귀금속, 에너지 등에 이르기까지 다양하다. 금융선물(financial futures)은 기초자산이 되는 금융상품에 따라 3가지 즉, 금리에 의해 가격이 결정되는 장단기 채권을 기초자산으로 하는 금리선물(interest rate futures), 개별주식 및 주가지수를 거래대상으로 하는 주식관련선물(stock-related futures), 그리고 주요국의 통화를 대상으로 하는 통화선물(currency futures)이 있다. 한국거래소에 상장되어 거래되는 선물계약으로는 가장 활발하게 거래되는 KOSPI200지수선물을 비롯하여 KOSPI200선물 대비 거래단위를 1/5로 축소한 코스피200미니선물, 기술주 중심의 코스닥시장 특성을 반영한 코스닥150지수선물, 특정 산업군의 주가흐름을 반영하는 대표종목을 지수화 하여 거래되는 10개섹터지수선물 등이 다양하게 존재한다. 금리선물로는 각각 3년, 5년, 10년 만기 국채선물이 있고, 통화선물은 각각 미국 달러화, 일본 엔화, 중국 위안화, 유로화에 대한 원화 환율을 거래하는 선물계약이 있으며, 상품선물로는 금선물, 돈육선물 등이 있다.

## 2-2-2-2. 옵션계약

### ① 옵션의 개념

선물계약이 장래의 일정시점을 인수·인도일로 하여 일정한 품질과 수량의 어떤 물품 또는 금융상품을 정한 가격에 사고팔기로 약속하는 계약이라면 옵션계약은 장래의 일정시점 또는 일정기간 내에 특정 기초자산을 정한 가격에 팔거나 살 수 있는 권리를 말한다. 두 계약 간에 유사한 부분도 있으나 선물계약이 매입측과 매도측 쌍방이 모두 계약이행의 의무를 지게 되는 반면, 옵션계약은 계약당사자 중 일방이 자기에게 유리하면 계약을 이행하고 그렇지 않으면 계약을 이행하지 않을 수 있는 권리를 갖고 상대방은 이러한 권리행사에 대해 계약이행의 의무만을 지게 된다는 점에서 차이가 있다. 따라서 옵션계약에서는 계약이행의 선택권을 갖는 계약자가 의무만을 지는 상대방에게 자신이 유리한 조건을 갖는데 대한 대가를 지불하고 계약을 체결하게 된다.

### ② 옵션관련 주요 용어들

- 기초자산(underlying asset): 옵션거래의 대상이 되는 자산으로 우리나라 주가지수옵션의 경우 기초자산은 코스피200
- 옵션보유자 or 옵션매입자(option holder): 옵션계약에서 선택권을 갖는 측
- 옵션발행자 또는 옵션매도자(option writer): 옵션보유자의 계약상대방이 되어 계약을 이행해야 할 의무를 지는 측
- 행사가격(exercise price 또는 strike price): 기초자산에 대해 사전에 정한 매수가격(콜옵션의 경우) 또는 매도가격(풋옵션의 경우)으로서 옵션보유자가 선택권을 행사하는데 있어서 기준이 되는 가격. 콜옵션매수자는 기초자산의 가격이 행사가격 이상으로 상승할 때 권리를 행사하고 풋옵션매수자는 기초자산의 가격이 행사가격 아래로 하락할 때 권리를 행사
- 만기일(expiration date): 옵션보유자가 선택권을 행사할 수 있도록 정해진 특정 시점 또는 정해진

기간. 만기일이 지나면 해당 옵션은 그 가치를 상실하고 더 이상 권리 행사 불가

- 옵션프리미엄(option premium) or 옵션가격: 옵션매입자가 선택권을 갖는 대가로 옵션매도자에게 지급하는 금액으로 옵션의 가격은 바로 이 옵션의 프리미엄을 지칭

### ③ 옵션의 기능

1980년대 이후 유용성이 널리 인식되면서 옵션거래는 선진국을 중심으로 큰 폭의 성장세를 보여 왔다. 우선 옵션은 다양한 투자수단을 제공하는 데 널리 활용되고 있다. 전통적인 금융상품인 주식, 채권 등과 결합하거나 옵션간의 결합을 통해 다양한 형태의 수익구조를 갖는 투자수단을 만드는 데 활용되고 있다. 따라서 투자자들은 각자의 위험에 대한 선호나 향후 가격변화에 대한 예상, 자신의 자금사정, 투자목적 등에 따라 적합한 투자전략을 다양하게 구사할 수 있다. 또 선물계약의 가장 큰 기능이 헤징인 것처럼 옵션도 불확실한 미래 가격변동에 따른 위험을 헤징하는 수단으로 활용된다. 헤징을 위해 선물과 옵션을 이용하더라도 그 방식에는 근본적인 차이가 있다. 선물계약은 거래할 기초자산의 가격을 고정시킴으로써 위험을 제거하는 반면, 옵션계약은 미래에 가격이 불리한 방향으로 움직이는 것에 대비한 보호수단을 제공하고 가격이 유리한 방향으로 움직일 때는 이익을 취할 수 있도록 해준다. 한편, 선물시장과 마찬가지로 옵션시장에서도 투기거래가 존재하며, 옵션의 거래비용은 옵션매입자의 경우 옵션프리미엄에 한정되기 때문에 옵션투자는 적은 투자비용으로 레버리지가 매우 높은 투자손익이 발생하게 된다.

### ④ 옵션의 분류

옵션계약은 선택권의 보유자, 권리행사시기, 기초자산 등에 따라 다양하게 구분될 수 있다.

#### ㉠ 선택권 보유자에 따라

- 콜옵션(call option): 기초자산을 매입하기로 한 측이 옵션보유자가 되는 경우로, 콜옵션의 매입자는 장래의 일정시점 또는 일정기간 내에 특정 기초자산을 정해진 가격으로 매입할 수 있는 선택권을 가진다.
- 풋옵션(put option): 기초자산을 매도하기로 한 측이 옵션보유자가 되는 경우로, 풋옵션의 매입자는 장래의 일정시점 또는 일정기간 내에 특정 기초자산을 정해진 가격으로 매도할 수 있는 권리를 가진다.

#### ㉡ 권리행사시기에 따라

- 유럽식 옵션(European option): 옵션의 만기일에만(on expiration date) 권리를 행사할 수 있는 형태의 옵션이다.
- 미국식 옵션(American option): 옵션의 만기일이 될 때까지(by expiration date) 언제라도 권리를 행사할 수 있는 형태의 옵션이다.

#### ㉢ 기초자산에 따라

- 주식옵션(stock option): 옵션 중 가장 흔한 형태로 개별 주식이 기초자산이 되는 옵션이다.

- 주가지수옵션(stock index option): 주가지수 자체가 기초자산이 되는 옵션을 말한다. 옵션의 대상이 되는 주가지수로는 시장 전체의 움직임을 대표하는 경우도 있고 특정부문을 대상으로 하는 것도 있다.
- 통화옵션(currency option): 외국통화가 기초자산이 되는 옵션으로 특정 외환을 미리 정한 환율로 사고 팔 수 있는 권리를 매매한다. 우리나라에서는 미국달러옵션이 상장되어 거래되고 있다.
- 금리옵션(Interest Rate Option): 국채, 회사채, CD 등 금리변동과 연계되는 금융상품이 기초자산이 되는 옵션으로 기간에 따라 단기, 중기, 장기로 구분된다.
- 선물옵션(options on futures): 지금까지 살펴본 옵션계약의 기초자산은 모두 현물이었던 데 반해 선물옵션은 이들 현물을 기초자산으로 하는 선물계약 자체를 기초자산으로 하는 옵션이다. 선물콜 옵션을 행사하면 선물매수포지션이 생기고 선물풋옵션을 행사하면 선물매도포지션을 받게 된다.

<표 2-11> 선물과 옵션의 비교

구분	주가지수선물	주가지수옵션
정의	미래 일정 시점(만기일)에 특정주가지수를 매매하는 계약	미래 일정 시점(만기일)에 특정 주가지수를 매매할 수 있는 권리를 매매
가격	현물지수의 움직임에 연동	일정 범위에서는 현물지수의 움직임에 연동하나 그 범위 밖에서는 연동하지 않음
증거금	매수, 매도자 모두 필요	매도자만 필요
권리 및 의무	매수, 매도자 모두 계약이행의 권리와 의무를 지님	매수자는 권리만 가지고 매도자는 계약이행의 의무를 지님
결제방법	반대매매, 최종결제, 현금결제	반대매매, 권리행사 또는 권리 포기, 현금결제
이익과 손실	매도자, 매수자의 이익과 손실이 무한정임	매수자: 손실은 프리미엄에 한정, 이익은 무한정 매도자: 이익은 프리미엄에 한정되나 손실은 무한정

### 2-2-3. 구조화상품

#### 2-2-3-1. 구조화상품의 개념

예금, 주식, 채권, 대출채권, 통화, 옵션 등 금융상품을 혼합하여 얼마든지 새로운 상품을 만들 수 있는데, 이와 같이 당초의 자산을 가공하거나 혼합하여 만들어진 새로운 상품을 흔히 구조화금융상품이라고 부른다. 우리는 주변에서 이에 해당하는 금융상품들을 쉽게 찾아볼 수 있다. 예컨대 주식이나 채권, 파생상품 등을 혼합하여 만든 ELS(Equity Linked Securities), DLS(Derivative Linked Securities), 예금과 주식을 혼합하여 만든 주가연계예금(ELD) 등이 구조화금융상품에 해당한다. 그 밖에도 일부 부동산펀드, ETF, ABCP 등과 같은 금융상품도 구조화증권의 범주에 포함된다.

#### ① 구조화 상품 등장 배경

2000년 이후 우리나라는 점차 저성장·저금리 기조에 들어서면서 예금을 선호하던 상당수의 사람들이 대안을 모색하게 되었고, 주식에 투자해왔던 사람들 또한 리스크에 대해 대안이 필요했다. 그런데 당시 기존 금융상품은 대체로 저위험/저수익(예금), 고위험/고수익(주식)으로 편제되어 있었기 때문에 시장 수요에 부응하기 위한 중위험/중수익 금융상품이 개발되었다. 또 다양한 투자대상에 대한 개인의 관심

증가도 구조화 상품의 발전에 이바지 하였다. 부동산, 항공기, 미술품 등의 투자에 대한 사람들의 관심도 커졌는데, 이러한 상품들에 직접 투자하는 경우 거액의 자금이 필요하거나 매입 또는 사후관리에 필요한 전문성을 갖추어야 하는 문제가 있었다. 이에 금융시장에서는 이러한 상품을 증권으로 가공·변형하여 투자가 가능하도록 하였다.

#### 2-2-3-2. 구조화 상품의 특징

구조화증권의 리스크나 수익성은 기초자산의 수익성이나 리스크를 구조화기법을 통하여 완화하거나 증폭시킨 것으로, 상품구조나 내용이 복잡하여 정확하게 이해하기 난해하고 구조화증권의 가치평가나 관련정보 입수에도 어려움이 많다. 이런 이유로 유동성이 부족(예: ELS 해지시 높은 환매 수수료 부담)한 경우도 많아서 구조화증권에 투자하려면 기대수익률에 앞서서 기초자산, 상품구조와 유동성 등에 대한 정확한 이해가 선행될 필요가 있다.

##### ① 대표적인 구조화 상품 : 주가연계증권 (ELS; Equity Linked Securities)

흔히 ELS라고 불리는 주가연계증권은 파생결합증권의 일종으로 개별 주식의 가격이나 주가지수, 섹터지수 등의 기초자산과 연계되어 미리 정해진 방법으로 투자수익이 결정되는 증권이다. 파생결합증권이란 기초자산의 가격·이자율·지표·단위 또는 이를 기초로 하는 지수 등의 변동과 연계하여 미리 정하여진 방법에 따라 지급금액 또는 회수금액이 결정되는 권리가 표시된 증권을 말한다. 주가연계증권은 2003년 시장에 처음 등장하였고, 초기에는 원금보장형 상품이 주류를 이루었으나 이후 점차 다양한 구조를 가진 상품들이 출시되었다. 한편, 주가연계증권과 비슷하나 기초자산이 원유, 금 등의 상품가격, 이자율, 지표 또는 이를 기초로 하는 지수 등의 변동과 연계되어 미리 정해진 방법으로 투자수익이 결정되는 파생결합증권(DLS; Derivative Linked Securities)도 발행되고 있다.

### 2-3. 기타상품

#### 2-3-1. 신탁상품

신탁은 자본시장법에 의해 허가를 받은 신탁업자에게 재산을 맡겨서 운용하도록 하는 행위로, 위탁자가 특정한 재산권을 수탁자에게 이전하거나 기타의 처분을 하고 수탁자로 하여금 수익자의 이익 또는 특정한 목적을 위하여 그 재산권을 관리·운용·처분하게 하는 법률관계를 말한다.

##### ① 금전신탁

금전으로 신탁을 설정하고 신탁 종료시 금전 또는 운용재산을 수익자에게 그대로 교부하는 신탁으로, 위탁자가 신탁재산의 운용방법을 직접 지시하는지 여부에 따라 특정금전신탁과 불특정금전신탁으로 나뉜다. 신탁계약 또는 위탁자의 지시에 따라 신탁재산 운용방법이 특정되면 특정금전신탁, 수탁자에게 재산의 운용방법을 일임하면 불특정금전신탁이 된다. 불특정금전신탁은 집합투자기구(펀드)와 같은 성격으로 보아 간접투자자산운용법 시행 이후 신규수탁이 금지되었다.

## ② 재산신탁

금전 외의 재산인 금전채권, 유가증권, 부동산 등으로 신탁을 설정하고 위탁자의 지시 또는 신탁계약에서 정한 바에 따라 관리·운용·처분한 후 신탁 종료 시 운용재산을 그대로 수익자에게 교부하는 신탁이다.

## ③ 종합재산신탁

금전 및 금전 외 재산을 하나의 계약으로 포괄적으로 설정하는 신탁이다. 하나의 신탁계약에 의해 금전, 유가증권, 부동산, 동산 등 모든 재산권을 종합적으로 관리·운용·처분하여 주는 신탁이다.

### 2-3-2. 랩어카운트 (wrap account)

주식, 채권, 금융상품 등 증권회사(투자매매업자)에 위탁한 개인투자자의 자금을 한꺼번에 싸서(wrap) 투자자문업자(통상 자산운용회사나 증권회사가 겸업)로부터 운용서비스 및 그에 따른 부대서비스를 포괄적으로 받는 계약을 의미한다. 랩어카운트는 주식, 채권, 투자신탁 등을 거래할 때마다 수수료를 지불하지 않고 일괄해서 연간 보수로 지급한다. 즉, 보수는 실제 매매거래의 횟수 등과 무관하게 자산잔액의 일정 비율(약 1~3% 수준)로 결정되며, 여기에는 주식매매위탁수수료, 운용보수, 계좌의 판매서비스, 컨설팅료 등이 모두 포함된다.

### 2-3-3. 외화예금 관련 금융상품

외화예금은 외국통화로 가입할 수 있는 예금으로 USD, JPY, EUR 등 10여개 통화로 예치 가능하다.

#### ① 외화보통예금

보통예금처럼 예치금액, 예치기간 등에 제한이 없고 입출금이 자유로운 외화예금이다. 외화 여유자금을 초단기로 예치하거나 입출금이 빈번한 자금을 운용하기에 적합하며 주로 해외송금을 자주 하는 기업이나 개인들이 이용하고 원화로 외화를 매입하여 예치할 수도 있다. 향후 예치통화의 환율이 오르내릴 경우 환차익이나 환차손이 발생할 수도 있다.

#### ② 외화정기예금

외화로 예금하고 인출하는 정기예금으로, 약정기간이 길수록 확정이자가 보장되므로 여유자금을 장기간 안정적으로 운용하기에 좋다.

#### ③ 외화적립식예금

외화를 매월 일정액 또는 자유롭게 적립하여 예치기간별로 금리를 적용받는 상품이다. 은행별로 차이는 있으나 계약기간을 1개월에서 24개월까지 자유롭게 선정할 수 있다. 정기적금과 비슷하나 정기적금보다는 적립일, 적립 횟수에 제한이 없는 등 자유롭게 운영된다.

제3장

# 저축과 금융투자에 대한 이해



1. 저축의 기초
2. 투자의 기초
3. 주식투자
4. 채권투자
5. 증권분석



## 제3장

## 저축과 금융투자에 대한 이해

저축은 현재의 소비를 포기하고 미래로 소득을 이연하는 것이다. ‘절약하여 모으다, 아껴서 쌓아두다’라는 저축(貯蓄) 개념 속에는 투자활동도 포함되어 있다. 투자 역시 현재의 소비를 포기하고 미래에 소비하려는 것이기 때문이다. 그러나 현실에서는 흔히 저축을 원금 손실이 없는 ‘예금’과 동일하게 생각하는 경우가 많은데 이런 관점에서 저축은 투자에 비해 불확실성이 매우 적은 자산축적 활동이라고 정의할 수 있다. 저축하는 목적은 예정된 날짜에 이자와 원금을 확실하게 회수하여 계획했던 미래 소비에 사용하는 것이다. 현재 소비를 미룬 대가로 지급되는 이자의 크기가 과거에 비해 줄어들었지만 미래의 현금흐름이 확실히 보장된다는 점에는 변함이 없다. 반면 투자는 미래의 현금흐름에 불확실성이 존재한다. 저축으로 발생하는 이자보다 더 많은 수익이 발생할 수도 있으나 반대로 원금 손실을 볼 수도 있으며, 수익이 발생하더라도 어느 정도 발생할지 알 수 없다. 즉 투자에는 반드시 리스크가 따르며, 투자의 종류에 따라 리스크의 크기도 다르게 된다. 최근 전 세계적으로 저금리가 고착화되면서 낮은 수익률을 보이는 저축보다는 어느 정도 리스크를 감당하더라도 수익률을 높일 수 있는 투자에 대한 관심이 커지고 있다. 우리나라도 2000년대에 들어서기 전까지는 은행의 1년 만기 정기예금 금리가 평균 12% 전후였으나, 그 이후 지속적으로 하락하면서 현재는 0~1%대로 떨어졌다. 이런 저금리는 저축을 통해 목돈을 모으는 것을 어렵게 하고 모은 돈으로 노후생활 유지를 힘들게 만든다. 30년 후 필요한 노후 자금을 5억원이라고 보고 이를 매달 일정액의 저축을 통해 모으려고 할 경우 금리 수준에 따라 저축액이 어떻게 달라져야 하는지 살펴보자. 아래 표에서 보듯이 금리가 1%이면 매월 저축액이 1,191,531원이 되어야 하고 5%라면 거의 반인 600,775원이 필요하며, 과거 우리나라 평균 예금금리였던 12%를 가정하면 매월 저축액이 143,063원으로 크게 감소한다. 결국 30년 동안 동일한 5억 원을 모으는 데 필요한 저축액이 금리가 하락하면 기하급수적으로 증가하는 것을 알 수 있다.

<표 3-1> 금리수준별로 30년 후 5억원을 모으기 위해 필요한 월 저축액(원)

금리 수준	1%	2%	3%	5%	7%	10%	12%
월 저축액	1,191,531	1,014,764	858,020	600,775	409,846	221,191	143,063

이번에는 이렇게 모은 5억 원을 은행에 맡겨두고 20년 동안 원리금을 매월 일정액씩 찾아서 노후생활자금으로 쓴다고 가정하고 금리수준에 따라 매달 쓸 수 있는 돈이 얼마나 될까? 아래 표에서 보듯이 금리가 1%이면 매월 인출액이 2,299,472원, 2%라면 2,529,417원이 되고 5%인 경우는 3,299,779원씩을 받을

수 있다. 과거 우리나라 평균 예금금리였던 12%를 가정하면 5,505,431원으로 월 인출액이 크게 증가한다. 결국 저금리 시대에는 노후대책을 위해 모아두어야 할 자금도 크게 증가하게 된다.

<표 3-2> 원금 5억원을 20년간 매월 일정금액 인출시 금리수준별 인출가능금액(원)

금리 수준	1%	2%	3%	5%	7%	10%	12%
월 저축액	2,299,472	2,529,417	2,772,988	3,299,779	3,876,495	4,825,108	5,505,431

## 1. 저축의 기초

### 1-1. 저축과 이자

기간이 1년인 경우 이자금액은 단순히 원금에 이자율을 곱하여 나온 값으로 계산한다. 기간이 1년 이상인 경우에는 이자율을 곱하는 원금을 어떻게 평가하느냐에 따라 단리(單利)와 복리(複利)로 구분할 수 있다.

#### 1-1-1. 단리

단리는 일정한 기간에 오직 원금에 대해서만 미리 정한 이자율을 적용하여 이자를 계산하는 방법이다. 여기서 발생하는 이자는 원금에 합산하지 않으며 따라서 이자에 대한 이자가 발생하지 않는다. 원금에만 이자가 발생한다는 점에서 단리로 계산하는 방식은 다음과 같다.

$$FV = PV \times [1 + (r \times n)]$$

[FV = 미래가치, PV = 현재가치, r = 수익률(연이율), n = 투자기간 (연단위)]

예를 들어 연 4%의 이자율로 100만원을 3년 동안 단리로 저축하면 얼마가 될까?

$$1,000,000\text{원} \times (1 + (0.04 \times 3)) = 1,120,000\text{원}$$

즉, 100만원에 대한 3년 후의 미래가치는 1,120,000원이 된다.

#### 1-1-2. 복리

저축이나 투자를 통한 자산관리와 관련하여 빼놓을 수 없는 것이 복리의 위력이다. 복리란 중복된다는 뜻의 한자어 복(復)과 이자를 의미하는 리(利)가 합쳐진 단어로 이자에도 이자가 붙는다는 뜻이다. 따라서 원금뿐 아니라 발생한 이자도 재투자된다고 가정하는 복리계산(compounding)은 다음과 같다.

$$FV = PV \times (1 + r)^n$$

[FV = 미래가치, PV = 현재가치, r = 수익률(연이율), n = 투자기간 (연단위)]

예를 들어 연 4%의 이자율로 100만원을 3년 동안 복리로 저축하면 얼마가 될까?

$$1,000,000\text{원} \times (1 + 0.04)^3 = 1,124,864\text{원}$$

즉, 100만원에 대한 3년 후의 미래가치는 1,124,864원이 된다.

### 1-1-3. 단리 vs. 복리

동일한 금액, 동일 수준의 이자율이라 하더라도 이자계산을 단리로 하느냐 복리로 하느냐에 따라 원리금은 크게 달라지며 그 기간이 길어질수록 현격한 차이가 발생한다. 아래 <표 3-3>은 100만원을 연 4%의 이자율로 저축할 경우에 자산의 규모가 10년 단위로 어떻게 변하는지 보여주고 있다. 단리의 경우 기간에 비례하여 일정한 비율로 증가하지만 복리의 경우에는 기간이 길어질수록 기하급수적으로 그 금액이 증가하게 된다. 100만원을 연 4% 이자율로 운용할 때 단리로는 50년 후에 약 300만원이 되는 반면에 복리로는 710만원이 되어 2배 이상 차이가 난다. 이런 복리의 위력은 이자율의 차이가 적더라도 운용기간이 길어질 경우에도 발생한다.

<표 3-3> 기간에 따른 단리와 복리 비교(100만원, 연 4%)

(단위: 천원)

구분	현재	10년	20년	30년	40년	50년
단리	1,000	1,400	1,800	2,200	2,600	3,000
복리	1,000	1,480	2,191	3,243	4,801	7,107

<표 3-4>는 100만원을 30년 동안 운용하되 연 이자율이 각각 4%, 8%, 12%라고 가정할 때 자산규모가 어떻게 변하는지 보여준다. 가장 먼저 돋보이는 점은 복리로 운용하면 결과가 단순히 이자율에 비례하지 않는다는 점이다. 예컨대 이자율이 연 4%에서 연 8%로 두 배가 되면 초기 100만원이었던 자산은 3백만원에서 1천만원으로 약 3배 이상 증가하고, 이자율이 연 12%라면 자산은 거의 30배인 약 3천만원이 된다. 따라서 장기적으로 자금을 운용할 경우에는 작은 이자율 차이도 결과 면에서는 큰 차이를 가져온다.

<표 3-4> 이자율에 따른 단리와 복리 비교(운용기간 30년)

(단위: 천원)

구분	4%	8%	12%
단리	2,200	3,400	4,600
복리	3,243	10,062	29,960

## 1-1-4. 72의 법칙

저축기간과 금리와의 관계를 설명하는 ‘72의 법칙’라는 것이 있다. 복리로 계산하여 원금이 두 배가 되는 시기를 쉽게 알아볼 수 있는데 다음과 같은 간단한 공식으로 계산할 수 있다.

$$(72의\ 법칙)\ 72 \div \text{금리} = \text{원금이 두 배가 되는 시기(년)}$$

예를 들어 100만원을 연 5%의 복리상품에 예치할 경우 원금이 2배인 200만원으로 늘어나려면 얼마나 걸릴까? 약 14.4년이 소요된다( $72 \div 5 = 14.4$ ). 물론 세금을 공제하기 전이다.

이 법칙은 목표수익률을 정할 때에도 활용할 수 있다. 만일 10년 안에 원금이 두 배가 되기 위한 금리는 어느 수준일까?  $72 \div 10 = 7.2\%$ (년)가 된다. 즉 72법칙을 이용하면 원하는 목표수익률이나 자금운용기간을 정하는 데 도움이 된다.

## 1-2. 저축과 인플레이션(Inflation)

지속적으로 물가가 상승하는 것을 인플레이션이라고 한다. 인플레이션이 있으면 똑같은 돈으로 구입할 수 있는 물건이 줄어들기 때문에 화폐 가치가 하락하는 것이다. 현재 소비를 미래로 이연하는 것이 저축이라고 했는데, 인플레이션율이 높을수록 저축한 돈의 가치를 유지하면서 소비를 미래로 늦추기는 어렵게 된다. 볼리비아의 사례를 보자. 1984년에 물가가 27배 올랐는데 1월 1일에 100원짜리 연필이 12월 31일에는 2,700원이 되었다는 의미이다. 만약 1월 1일에 100만원을 연이율 10%로 저축했다면 12월 31일에 저축원금만 110만원이 되어 있었겠지만 그 돈의 가치는 형편없이 낮아져 있었을 것이다. 1월에는 100만원으로 연필 1만 개를 살 수 있었으나 12월 31일에는 110만원으로 불어난 돈으로도 약 407개의 연필밖에 살 수 없었다. 이렇게 저축의 실제 가치는 인플레이션에 따라 달라질 수 있다.

## 1-3. 저축과 세금

원칙적으로 금융상품에 가입하거나 금융상품을 매매할 때에는 세금이 부과된다. 우리나라에서는 이자소득을 포함한 금융소득에 대해서 분리과세를 통해 금융회사가 일률적으로 14%(지방소득세를 포함하면, 15.4%)를 원천징수하고 나머지를 지급한다. 금융상품 중에는 정책적으로 이자 또는 배당에 대해 과세되지 않는 비과세상품이나 낮은 세율이 적용되는 세금우대상품도 있다. 그러나 이러한 상품은 한시적으로 일부 계층에게만 제한적으로 허용되는 경우가 대부분이며, 대표적인 비과세상품으로는 장기저축성보험이 가장 많이 활용되고 있다. 금융상품별로 어떤 과세 기준이 적용되는지는 세후수익률에 영향을 주므로 잘 살펴보는 것이 좋다.

## 2. 투자의 기초

### 2-1. 투자 vs. 투기

투자는 미래에 긍정적인 이익이 발생하기를 바라면서 불확실성을 무릅쓰고 경제적 가치가 있는 자산을 운용하는 것을 의미한다. 즉 투자는 개인이 자산을 다양하게 운용하고 관리하기 위해 활용할 수 있는 일종의 금융적 도구이다. 개인은 자신의 상황에 맞게 적절한 상품을 합리적으로 활용하는 것이 바람직하다. 개인의 합리적인 투자 선택은 자금이 필요한 곳에 적절히 자금을 공급하는 역할을 하므로 경제 및 사회의 발전에도 큰 도움이 된다. 그러나 종종 과도한 이익을 추구하면서 비합리적으로 자금을 운용하는 경우도 있는데 우리는 이런 행위를 투기라고 부르며 건전한 투자와 구분한다. 투기는 요행을 바라고 과도한 위험을 떠안으면서 비교적 단기간에 부당한 이득을 취하려는 경우를 말하며 개인 및 가계의 재정을 큰 위험에 빠뜨릴 수 있을 뿐만 아니라 우리 경제와 사회에도 큰 해를 끼칠 수 있다. 투기는 경제활동을 위한 정상적인 자금흐름을 방해하고 많은 경제 분야에 걸쳐 가격 거품을 형성함으로써 사회의 경제적 안정성을 해칠 수 있다. 올바른 투자자라면 개인의 자산 증식에만 몰두하지 않고 이 사회에도 부정적인 영향을 끼치지 않도록 투자의 결과까지 고려하는 것이 바람직할 것이다.

### 2-2. 수익 vs. 투자수익률

투자에서 수익(profit)이란 투자한 양과 회수되거나 회수될 양과의 차이를 말한다. 투자량에 비해 회수량이 많으면 양(+)의 수익이 발생하고 투자량에 비해 회수량이 적으면 음(-)의 수익이 발생한다. 투자수익률(rate of return on investment)은 투자량과 회수량과의 비율을 나타낸다. 투자원금은 투자량을 금액으로 나타낸 것이며, 일정기간 경과 후 회수되거나 회수될 가치를 기말의 투자가치로 볼 때 투자를 통해 발생하는 수익률은 아래의 식을 이용해 구할 수 있다.

$$\text{투자수익률} = (\text{기말의 투자가치} - \text{투자원금}) \div \text{투자원금} \times 100$$

여기서 기말의 투자가치는 투자기간 중 발생하는 이자금액이나 배당금, 재투자 등이 포함된 개념이다. 예를 들어 3개월 전에 10,000원에 매입한 주식을 오늘 10,900원에 매도하고 이 주식을 보유하는 기간 동안 200원의 배당금을 받았다면 3개월 동안의 투자수익률은  $((10,900 + 200) - 10,000) \div 10,000 \times 100 = 11\%$ 가 된다.

이것은 단순히 투자금액 규모의 차이를 감안하여 서로 비교하기 위해 산출한 것으로 보유기간수익률이라고 한다. 그러나 보유기간수익률은 투자기간이 서로 다른 경우에는 비교가 불가능하기 때문에 통상 1년을 기준으로 표준화하여 표시하는 것이 일반적이다(연간 보유기간수익률). 즉 기간 수익률을 연 수익

률로 바꾸어주는 연율화(annualization)를 하며 그 과정에서도 재투자를 가정한 복리를 적용하여 계산하는 것이 원칙이다. 예를 들어 3개월 동안 11%인 수익률을 연율화하면 단순히 11%의 4배인 44%가 되는 것이 아니라 매 3개월마다 11%의 복리 수익률로 계속 재투자된다고 가정하기 때문에 연간 보유기간 수익률은  $(1 + 0.11)^4 - 1 = 0.5181$ , 즉 51.81%가 된다.

#### 2-2-1. 수익률 계산 시 고려사항

수익을 계산할 때에는 이를 얻기 위해 발생한 비용을 고려해야 한다. 우선 명시적으로는 거래비용이 발생한다. 예컨대 증권을 거래할 때 증권회사에 지급하는 거래수수료나 부동산거래에서 중개업자에게 지급하는 중개수수료 등이 거래비용에 해당한다. 결국 거래비용을 제외한 나머지가 실질적인 투자수익이 되므로 거래횟수가 잦을수록 비용 대비 수익이 낮아지게 되어 장기투자가 유리하게 된다. 또 저축이나 투자를 통해 발생한 수익에 대해 과세가 된다면 세금을 제외한 나머지가 실질적인 수익이 되므로 세전(before-tax) 수익률과 세후(after-tax) 수익률을 구분할 필요가 있다. 거래비용이나 세금과 같이 명시적인 비용 이외에도 암묵적으로 발생하는 비용이 있는데 가장 대표적인 것으로 기회비용(opportunity cost)이 있다. 기회비용은 어떤 행위를 하기 위해 포기해야 하는 다른 기회들의 가치를 의미하는데 투자에도 적용될 수 있다. 예를 들어 주식투자에 많은 시간과 노력을 들였다면 계산하기는 어려워도 분명히 기회비용이 발생한 것이다. 또 투자를 위해 필요한 정보를 수집하는 데에 적지 않은 시간과 비용이 들었다면 이런 정보수집 비용도 암묵적인 비용의 일부로 볼 수 있다. 이처럼 투자에 수반되는 기회비용이나 정보비용을 줄이기 위해 직접투자 대신에 펀드, 위탁매매와 같은 간접투자를 이용하기도 한다. 물론 이 경우에도 투자결정에 전문가의 도움을 받는 대가로 판매보수나 운용보수와 같은 비용을 지불하게 된다.

#### 2-3. 투자의 위험(risk)

위험의 사전적 정의는 ‘해로움이나 손실이 생길 우려가 있거나 또는 그런 상태’를 말한다. 그런데 우리는 영어의 danger, risk, hazard, peril 등을 별다른 구분 없이 위험으로 통칭하여 사용하고 있다. 사실 우리말 ‘위험’은 부정적인 의미를 내포하며 영어로는 ‘danger’에 더 가깝다. 영어로는 ‘risk’와 ‘danger’가 서로 다른 의미인데 우리말에서는 둘 다 ‘위험’으로 번역하기 때문에 리스크의 정확한 의미가 다소 왜곡되고 있다. 투자에서 얘기하는 위험(risk)은 미래에 받게 되는 수익이 불확실성에 노출(exposure to uncertainty)되는 정도를 의미하며 부정적 상황 외에 긍정적 가능성도 내포하게 된다. 요약하자면 위험(risk)이 금융 분야에서 사용될 경우에는 불확실한 미래 상황에 노출된 상태로서 경우에 따라 많은 수익을 얻을 수도 있지만 어떤 경우에는 손실을 볼 수도 있는 것을 의미한다. 따라서 risk와 부정적인 결과만 있는 danger는 구분되어 사용되어야 한다. 예컨대 수출 주력 기업의 경우, 환율이 상승하면 유리해지고 하락하면 불리해질 수 있는데, 이러한 상황을 가리켜 환리스크(risk)가 있다고 한다.

### 2-3-1. 투자수익률과 리스크의 관계

확정된 수익률이 보장되는 저축과 달리 투자는 앞으로 어떤 결과가 발생할지 모르는 불확실성이 있기 때문에 필연적으로 리스크가 수반된다. 리스크가 크다는 것은 투자 결과의 변동 폭이 크다는 의미로 일반적으로 투자수익과 위험은 동행하는 경향이 있다. 즉 위험이 많은 투자일수록 평균적으로 높은 수익이 난다는 것이다. 사람들은 본능적으로 가능한 한 위험을 회피하는 경향이 있기 때문에 위험이 있는 자산은 위험이 없는 자산에 비해 할인되어 거래된다. 이런 투자의 특성을 'high risk high return(고수익 고위험)'이라고 한다. 기대수익률(expected return)이란 어떤 자산을 현재가격으로 매입할 때 평균적으로 예상되는 수익률을 의미하므로 실제 투자 결과로 발생하는 사후적인 실현수익률을 의미하지는 않는다. 즉 리스크가 큰 투자라고 해서 높은 수익률을 보장하는 것은 결코 아니며 기대수익률이 높아야만 투자자들이 기꺼이 리스크를 감당하여 투자를 하게 된다는 의미로 이해해야 한다. 예를 들어 안전한 저축 대신에 주식투자를 하는 투자자는 저축 이자율보다 높은 수익을 기대하고 선택한 것이지만 주식투자가 반드시 저축보다 더 높은 수익을 얻는다는 보장은 없다. 결과적으로 주식투자를 통해 큰 수익을 얻을 수도 있고 큰 손실을 입을 수도 있지만 투자 시점에서는 어떤 결과가 발생할지 알 수 없다는 점이 바로 리스크인 것이다. 흔히 리스크가 전혀 없는 상태에서의 수익률을 무위험수익률(risk-free rate of return)이라고 하고, 리스크에 대한 보상으로 증가하는 기대수익률을 리스크 프리미엄(risk premium)이라고 한다. 즉 투자의 기대수익률은 무위험수익률에 리스크 프리미엄을 합한 값과 같다.

즉, 기대수익률 = 무위험수익률 + 리스크 프리미엄

결과적으로 투자자는 각자의 투자목적과 리스크 선호도에 따라 높은 수익을 기대하면서 리스크를 감당할지 아니면 리스크가 낮은 대신 안정적인 수익을 선택할지를 결정하면 된다. 안정성을 선호한다면 리스크가 낮은 저축의 비중을 높이되 높은 수익을 원한다면 리스크를 떠안고 투자의 비중을 높여야 할 것이다.

### 2-3-2. 투자위험 관리와 분산투자

투자에는 속성상 리스크가 포함된다고 하여 손실 위험에 아무런 대처 없이 무방비 상태로 투자를 하는 것은 아니다. 투자위험을 관리하는 방법들 중 가장 대표적인 것은 자산배분을 통한 분산투자이다. 흔히 분산투자를 얘기하면서 '모든 달걀을 한 바구니에 담지 말라'는 표현을 쓰는데 이것은 투자를 할 때에는 여러 가지 자산, 즉 포트폴리오(portfolio)를 구성하여 투자할 것을 권하는 말이다. 여러 가지 모음을 뜻하는 포트폴리오를 금융 분야에서는 여러 가지 자산으로 구성된 집합체의 의미로 사용하고 있다. 한 종목에만 투자하지 않고 포트폴리오를 구성하게 되면 여러 금융상품이나 자산에 돈을 분산시키는 효과가 발생하여 리스크가 감소한다. 예컨대 우산 가게와 아이스크림 가게는 날씨에 따라 각각의 매출액에 변동성이 크게 나타날 것이다. 그러나 동일한 가게에서 우산과 아이스크림을 함께 판매한다면 날씨에 따른 총매출액의 변동폭은 크게 감소할 것이다. 날씨 변화에 따라 각 종목의 매출액은 서로 반대로



움직이는 경향이 있어 전체적으로는 상쇄효과가 발생할 것이기 때문이다. 이처럼 개별자산별로는 리스크가 제법 크더라도 여러 가지 개별자산에 나누어 투자하게 되면 전체 포트폴리오의 리스크는 감소하게 된다.

[그림 3-1] 분산투자와 투자위험

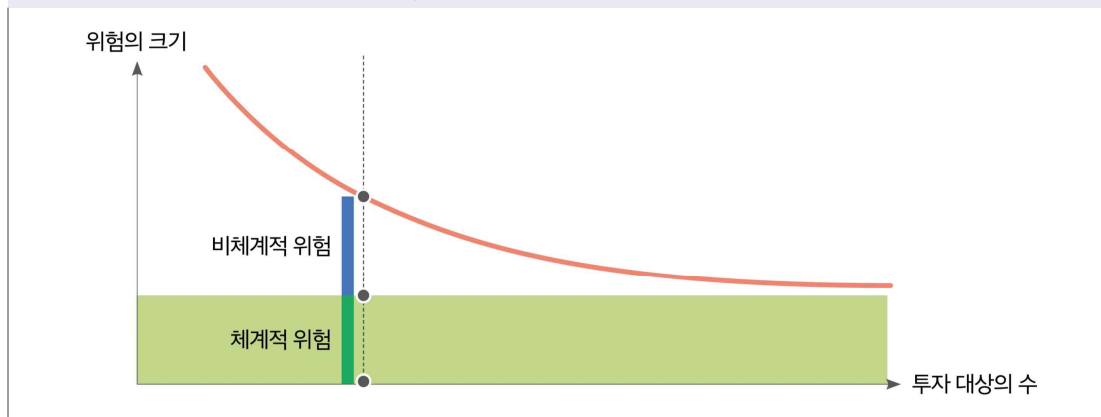

그런데 분산투자를 한다고 해서 모든 위험의 크기가 줄어드는 것은 아니다. 투자 가치에 영향을 미치는 원인에 따라 위험의 종류를 크게 두 가지로 나눈다. 분산투자를 통해서 위험을 줄일 수 있는 부분은 분산가능 위험 또는 비체계적 위험이라 하고 분산투자로도 그 크기를 줄일 수 없는 부분은 분산불가능 위험 또는 체계적 위험이라고 한다. 체계적 위험은 세계 경제위기나 천재지변, 전쟁 등과 같이 모든 자산이나 투자 대상의 가치에 영향을 미치는 위험을 의미한다. 반면에 비체계적 위험은 경영자의 횡령, 산업재해, 근로자의 파업 등 특정 기업이나 산업의 가치에만 고유하게 미치는 위험으로 자산을 분산함으로써 회피하거나 그 크기를 상쇄시킬 수 있다.

### 2-3-3. 레버리지 효과와 투자위험

분산투자처럼 투자위험을 줄이려는 전략도 있으나 기대수익률을 더욱 높이기 위해 투자위험을 오히려 확대하는 전략도 존재한다. 대표적인 것이 지렛대를 의미하는 레버리지(leverage) 투자인데, 지렛대를 이용하면 실제 힘보다 몇 배 무거운 물건을 움직일 수 있듯이 금융에서는 실제의 가격변동률보다 몇 배 많은 투자수익률이 발생하는 현상을 레버리지로 표현한다. 레버리지 효과를 유발하여 가격변동률보다 몇 배 많은 투자수익률이 발생하려면 투자액의 일부를 자신의 자본이 아닌 부채로 조달하여야 한다. 예컨대 자신의 자금 100만원으로 주당 10,000원인 주식을 100주 매입하고 주가가 20% 상승한 후 12,000원에 매도하였다면 거래비용을 무시할 경우 자신의 자금 100만원에 대한 투자수익률은 주가변동률과 같이 20%가 된다. 그러나 투자자금 100만원 중에서 60만원은 대출을 받아 사용하였고 나머지 40만원만 자신의 자금이라고 가정하면 투자수익률은 20%의 2.5배인 50%로 크게 높아지게 된다. 왜냐하면 발생한 총수익은 20만원으로 동일하지만 투자에 사용한 자기자금은 40만원밖에 안되기 때문이다 ( $50\% = 20\text{만원} \div 40\text{만원} \times 100\%$ ). 물론 거래비용과 대출이자 등을 감안한다면 수익률은 좀 더 줄어들게

될 것이다. 가격이 하락하는 경우에도 마찬가지로 논리가 성립한다. 위의 예에서 만일 주가가 10,000원에서 9,000원으로 10% 하락한다면 자기 자금 40만원과 대출자금 60만원 등 총 투자액 100만원에 대한 손실액은 10만원이지만 자기 자금 40만원에 대한 투자수익률은  $-10\text{만원} \div 40\text{만원} \times 100\% = -25\%$ 가 되어 실제 가격변동률 -10%의 2.5배나 된다. 결과적으로 투자의 레버리지는 총 투자액 중 부채의 비중이 커지면(동일한 의미로, 자기자본의 비중이 작아지면) 증가하게 되며, 다음 공식에 따라 계산된다.

$$\text{투자 레버리지} = \text{총 투자액} / \text{자기자본}$$

앞의 예를 공식에 대입해 보면 총 투자액 100만원 중 40%만 자기자본으로 하여 투자했기 때문에 레버리지는 2.5배( $=100\text{만원} \div 40\text{만원}$ )이며, 주가가 20% 상승하면 실제 투자수익률은 2.5배인 50%가 되고 반대로 주가가 10% 하락하면 실제 투자수익률은 그 2.5배인 -25%가 된다. 이처럼 레버리지는 손익의 규모를 확대시켜 레버리지가 커질수록 그 방향이 양이든 음이든 투자수익률은 가격변동률의 몇 배로 증가함으로써 리스크가 커지게 된다. 이런 이유로 레버리지는 ‘양날의 칼’에 비유되기도 한다. 일반적으로 정상적인 기업이 레버리지 효과를 일으키는 부채 없이 자기자본만으로 사업을 하는 것은 불가능하고 또 재무적으로도 적절하지 못한 전략이다. 감내할 만한 범위 내에서 기업이 적절한 부채를 사용하는 것은 바람직하다. 그러나 개인이 부채를 사용하여 레버리지가 높은 투자를 하는 것은 결코 바람직하지 못하다. 특히 주식과 같이 리스크가 높은 투자에서 레버리지를 통해 리스크를 더욱 확대한다는 것은 건전한 투자를 넘어 사실상 투기라고 할 수 있다. 개인은 투자할 때 부채 없이 여유자금으로 하는 것이 원칙이다. 물론 레버리지를 높이기 위해 사용한 부채에는 이자부담이 수반된다는 점도 기억해야 한다.

#### 2-4. 자본시장과 금융투자업에 관한 법률

금융투자상품은 위험성이 있기 때문에 신중한 투자가 필요하다. 자본시장을 규제하는 기본법인 「자본시장과 금융투자업에 관한 법률(이하 ‘자본시장법’)」에는 금융투자상품의 개념에 대한 포괄적인 규정, 금융업에 관한 제도적 틀을 금융기능 중심으로 재편, 투자자보호제도 강화 등의 내용을 담고 있다. 자본시장법에 따르면 금융투자자는 전문투자자와 일반투자자로 구분되는데 일반투자자는 전문적인 금융지식을 보유하지 않은 개인이나 기업으로, 일반투자자에게 금융투자상품을 판매할 경우 여러 투자 권유 준칙을 지키며 판매할 것을 규정하고 있다. 이것은 상대적으로 전문성이 부족한 금융소비자를 보호하기 위함이다. 금융투자상품은 복잡한 구조를 통해 수익의 기회를 만들기도 하지만, 해당 상품에 내재된 투자위험을 이해하는데 어려움을 겪을 수 있으므로 판매자와 구매자 모두에게 상당한 주의가 요구된다.

##### 2-4-1. 금융투자상품

금융상품은 금융투자상품과 비금융투자상품으로 구분된다. 처음에 투자한 원본의 손실가능성이 없는

상품을 비금융투자상품이라고 하며 은행의 예금이 대표적이다. 반면 금융투자상품은 원본의 손실 가능성(이를 ‘투자성’이라 한다)이 있는 금융상품을 의미한다. 자본시장법에서는 종전과 달리 대상 상품을 일일이 열거하지 않고 앞으로 탄생할 수 있는 신상품까지 포괄하여 투자성의 특징을 갖는 모든 투자상품을 규율한다. 자본시장법 상 금융투자상품은 ‘이익을 얻거나 손실을 회피할 목적으로 현재 또는 장래의 특정 시점에 금전 등을 지급하기로 약정함으로써 취득하는 권리로서, 그 권리를 취득하기 위하여 지급하였거나 지급하여야 할 금전 등의 총액이 그 권리로부터 회수하였거나 회수할 수 있는 금전 등의 총액을 초과하게 될 위험이 있는 것’으로 정의된다. 즉, 권리취득에 소요되는 비용(투자금액)이 그러한 권리로부터 발생하는 금액보다 클 가능성이 있는(원금손실의 가능성이 있는) 상품을 금융투자상품이라고 한다. 금융투자상품은 투자금액 원본까지를 한도로 손실이 발생할 가능성이 있는 것은 증권, 원본을 초과한 손실이 발생할 가능성이 있는 것은 파생상품으로 분류된다.

#### 2-4-2. 표준투자권유준칙

표준투자권유준칙은 금융투자상품의 판매자인 금융회사와 소속 직원들의 입장에서 꼭 지켜야 할 기준과 절차이며, 금융투자상품의 구매자인 투자자도 숙지할 필요가 있다.

[그림 3-2] 표준투자권유준칙상의 판매 프로세스

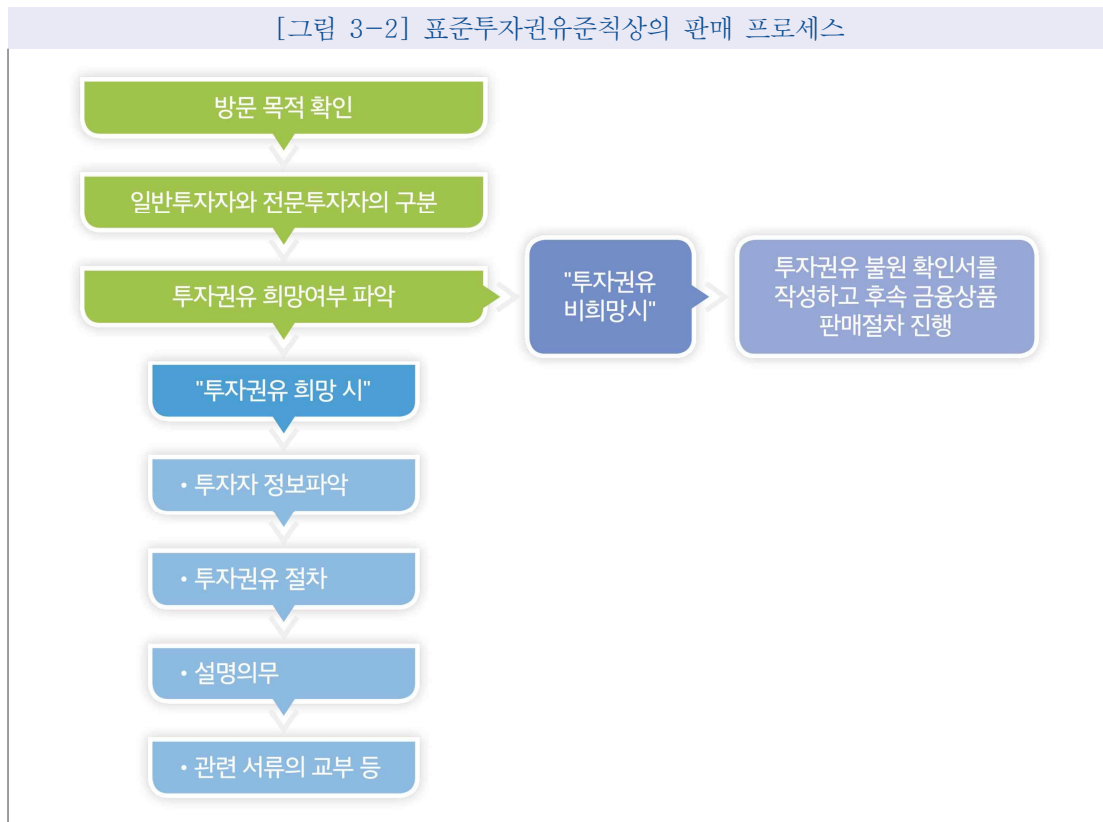

출처: 금융감독원, 대학생을 위한 실용금융

투자상품의 판매과정을 표준투자권유준칙에 따라 단계별로 확인해보면, 먼저 금융회사는 투자자의 방문 목적을 확인하고 투자를 원할 경우 일반투자자인지 전문투자자인지 구분한다. 국가, 한국은행, 은행, 증권회사 등 전문투자자는 자본시장법이 구체적으로 열거하고 있는데 여기에 해당하지 않으면 일반투자자에 해당한다. 다음에는 투자자 정보에 근거한 투자권유를 희망하는지 확인한다. 투자권유를 하기 위해서는 투자자에 대한 정보가 필요한데 판매자는 투자목적, 재산상황, 투자경험 등의 투자자 정보를 파악하기 위하여 투자자 정보 확인서를 이용한다. 투자자 정보 확인서는 기초정보를 수집하는 부분과 위험선호도를 파악하는 부분 등으로 구성되어 있다. 그 다음 금융회사는 파악한 투자자 정보에 근거하여 투자자의 유형을 분류하고 그에 적합한 금융투자상품을 선정하여 추천한다. 금융회사는 추천한 투자상품을 충분히 설명할 의무가 있으며 해당 상품의 투자설명서나 상품소개서 등을 이용하여 투자자와 중요한 내용을 공유하여야 한다. 충분한 설명을 들은 투자자는 최종적으로 구매여부를 결정하게 된다. 각종 필요한 서명을 하고 반드시 교부받아야 하는 투자설명서 등을 전달받게 되는데, 금융회사 직원에게 상품에 대한 설명을 들었다 하더라도 투자자는 서명하는 내용을 꼼꼼히 재확인하고 투자설명서의 내용과 직원의 설명, 서명하는 서류의 내용을 비교하여 모두 일치하는지 확인해야 한다. 한편, 표준투자권유준칙에는 없지만 투자자는 금융투자상품을 구매한 후에도 정기적으로 상품의 성과, 현황 및 자신의 상황(자신의 가치관, 재정상황, 가족 등)을 고려하여 계속 투자할지 여부를 판단해야 한다. 투자는 한번의 의사결정으로 끝나는 것이 아니라 투자기간 동안은 투자의 목표(목적)에 알맞은 수단인지 다른 대안은 없는지 등을 자신의 상황에 비추어 지속적으로 판단할 필요가 있다.

#### 2-4-3. 투자자보호제도

자본시장법은 금융규제 완화로 인한 원금손실 가능 금융투자상품의 대거 등장에 따라 투자권유제도를 도입하고 투자상품의 판매 및 영업에 관한 절차를 통일하는 등 투자자보호장치를 강화하고 있다. 우선 금융투자회사가 투자자에게 금융투자상품을 권유할 경우 상품의 내용과 위험을 투자자가 이해할 수 있도록 설명의무제도를 도입하였고 이를 이행하지 않는 불완전판매에 대해서는 금융투자회사에게 손해배상책임을 부과하였다. 또 투자권유 전에 투자목적, 재산상태, 투자경험 등 투자자의 특성을 파악해야 하는 고객알기제도(know-your-customer-rule)를 도입하였으며, 전화, 방문 등 실시간 대화를 통한 권유는 투자자가 원하는 경우에만 할 수 있도록 ‘요청하지 않은 투자권유금지’(unsolicited call) 규정을 두었다. 상대적으로 위험감수능력이 약한 일반투자자에게는 적합성(suitability)원칙에 따라 투자자의 특성에 맞는 투자를 권유하도록 하였고, TV나 홈쇼핑 등을 통한 금융투자회사의 무분별한 투자광고 규제를 도입하였다. 설명의무 미이행이나 중요사항에 대한 설명의 허위·누락 등으로 발생한 손실은 금융투자회사에게 배상책임을 부과되고, 투자자의 원본결손액(투자자가 금융상품투자로 지급한 또는 지급할 금전의 총액에서 투자자가 금융상품으로부터 취득한 또는 취득할 금전의 총액을 공제한 금액)을 금융투자회사의 불법행위로 인한 손해액으로 추정함으로써 손해의 인과관계가 없다는 입증책임이 금융투자업자에게 전가되게 하였다.

&lt;표 3-5&gt; 금융투자업자의 투자자 보호장치

규제 명칭	주요 내용
신의성실의무	• 신의성실 원칙에 따라 공정하게 금융업을 수행해야 함
투자자의 구분	• 투자자를 일반투자자와 전문투자자로 구분
고객알기제도	• 투자자의 특성(투자목적·재산상태 등)을 면담·질문 등을 통하여 파악한 후 서면 등으로 확인 받아야 함
적합성원칙*	• 투자권유는 투자자의 투자목적·재산상태·투자경험 등에 적합해야 함
적정성원칙*	• 파생상품 등이 일반투자자에게 적정한지 여부 판단
설명의무*	• 투자권유 시 금융상품의 내용·위험에 대하여 설명하고 이해했음을 서면 등으로 확인받도록 함 • 설명의무 미이행으로 손해발생시 금융투자회사에게 배상책임을 부과하고 원본손실액을 배상액으로 추정
부당권유 규제*	• 손실부담의 약속 금지 및 이익보장 약속 금지 • 투자자가 원하는 경우를 제외하고 방문·전화 등에 의한 투자권유 금지(unsolicited call 규제)
약관 규제	• 약관의 제정·변경 시 금융위원회 보고 및 공시 의무화
광고 규제*	• 금융투자회사가 아닌 자의 투자광고 금지 • 금융상품의 위험 등 투자광고 필수 포함내용 규정

\* 금소법 시행에 따라 해당 투자자보호장치는 금소법상 6대 판매원칙으로 통합

### 3. 주식투자

주식은 주식회사의 자본을 구성하는 단위이며 주식회사에 투자하는 재산적 가치가 있는 유가증권을 말한다. 투자대상으로서의 주식은 높은 수익률과 위험을 가지는 투자자산으로 인식되고 있다.

#### 3-1. 주식의 개념

주식회사는 법률상 반드시 의사결정기관인 주주총회, 업무집행의 대표기관인 이사회 및 대표이사, 감독기관인 감사를 두어야 하며 사원인 주주들의 출자로 설립된다. 주식은 주식회사가 발행한 출자증권으로서 주식회사는 주주들에게 자본금 명목으로 돈을 받고 그 대가로 주식을 발행한다. 주식을 보유한 주주는 주식 보유수에 따라 회사의 순이익과 순자산에 대한 지분청구권을 갖는데 만약 회사에 순이익이 발생하면 이익배당청구권을, 혹시 회사가 망하는 경우에는 남은 재산에 대한 잔여재산 분배청구권을 갖는다. 또한 회사가 유상 또는 무상으로 신주를 발행할 경우 우선적으로 신주를 인수할 수 있는 신주인수권 등도 갖게 된다. 주주는 주주평등의 원칙에 따라 주주가 갖는 주식 수에 따라 평등하게 취급되므로 보유한 주식 지분만큼의 권리와 책임을 갖게 된다. 주식회사의 주주는 유한책임을 원칙으로 하므로 출자한 자본액의 한도 내에서만 경제적 책임을 진다. 즉, 출자한 회사가 파산하여 갚아야 할 부채가 주주지분 이상이 되더라도 주주는 지분가치를 초과한 부채에 대해 책임을 지지 않는다.

##### 3-1-1. 자익권 vs. 공익권

주주가 출자한 회사에 대한 권리는 크게 자신의 재산적 이익을 위해 인정되는 권리인 자익권과 회사 전체의 이익과 관련된 공익권으로 나뉜다. 앞에서 설명한 이익배당청구권이나 잔여재산 분배청구권,

신주인수권, 주식매수청구권, 주식명의개서청구권 및 무기명주권의 기명주권으로의 전환청구권 등은 자익권에 속한다. 한편, 주주의 공익권으로는 주주총회에서 이사 선임 등 주요 안건에 대한 의결에 지분 수에 비례하여 참여할 수 있는 의결권, 회계장부와 관련된 주요 정보의 열람을 청구할 수 있는 회계장부 열람청구권, 이미 선임된 이사를 임기 전이라도 일정 수 이상의 주주의 동의를 얻어 해임을 요구할 수 있는 이사해임청구권, 일정 수 이상의 주주 동의로 임시 주주총회 소집을 요구할 수 있는 주주총회 소집요구권 등이 포함된다. 기업은 계속적으로 존재한다는 가정 아래 사업을 영위한다는 점에서 계속기업(going concern)이라 말하며, 주식은 이러한 계속기업의 가정 하에서 발행회사와 존속을 같이하는 영구증권의 성격을 갖는다. 즉, 주식은 만기가 별도로 존재하지 않고 출자한 원금을 상환 받지 못하는 증권이며 채권자에게 지급할 확정금액을 넘어선 재산의 가치가 증가할수록 청구권의 가치는 증가하게 된다.

### 3-1-2. 주식투자의 특성

주식투자는 다음과 같은 몇 가지 특성을 지니고 있다. 첫째, 높은 수익을 기대할 수 있다. 주식투자를 통해 얻을 수 있는 수익에는 자본이득과 배당금이 있다. 자본이득은 주식의 매매차익으로 주식의 가격이 변동하여 차익이 발생하는 것을 말한다. 소위 싸게 사서 비싸게 팔면 매매차익이 발생한다. 배당금은 기업에 이익이 발생할 경우 주주에게 나누어 주는 돈으로, 주식회사는 보통 사업연도가 끝나고 결산을 한 후에 이익이 남으면 주주들에게 배당금을 분배한다. 배당금을 받기 위해서는 사업연도가 끝나는 시점에 주식을 보유하고 있어야 하며, 주주총회가 끝나는 날까지 배당금을 지급받을 주주 변경을 금지한다. 다만, 주식은 위험자산이어서 높은 수익을 기대할 수 있는 만큼 위험 또한 크다. 주식의 가격은 매매체결에 따라 매순간 바뀌므로 가격 변동에 의해 원금손실을 겪을 수 있는데, 가격 변동에 부정적인 영향을 미치는 요인으로는 경제 및 경기의 침체, 해당 주식이 속한 산업의 위축, 기업의 경영 부실, 해당 기업이 취급하는 상품이나 서비스의 부실 등 매우 다양하다. 극단적으로는 주식이 상장 폐지되거나 기업이 도산하여 주식이 휴지조각이 되는 경우도 종종 발생한다. 둘째, 뛰어난 환금성이다. 부동산과 달리 주식은 증권시장을 통하여 자유롭게 사고팔아 현금화할 수 있다. 거래비용도 저렴하며 매매절차가 간단하고 배당금 수령이나 보관 등도 증권회사에서 대행해 주므로 편리하다. 다만, 주식 중에는 거래 물량이 적어 주식을 사거나 파는 것이 어려운 종목도 있으므로 환금성의 위험 또한 존재할 수 있다. 셋째, 소액주주의 상장주식 매매차익에 대해서는 양도소득세가 없으며 배당에 대해서만 배당소득세가 부과된다. (다만, 최근 세법개정을 통해 소액주주의 경우에도 2023년부터 매매차익의 5,000만원 공제 후 초과분에 대해서는 양도소득세가 부과된다.) 미국 등 선진국에서 매매차익이 생기면 과세를 하는 것에 비해 주식투자자에게 유리하다고 할 수 있다. 넷째, 인플레이션 헤지 기능이다. 주식은 부동산 및 실물자산을 보유한 기업에 대한 소유권을 나타내므로 물가가 오르면 그만큼 소유자산 가치가 올라 주식의 가격도 오르는 경향이 있다.



### 3-2. 주식의 발행

창업 초기 기업은 주로 소수의 특정인에게 주식을 발행하여 자금을 조달한다. 기업이 성장하고 보다 많은 자금이 필요해지면 불특정다수인을 대상으로 주식을 모집(또는 매출)하는 최초기업공개(IPO; Initial Public Offering)를 하게 되고 거래소에 상장하게 된다. 이때부터 누구나 거래소를 통해 이 기업의 주식을 자유롭게 매매할 수 있고 기업은 자금이 필요해지면 유상증자를 통해 추가적으로 주식을 발행할 수 있다. 새로운 주식을 발행하여 기업이 장기 자기자본을 조달할 수 있는 시장을 주식 발행시장(primary market)이라고 한다. 주식의 발행방법에는 직접발행과 간접발행이 있다. 직접발행은 발행기업이 중개기관을 거치지 않고 투자자에게 직접 주식을 팔아 자금을 조달하는 방식으로 유상증자를 통해 기존 주주 또는 제3자에게 주식을 배정하는 경우에 주로 사용되며, 간접발행은 전문성과 판매망을 갖춘 중개기관을 거쳐 주식을 발행하는 방식으로 최초기업공개 시에는 대부분 이 방식이 사용된다. 주식의 발행은 아래와 같은 다양한 형태로 이루어진다.

#### 3-2-1. 기업공개(IPO; Initial Public Offering)

기업공개란 주식회사가 신규발행 주식을 다수의 투자자로부터 모집하거나 이미 발행되어 있는 대주주 등의 소유 주식을 매출하여 주식을 분산시키는 것을 말한다. 기업공개 시 불특정 다수에게 공모주를 판매하려면 취득자가 나중에 자유롭게 팔 수 있도록 보장해 주어야 하는데, 일정한 요건을 충족시킨 기업이 발행한 주식을 증권시장에서 거래할 수 있도록 허용하는 것을 상장(listing)이라고 한다. 과거와 달리 이제는 기업공개와 상장을 분리함에 따라 상장요건을 갖추지 못한 기업들도 기업공개를 통해 자금을 조달할 수 있게 되었다.

#### 3-2-2. 유·무상증자

유상증자는 기업이 신주를 발행하여 자본금을 증가시키는 것으로 재무구조를 개선하고 타인자본에 대한 의존도를 낮추는 대표적인 방법이다. 자금조달을 위해 기업이 유상증자를 할 경우 원활한 신주 매각을 위해 일반적으로 20~30% 할인하여 발행한다. 여기에는 기존주주와의 이해상충문제가 발생할 수 있어 신주인수권의 배정방법이 중요한 문제가 되며, 주주배정방식, 주주우선공모방식, 제3자 배정방식, 일반공모방식 등이 있다.

- ① 주주배정방식 : 기존주주와 우리사주조합에게 신주를 배정하고 실권주 발생 시 이사회 결의에 따라 처리방법 결정
- ② 주주우선공모방식 : 주주배정방식과 거의 동일하나 실권주 발생 시 일반투자자를 대상으로 청약은 받은 다음 청약 미달 시 이사회 결의로 그 처리방법 결정
- ③ 제3자 배정방식 : 기존주주 대신 관계회사나 채권은행 등 제3자가 신주인수를 하도록 하는 방식
- ④ 일반공모방식 : 기존주주에게 신주인수권리를 주지 않고 일반투자자를 대상으로 청약을 받는 방식



반면 무상증자는 주금 납입 없이 이사회 결의로 준비금이나 자산재평가적립금 등을 자본에 전입하고 전입액 만큼 발행한 신주를 기존주주에게 보유 주식수에 비례하여 무상으로 교부하는 것으로, 회사와 주주의 실질재산에는 변동이 없다. 한편, 유·무상증자를 위해서는 주주가 확정되어야 하며 이를 위해 유·무상증자 기준일을 정하고 기준일 현재 주주인 사람을 증자 참여 대상으로 확정하게 된다. 이때 유·무상증자 기준일 전일은 유·무상증자 권리락일(자산분배가 공표된 기업의 주식이 그 자산의 분배권이 소멸된 이후 거래되는 첫날)이 되어 그 날 이후 주식을 매수한 사람은 증자에 참여할 권리가 없다. 따라서 권리락일에는 신주인수권 가치만큼 기준주가가 하락하여 시작하게 된다.

### 3-2-3. 주식배당

주식배당은 현금 대신 주식으로 배당을 실시하여 이익을 자본으로 전입하는 것을 의미한다. 주주들에게 배당을 하고 싶으나 기업이 재무적으로 어려움에 처해 있거나 투자계획 등으로 현금을 아껴야 할 필요가 있을 때 많이 이루어진다. 주식배당 시 신주발행가격은 액면가로 정해진다. 주식배당은 배당가능이익의 50% 이내로 제한되는데 주식의 시장가격이 액면가 이상인 상장법인은 배당가능이익의 100%까지 가능하다. 주식배당 시 주주들의 보유 주식 수는 늘어나지만 실제 주주의 부(富)에는 변동이 없다. 기업의 전체 시장가치가 변하지 않은 상태에서 배당지급일에 주식의 시장가치는 낮아지고 주식의 수만 늘어났기 때문이다. 또 주주들은 자신의 보유주식 수에 비례하여 주식배당을 받아 각 주주들의 지분율에도 변동이 없다.

### 3-2-4. 주식분할(Stock splits)과 주식병합(Reverse stock split)

주식배당처럼 주식분할도 분할 이전에 비해 더 많은 주식을 소유하지만 현금배당 대신에 지급되는 것이 아니며 보다 많은 투자자들에게 그 기업의 주식을 매수할 수 있게 하기 위해 주식의 시장가격을 낮추고자 할 때 발생한다. 주식분할을 액면분할이라고도 한다. 주식의 시장가치는 주식 분할일에 조정되며, 1주를 2주로 분할할 경우 분할 후 주식의 시장가치는 절반으로 줄고 투자자의 전체 시장가치는 변동하지 않는다. 주식병합은 주식분할과 정반대로, 주가가 아주 낮은 경우 주가를 적정수준까지 끌어올리기 위해 예컨대 2:1로 주식을 병합하여 액면 5천원짜리 주식 2주를 보유한 주주는 새로 발행된 액면 1만원짜리 주식 1주를 갖게 된다.

## 3-3. 주식의 종류

주주는 원칙적으로 자신의 보유 주식 수에 따라 평등한 취급을 받는데 이를 ‘주주평등의 원칙’이라 한다. 그러나 상법의 기준에 따라 기업은 정관에 권리의 내용을 달리하는 주식을 발행함으로써 다른 종류의 주식을 가지는 주주와 다른 취급을 할 수 있다.

### 3-3-1. 보통주(Common stocks)

자익권과 공익권 등 일반적인 성격을 갖는 주식을 보통주(common stock)라고 하며 각 주식은 평등한 권리내용을 가진다. 일반적으로 주식이라 하면 보통주를 의미하며, 기업이 단일 종류의 주식만을 발행하는 경우에는 특별히 이 명칭을 붙일 필요는 없다. 대기업의 소액주주들은 대체로 지분이 낮아 의결권 등을 행사할 기회는 거의 없고 배당금(dividend income)과 주식매매에 의한 자본이득(capital gain)에 관심을 갖는다. 보통주에 대한 투자는 미래의 배당금 수량이나 주가의 불확실성으로 투자위험이 높으며, 그 만큼 높은 수익이 기대되는 투자대상이기도 하다.

### 3-3-2. 우선주(Preferred stocks)

우선주는 배당이나 잔여재산분배에 있어서 사채권자보다는 우선순위가 낮으나 보통주 주주보다는 우선권이 있는 주식을 말한다. 우선주는 흔히 고정적인 확정 배당률이 있지만 무배당도 가능하며 의결권이 제한되어 있어 사채와 보통주의 성격이 복합된 증권이라 할 수 있다. 의결권 제한으로 대주주 입장에서는 경영권에 대한 위협 없이 자기자본을 조달하는 수단이 된다. 우선주는 여러 가지 종류로 구분된다. 당해 연도에 소정 비율의 우선배당을 받지 못하면 미지급배당금을 차 영업연도 이후에도 우선적으로 보충하여 배당받는 누적적 우선주와 차 영업연도에도 보충 배당받지 못하는 비누적적 우선주가 있다. 또 우선주 소정 비율의 우선배당을 받고도 이익이 남는 경우에 다시 보통주 주주와 함께 배당에 참가할 수 있는 참가적 우선주와 소정 비율의 우선배당을 받는데 그치는 비참가적 우선주도 있다.

### 3-3-3. 성장주(Growth stocks)와 가치주(Value stocks)

성장주는 기업의 영업실적이나 수익 증가율이 시장평균보다 높을 것으로 기대되는 주식으로, 주로 수익을 기업내부에 유보(재투자)하여 높은 성장률과 기업가치 증대에 주력하고 배당금으로 분배하는 부분은 많지 않다. 즉, 배당소득보다는 자본이득에 중점을 두어야 하는 시기에 적합한 투자대상이라 할 수 있다. 반면에 기업에 이익이 발생할 때 이를 재투자하기 보다는 주주에게 배당금의 형태로 배분하는 비율이 높은 주식을 배당주라 한다. 배당주는 주식의 매매차익을 노리기보다는 주식을 보유하면서 정기적으로 수익을 얻으려는 투자자들이 관심을 갖는다. 가치주는 주식의 내재가치보다 현재의 주가수준이 낮게 형성되어 있으나 기업의 이익이나 자산의 구조를 볼 때 앞으로 가격이 오를 것으로 생각되는 주식이다. 저평가된 이유는 주로 향후 성장률이 낮을 것으로 예상되거나 악재로 인해 주가가 지나치게 하락하였기 때문이다.

### 3-3-4. 경기순환주(Cyclical stocks)와 경기방어주(Defensive stocks)

경기순환주는 경제의 활동수준에 따라 기업의 영업실적이나 수익의 변화가 심한 주식을 말한다. 경기가 호황이면 높은 성장률을 나타내고 높은 투자수익률이 기대되지만 경기가 침체기에 들어서면 실적이 급속히 악화하고 투자손실이 예상되는 기업의 주식이 해당된다. 주로 경기에 따라 수요변화가 심한

건설, 자동차, 도매, 철강, 조선, 반도체산업 등에 해당하는 주식들로 경기민감주라고도 한다. 경기방어주는 경기 변화에 덜 민감하며 경기침체기에도 안정적인 주가흐름을 나타낸다. 반면에 경기가 호전되어도 다른 주식에 비해 상대적으로 낮은 상승률을 보일 가능성이 높는데, 일반적으로 경기침체기에도 수요가 꾸준한 음식료, 제약, 가스, 전력업종 등의 주식들이 해당된다.

#### 3-3-5. 대형주·중형주·소형주

대형·중형·소형주를 나누는 뚜렷한 기준은 없지만 한국거래소는 상장법인의 시가총액에 따라 다음과 같이 구분하고 있다. 우선 시가총액이란 현재의 주식의 가격과 주식의 수를 곱한 값으로 현재 기업의 가치가 얼마인지를 나타낸다고 볼 수 있다. 보통 유가증권시장에서 시가총액 순서로 1~100위의 기업의 주식을 대형주라고 하며, 대형주는 대기업의 주식일 확률이 높고 거래규모가 크므로 안정적으로 주식에 투자하고자 하는 사람들이 선호하는 주식이다. 반면, 중소형주는 시가총액이 101위 이하의 기업을 말한다. 101~300위를 중형주, 301위 이하를 소형주로 나누기도 하는데, 기업규모가 작고 경제나 경기변동에 따라 가격의 등락 폭이 큰 경우가 많으므로 투자의 위험이 상대적으로 크지만 수익의 기회도 큰 경향이 있다. 매년 3월 선물·옵션 동시만기일에 해당 종목을 변경한다.

#### 3-3-6. 주식예탁증서(DR: Depositary Receipts)

자국의 주식을 외국에서 거래하는 경우 주식의 수송·법률·제도·거래관행·언어·통화·양식 등 여러 가지 문제로 원활한 유통이 어렵게 된다. 이런 문제를 해소하고자 외국의 예탁기관으로 하여금 해외 현지에서 증권을 발행·유통하게 함으로써 원래 주식과의 상호 전환이 가능하도록 한 주식대체증서를 주식예탁증서(DR)라고 한다. 국내의 보관기관은 주식을 보관하고 해외의 예탁기관은 보관 주식을 근거로 그 금액만큼의 예탁증서를 발행한다. DR에는 뉴욕·런던·도쿄·프랑크푸르트 등 전 세계 금융시장에서 동시에 발행되는 GDR(Global Depositary Receipt), 발행상의 편의와 비용을 줄이고자 세계 최대 금융시장인 미국 뉴욕시장에서만 발행되는 ADR(American Depositary Receipt), 유럽시장에서 발행되는 EDR(European Depositary Receipt) 등이 있다.

### 3-4. 주식 유통시장

발행된 주식의 거래가 이루어지는 시장을 주식 유통시장(secondary market)이라고 하며, 우리나라의 주식 유통시장은 유가증권시장, 코스닥시장, 코넥스시장, K-OTC시장 등으로 구분된다. 유가증권시장이란 한국거래소(KRX)가 개설·운영하는 시장으로 엄격한 상장 요건을 충족하는 주식이 상장(listing)되어 거래되는 시장이다. 반면에 코스닥시장은 원래는 미국의 나스닥(NASDAQ)과 유사하게 장외거래 대상 종목으로 등록된 주식을 전자거래시스템인 코스닥(KOSDAQ; Korea Securities Dealers Automated Quotation)을 통해 매매하는 시장으로 출발하였으나, 2005년 1월 기존의 증권거래소와 코스닥시장, 선물거래소가 통합거래소 체제로 일원화되면서 지금은 또 다른 장내시장의 하나가 되었다. 다만 유가증

권시장보다는 상장 기준이 덜 엄격한 편이어서 중소기업이나 벤처기업이 많은 편이다. 코넥스(KONEX: Korea New Exchange)는 코스닥 전 단계의 주식시장으로 창업 초기의 중소기업을 위해 2013년 7월 개장했다. 코넥스는 기존 주식시장인 유가증권시장이나 코스닥에 비해 상장 문턱을 낮추고 공시의무를 완화하여 창업 초기 중소기업의 자금조달을 위해 설립되었는데, 투자주체는 증권사·펀드·정책금융기관·은행·보험사·각종 연기금 등 자본시장법상의 전문투자자로 제한되며 일반투자자는 펀드가입 등을 통해 간접투자를 할 수 있다. 마지막으로 K-OTC시장은 한국장외시장(Korea Over-The-Counter)의 약칭으로, 유가증권시장·코스닥·코넥스에서 거래되지 못하는 비상장주식 가운데 일정 요건을 갖추어 지정된 주식의 매매를 위해 한국금융투자협회가 개설·운영하는 제도화·조직화된 장외시장이다.

### 3-5. 주식 거래방법

주식 거래를 위해서는 먼저 증권회사를 방문하여 계좌를 개설한 후 영업점 방문 또는 전화, 인터넷 등의 전자주문매체를 이용하여 주문하면 된다. 최근에는 온라인 발달로 인해 집이나 사무실에서 컴퓨터를 이용하여 주식을 거래하는 HTS(home trading system)가 보편화되었고 모바일 스마트기기를 이용하여 어디서나 주식을 거래할 수 있는 MTS(mobile trading system)의 보급도 확대되고 있다.

#### 3-5-1. 매매체결방법

한국거래소의 주식 매매시간은 09:00~15:30까지이고, 매매체결방식은 가격우선원칙과 시간우선원칙을 적용하여 개별경쟁으로 매매거래가 체결된다. 즉, 매수주문의 경우 가장 높은 가격을, 매도주문의 경우 가장 낮은 가격을 우선적으로 체결하고 동일한 가격의 주문 간에는 시간상 먼저 접수된 주문을 체결하게 된다. 다만, 시초가와 종가의 경우는 시간의 선후에 상관없이 일정 시간 동안 주문을 받아 제시된 가격을 모아 단일가격으로 가격이 결정되는 동시호가제도를 채택하고 있다. 이에 따라 08:30부터 동시호가에 주문을 내는 것이 가능하고 여기에서 제시된 가격과 수량을 통해 09:00에 단일가로 매매가 체결되면서 시초가가 결정되며, 폐장 10분 전인 15:20부터는 매매 없이 동시호가 주문만 받다가 15:30에 단일가로 매매가 체결되면서 종가가 결정된다. 이런 정규주문 거래 외에도 장이 끝난 15:30부터 18:00까지 그리고 개장 전인 08:30부터 08:40까지 시간외거래가 가능한데, 기관투자자 사이의 시간외 대량매매에 주로 활용되고 있다.

<표 3-6> 한국거래소 주식 매매거래 시간

체결방식	시간
장 전 종가매매	08:30~08:40
동시호가	08:30~09:00, 15:20~15:30
정규시장매매	09:00~15:30
장 후 종가매매	15:30~16:00 (체결은 15:40부터, 10분간 접수)
시간외 단일가매매	16:00~18:00 (10분 단위, 총 12회 체결)

### 3-5-2. 주문방법

원하는 매수나 매도 가격을 지정하여 주문하는 지정가주문(limit order)과 가격을 지정하지 않고 주문시점에서 가장 유리한 가격에 우선적으로 거래될 수 있도록 주문하는 시장가주문(market order)이 있다. 대부분의 주식거래는 지정가 주문에 의해 이루어지고 시장가 주문은 거래량이 갑자기 증가하면서 주가가 급등하는 종목을 매수하고자 할 때 종종 이용된다. 일반적으로 유가증권시장의 주식매매 단위는 1주인데, 최소 호가 단위 즉 최소 가격 변동폭(minimum tick)은 주가 수준에 따라 차이가 있어 일천원 미만 1원, 오천원 미만 5원, 일만원 미만 10원, 오만원 미만 50원, 십만원 미만 100원, 오십만원 미만 500원, 오십만원 이상 1,000원이다. 한편, 우리나라 주식시장은 단기간 주가 급등락으로 인한 주식시장의 불안정을 예방하고 개인투자자 보호를 위해 일일 최대가격변동폭을 제한하는 가격제한(price limit) 제도를 두고 있다. 이에 따라 전일 종가 대비  $\pm 30\%$  이내에서 가격이 변동하여 상·하한가가 결정된다. 매매가 체결된 주식의 결제시점은 체결일로부터 3영업일로 되어 있다. 예를 들어 목요일에 매매가 체결된 주식은 토요일과 일요일 외에 다른 휴장일이 없다면 다음 주 월요일이 결제일이 되어 개장 시점에 매입의 경우는 증권계좌에서 매입대금이 출금되면서 주식이 입고되고, 매도의 경우는 증권계좌에 매도대금이 입금되면서 주식이 출고된다.

### 3-5-3. 거래비용

주식을 거래할 때에도 과세와 비용이 발생한다. 개인투자자의 경우 보유주식으로부터의 배당금은 금융소득으로 간주하여 소득세가 과세된다. 일반적으로 개인별로 모든 소득은 합산하여 과세하는 종합소득세가 원칙이지만 이자나 배당 등 금융소득은 연간 총액이 2천만원 초과일 때에만 종합과세하고 2천만원 이하인 경우에는 분리과세 되어 다른 소득의 규모에 관계없이 일률적으로 14%의 소득세와 1.4%의 지방소득세를 합한 15.4%의 세금이 원천징수 된다.

## 4. 채권투자

### 4-1. 채권의 개념

채권은 정부, 지방자치단체, 공공기관, 특수법인 또는 주식회사가 불특정 다수의 투자자를 대상으로 비교적 장기에 걸쳐 대규모 자금을 조달할 목적으로 발행하는 일종의 차용증서인 유가증권이다. 채권의 발행자격을 갖춘 기관은 법으로 정해져 있는데 발행자격이 있더라도 발행을 위해서는 정부로부터 별도의 승인을 얻어야 한다. 이렇게 발행된 채권은 주식처럼 유통시장에서 자유롭게 매매할 수 있으며, 한국거래소에 가장 많은 종목수를 가진 유가증권으로서 2017.9월 기준으로 상장종목 수가 약 1만3천개에 달하고 금액으로는 1,655조원에 이른다. 채권은 주로 일반인이 아니라 전문투자자들을 상대로 발행되

며, 주식시장과 동일하게 채권시장도 발행시장과 유통시장으로 구분할 수 있다. 발행자가 처음 채권을 발행하는 시장이 발행시장이며, 이미 발행된 채권이 거래되는 시장이 유통시장이다.

#### 4-1-1. 채권의 특성

##### ① 확정이자부증권

채권은 발행 시에 발행자가 지급하여야 할 약정이자와 만기 시 상환해야 할 금액이 사전에 확정되며, 발행자의 영업실적과 무관하게 이자와 원금을 상환해야 한다. 따라서 발행자의 원리금 지급능력이 중요하며 지급이자는 발행자의 금융비용인 동시에 투자자에게는 안정적인 수입원이 된다.

##### ② 기한부증권

주식과 달리 채권은 원금과 이자의 상환기간이 발행할 때 정해지는 기한부증권이다.

##### ③ 장기증권

채권은 발행자로 하여금 장기적으로 안정적인 자금을 조달할 수 있게 한다. 회사채의 경우 대부분 기업의 설비투자 용도로 발행되는데, 투자자의 환금성 보장을 위해 반드시 유통시장이 있어야 한다.

#### 4-1-2. 채권의 기본용어

##### ① 액면

채권 1장마다 권면 위에 표시되어 있는 1만원, 10만원, 100만원 등의 금액을 말한다.

##### ② 매매단가

유통시장에서 매매할 때 적용되는 가격으로 액면 10,000원당 적용 수익률로 계산한다.

##### ③ 표면이자율(coupon rate)

액면금액에 대하여 1년 동안 지급하는 이자금액의 비율을 나타내며 채권을 발행할 때 결정된다. 이표채의 경우 1회마다 이자를 받을 수 있는 이표(coupon)가 붙어 있으며, 할인채는 할인율로 표시한다. 참고로 경상수익률(current yield)은 이자금액을 채권의 현재 시장가격으로 나눈 비율이라는 점에서 표면이자율과 다르다.

##### ④ 만기와 잔존기간

채권 발행일로부터 원금상환일까지의 기간을 만기 또는 원금상환기간이라고 하며, 이미 발행된 채권이 일정기간 지났을 때 그 때부터 원금상환일까지 남은 기간을 잔존기간이라고 한다. 예컨대 만기가 3년인 채권이 발행일로부터 2년이 지났다면 만기까지의 잔존기간은 1년이 된다.

##### ⑤ 수익률

투자 원본금액에 대한 수익의 비율로 보통 1년을 단위로 계산된다. 표면이율, 발행수익률, 만기수익률,



실효수익률, 연평균수익률 등 다양한 개념이 있으며, 수익률은 베이스포인트(bp; basis point)로 표시한다. 1bp는 1/100%(0.01% 또는 0.0001)에 해당한다. 즉, 이자율이 10bp 변동하였다면 0.1%(또는 0.001)만큼 변동한 것을 뜻한다.

#### 4-1-3. 채권투자의 특징

##### ① 수익성

채권의 수익성이란 투자자가 채권을 보유함으로써 얻을 수 있는 수익으로서 이자소득과 자본소득이 있다. 이자소득은 발행 시에 정해진 이율에 따라 이자를 지급받는 것을 말하며, 자본소득은 채권의 유통가격이 변동되면서 발생될 수 있는 시세차익 또는 차손을 의미한다. 채권의 이자소득에 대해서는 이자소득세가 과세되지만 매매에 따른 자본이득에 대해서는 주식과 마찬가지로 과세되지 않는다.

##### ② 안전성

채권은 정부, 지방자치단체, 금융회사 또는 신용도가 높은 주식회사 등이 발행하므로 채무 불이행 위험이 상대적으로 낮다. 채권은 만기일에 약속된 원금과 이자를 받을 수 있고 차입자가 파산할 경우에도 주주권에 우선하여 변제받을 수 있으며, 원금의 손실가능성이 매우 낮아 복리효과를 이용한 장기투자에 적합하다. 다만, 채권의 가격은 시장금리 및 발행기관의 신용 변화에 따라 변동하게 된다. 따라서 시장가격이 매입가격보다 낮아질 때에는 자본손실의 가능성이 있고, 발행기관의 경영이나 재무상태가 악화될 경우에는 약정한 이자 및 원금의 지급이 지연되거나 지급불능 상태가 되는 채무불이행 위험이 발생할 수 있다.

##### ③ 환금성(유동성)

채권은 주식처럼 유통(증권)시장을 통해 비교적 쉽게 현금화할 수 있다. 채권의 매매는 기관투자자 간의 거래거래가 일반적이지만 소액채권의 경우 개인투자자들도 증권회사를 통해 쉽게 참여할 수 있다. 물론 발행물량이 적고 유통시장이 발달되지 못한 채권의 경우에는 현금화하기 어려운 유동성 위험이 존재할 수도 있다.

#### 4-1-4. 채권의 분류

채권은 발행주체, 만기유형, 이자지급방법, 발행유형 등에 따라 다양하게 분류 될 수 있다.

##### ① 발행주체별

- 국채 : 국회의 의결을 거쳐 국가가 재정정책의 일환으로 발행하는 채권으로 정부가 원리금의 지급을 보증하기 때문에 국가 신용도와 동일한 신용도를 가진다. 정부의 재정적자가 클수록 발행잔액과 유통시장이 커지며, 국고채권, 국민주택채권(1종, 2종), 외국환평형기금채권, 재정증권 등이 있다.
- 지방채 : 지방정부 및 지방공공기관 등이 지방자치법과 지방재정법에 의거하여 특수목적 달성에



필요한 자금을 조달하기 위해 발행하는 채권이다. 발행잔액 및 신용도가 국채에 미치지 못하고 비교적 유동성이 낮은 편이다. 지방채의 종류에는 서울도시철도공채, 지방도시철도공채, 지역개발채권 등이 있다.

- 특수채 : 특별한 법률에 의해서 설립된 기관이 특별법에 의하여 발행하는 채권으로서 공채와 사채의 성격을 모두 지니고 있으며 정부가 원리금의 지급을 보증하는 것이 일반적이어서 안정성과 수익성이 비교적 높다. 한국전력채권, 지하철공사채권, 토지주택채권, 도로공사채권, 예금보험공사채권, 증권금융채권 등이 있다.
- 금융채 : 특별법에 의하여 설립된 금융회사가 발행하는 채권으로서 금융채의 발행은 특정한 금융회사의 중요한 자금조달수단의 하나이다. 통화조절을 위해 한국은행이 발행하는 통화안정증권, 산업자금 조달을 위한 산업금융채권, 중소기업 지원을 위한 중소기업금융채권 및 각 시중은행이 발행하는 채권과 카드회사, 캐피탈회사, 리스회사, 할부금융회사 등이 발행하는 채권들이 여기에 속한다.
- 회사채 : 상법상의 주식회사가 발행하는 채권으로서 채권자는 주주들의 배당에 우선하여 이자를 지급받게 되며 기업이 도산하거나 청산할 경우 주주들에 우선하여 기업자산에 대한 청구권을 갖는다. 일반적으로 매 3개월 후급으로 이자를 지급받고 원금은 만기에 일시상환 받는다.

## ② 만기유형별

- 단기채 : 통상적으로 상환기간이 1년 이하인 채권을 단기채권이라 하며, 우리나라에는 통화안정증권, 양곡기금증권, 금융채 중 일부가 여기에 속한다.
- 중기채 : 상환기간이 1년 초과 5년 이하인 채권을 말한다. 우리나라에서는 대부분의 회사채 및 금융채가 만기 3년으로 발행되고 있다.
- 장기채 : 상환기간이 5년 초과인 채권이며 우리나라에서는 주로 국채가 만기 5년 또는 10년으로 발행되고 있다.

채권은 시간이 경과하면서 장기채권에서 중기채권으로 다시 단기채권으로 바뀌게 되며, 기간이 짧아져 감에 따라 다른 요인들이 모두 동일하다면 채권가격의 변동성은 감소한다. 일반적으로 만기가 긴 채권일수록 수익률은 높으나 유동성이 떨어지고 채무불이행 확률도 증가하므로 투자자는 자신의 투자기간을 고려하여 적절한 만기를 가진 채권에 투자해야 한다.

## ③ 이자 지급방법별

- 이표채 : 채권의 권면에 이표(coupon)가 붙어 있어 이자지급일에 이표를 떼어 이자를 지급받는 채권으로서, 외국의 경우 6개월마다 이자를 지급하지만 우리나라는 보통 3개월 단위로 이자를 지급한다. 대부분의 회사채가 이표채로 발행되고 있으며 국고채, 산업금융채권, 한국전력채권, 통화안정증권 2년물 등도 이표채로 발행된다.
- 할인채 : 표면상 이자가 지급되지 않는 대신에 액면금액에서 상환일까지의 이자를 공제한 금액으로

매출되는 채권으로서 이자가 선급되는 효과가 있다. 이자를 지급하지 않기 때문에 무이표채(zero-coupon bond)라고 불리기도 한다. 통화안정증권, 외국환평형기금채권, 금융채 중 일부가 여기에 해당하며 대부분 1년 미만의 잔존만기를 갖는다.

- 복리채 : 정기적으로 이자가 지급되는 대신에 복리로 재투자되어 만기상환시에 원금과 이자를 동시에 지급하는 채권을 말한다. 국민주택채권(1종, 2종), 지역개발채권, 금융채의 일부가 이런 방식으로 발행된다.

#### ④ 발행유형별

- 보증채 : 원리금의 상환을 발행회사 이외의 제3자가 보증하는 채권으로서 보증의 주체가 정부인 정부보증채와 신용보증기금, 보증보험회사, 시중은행 등이 지급을 보증하는 일반보증채로 구분된다.
- 무보증채 : 제3자의 보증 없이 발행회사의 자기신용에 의해 발행·유통되는 채권이다. 우리나라에서는 과거 보증채가 많이 발행되었으나, 외환위기 이후부터 무보증채의 발행이 급속히 증가하였다.
- 담보부채권 : 원리금 지급불능시 발행주체의 특정 재산에 대한 법적 청구권을 지키는 채권이다.
- 무담보부채권 : 발행주체의 신용을 바탕으로 발행하는 채권이다.
- 후순위채권 : 발행주체의 이익과 자산에 대한 청구권을 지나 다른 무담보사채보다 우선권이 없는 채권이다.

### 4-2. 특수한 형태의 채권

위에서 설명한 일반적인 형태의 채권과 달리 계약 조건이 변형된 특수한 형태의 채권이 등장하여 다양한 목적으로 발행되며 투자되고 있다.

#### 4-2-1. 전환사채(CB; Convertible Bond)

순수한 회사채의 형태로 발행되지만 일정 기간이 경과된 후 보유자의 청구에 의하여 발행회사의 주식으로 전환될 수 있는 권리가 붙어 있는 사채이다. 이에 따라 전환사채는 사실상 주식과 채권의 중간적 성격을 갖고 있다. 전환사채에는 전환할 때 받게 되는 주식의 수를 나타내는 전환비율이 미리 정해져 있다. 즉, 전환사채 발행기관의 주가가 어느 수준 이상으로 상승하게 되면 보유자가 전환권을 행사하여 채권을 포기하고 주식을 취득함으로써 추가적인 수익을 추구하고, 그렇지 않을 때는 전환하지 않고 계속 사채의 형태로 보유하게 된다. 전환사채는 보유자가 자신에게 유리할 때만 전환권을 행사하여 추가적인 수익을 피할 수 있는 선택권이 주어지기 때문에 다른 조건이 동일하다면 일반사채에 비해 낮은 금리로 발행된다.

#### 4-2-2. 신주인수권부사채(BW; Bond with Warrant)

신주인수권부사채란 채권자에게 일정기간이 경과한 후에 일정한 가격(행사가격)으로 발행회사의 일정수의 신주를 인수할 수 있는 권리, 즉 신주인수권이 부여된 사채이다. 전환사채와 달리 발행된 채권은 그대로 존속하는 상태에서 부가적으로 신주인수권이라는 옵션이 부여되어 있으며 신주인수권은 정해진 기간 내에는 언제든지 행사할 수 있다. 신주인수권부사채의 발행조건에는 몇 주를 어느 가격에 인수할 수 있는지가 미리 정해져 있어서 전환사채와 마찬가지로 발행기관의 주가가 상승하게 되면 신주인수권을 행사하여 당시 주가보다 낮은 가격에 주식을 보유할 수 있게 된다. 이와 같이 신주인수권부사채는 보유자에게 유리한 선택권이 주어지기 때문에 다른 조건이 같다면 일반사채에 비해 낮은 금리로 발행된다.

#### 4-2-3. 교환사채(EB; Exchangeable Bond)

교환사채란 회사채의 형태로 발행되지만 일정기간이 경과된 후 보유자의 청구에 의하여 발행회사가 보유 중인 다른 주식으로의 교환을 청구할 수 있는 권리가 부여된 사채이다. 교환사채에는 발행 당시에 추후 교환할 때 받게 되는 주식의 수를 나타내는 교환비율이 미리 정해져 있다. 이에 따라 교환권을 행사하게 되면 사채권자로서의 지위를 상실한다는 점에서는 전환사채와 동일하지만, 전환사채의 경우에는 전환을 통해 발행회사의 주식을 보유하게 되는 반면에 교환사채의 경우는 발행회사가 보유 중인 타 회사의 주식을 보유하게 된다는 점에서 차이가 있다.

#### 4-2-4. 옵션부사채

옵션부사채란 발행 당시에 제시된 일정한 조건이 성립되면 만기 전이라도 발행회사가 채권자에게 채권의 매도를 청구할 수 있는 권리, 즉 조기상환권이 있거나, 채권자가 발행회사에게 채권의 매입을 요구할 수 있는 권리, 즉 조기변제요구권이 부여되는 사채이다. 먼저 조기상환권부채권(callable bond)은 발행 당시에 비해 금리가 하락한 경우에 발행회사가 기존의 고금리 채권을 상환하고 새로 저금리로 채권을 발행할 목적으로 주로 활용된다. 이렇게 되면 낮은 금리로 자금을 재조달할 수 있는 발행회사에게는 유리한 반면 기존의 고금리 채권 상품을 더 이상 보유할 수 없게 된 채권투자자는 불리하게 된다. 따라서 조기상환권부채권은 그런 조건이 없는 채권에 비해 높은 금리로 발행된다. 또 조기변제요구권부채권(puttable bond)은 발행 당시에 비해 금리가 상승하거나 발행회사의 재무상태 악화로 채권 회수가 힘들어질 것으로 예상되는 경우 채권투자자가 만기 전에 채권을 회수할 목적으로 주로 활용될 수 있다. 즉, 조기변제요구권은 채권투자자에게 유리한 조건이기 때문에 이러한 옵션이 부가된 조기변제요구권부채권은 그렇지 않은 채권에 비해 낮은 금리로 발행될 수 있다.

#### 4-2-5. 변동금리부채권(FRN; Floating Rate Note)

채권은 발행일로부터 원금상환일까지 금리변동에 관계없이 발행 당시에 정한 이자율로 이자를 지급하는 금리확정부채권이 일반적이지만 지급이자율이 대표성을 갖는 시장금리에 연동하여 매 이자지급 기간마

다 재조정되는 변동금리부채권이 발행되기도 한다. 변동금리부채권은 일반적으로 채권발행시에 지급이자율의 결정방식이 약정되며 매번 이자지급기간 개시 전에 차기 지급이자율이 결정된다. 즉, 변동금리부채권의 지급이자율은 대표성을 갖는 시장금리에 연동되는 기준금리와 발행기업의 특수성에 따라 발행시점에 확정된 가산금리를 더하여 결정된다.

$$\text{지급이자율} = \text{기준금리(reference rate)} + \text{가산금리(spread)}$$

이때 기준금리로는 시장의 실세금리를 정확히 반영하고 신용도가 우수한 금융시장의 대표적인 금리가 주로 사용되는데 우리나라에서는 CD금리, 국고채 수익률, KORIBOR(Korea inter-bank offered rate) 등이 있다. 한편, 기준금리에 가산되어 지급이자율을 결정하는 가산금리는 발행자의 신용도와 발행시장의 상황을 반영하여 결정된다. 일반적으로 가산금리는 발행 당시에 확정되어 고정되므로 발행 이후 신용도와 시장상황의 변화에 따라 변동금리부채권의 가격을 변동시키는 주된 요인이 된다.

#### 4-2-6. 자산유동화증권(ABS; Asset Backed Securities)

금융회사가 보유 중인 자산을 표준화하고 특정 조건별로 집합(Pooling)하여 이를 바탕으로 증권을 발행한 후 유동화자산으로부터 발생하는 현금흐름으로 원리금을 상환하는 증권이다. 즉, 유동화 대상자산을 집합하여 특수목적회사(SPV; Special Purpose Vehicle)에 양도하고 그 자산을 기초로 자금을 조달하는 구조이다. 발행과정에서 증권의 신용도를 높이기 위해 후순위채권이나 보증 등의 방법을 활용하기도 한다. 유동화 대상자산이 회사채이면 CBO(Collateralized Bond Obligation), 대출채권이면 CLO(Collateralized Loan Obligation), 주택저당채권(mortgage)이면 주택저당증권(MBS; Mortgage Backed Securities)이라고 한다. ABS 발행회사는 재무구조를 개선할 수 있으며, 신용보강을 통해 발행사 신용등급보다 높은 신용등급의 사채 발행으로 자금조달비용을 절감할 수 있어 현금흐름 및 리스크 관리 차원에서 유용하다. 투자자 측면에서는 높은 신용도를 지닌 증권에 상대적으로 높은 수익률로 투자할 수 있다는 장점이 있다.

#### 4-2-7. 주가지수연계채권(ELN; Equity Linked Note)

채권의 이자나 만기상환액이 주가나 주가지수에 연동되어 있는 채권으로 우리나라에서 주로 발행되는 원금보장형 주가지수연계채권은 투자금액의 대부분을 일반 채권에 투자하고 나머지를 파생상품(주로 옵션)에 투자하는 방식으로 운용된다. 은행이 발행하는 주가지수연동정기예금(ELD; Equity Linked Deposit)이나 증권회사가 발행하는 주가지수연계증권(ELS; Equity Linked Securities)도 ELN과 유사한 구조로 발행되고 있다.

#### 4-2-8. 물가연동채권(KTBi; Inflation-Linked Korean Treasury Bond)

정부가 발행하는 국채로 원금 및 이자지급액을 물가에 연동시켜 물가상승에 따른 실질구매력을 보장하는 채권이다. 투자자 입장에서 물가연동채권은 이자 및 원금이 소비자물가지수(CPI)에 연동되어 물가상승률이 높아질수록 투자수익률도 높아져 인플레이션 헤지 기능이 있으며, 정부의 원리금 지급보증으로 최고의 안전성이 보장된다는 장점이 있다. 정부의 입장에서는 물가가 안정적으로 관리되면 고정금리국채보다 싼 이자로 발행할 수 있다는 장점이 있다. 반면에 물가연동채권은 물가가 지속적으로 하락하는 디플레이션 상황에서는 원금손실 위험도 있고 발행물량과 거래량이 적어 유동성이 떨어진다는 단점이 있다.

#### 4-2-9. 신종자본증권

신종자본증권은 일정 수준 이상의 자본요건을 충족할 경우 자본으로 인정되는 채무증권이다. 초기에는 국제결제은행(BIS)의 건전성 감독지표인 자기자본비율 제고를 위해 은행의 자본확충 목적으로 발행되었으나 점차 일반 기업의 발행도 증가하고 있다. 채권과 주식의 중간적 성격을 가지고 있어 하이브리드채권으로 불리기도 한다. 통상 30년 만기의 장기채로 고정금리를 제공하고 청산 시 주식보다 변제가 앞선다는 점(후순위채 보다는 후순위)에서 채권의 성격을 가지고 있으나 만기 도래 시 자동적인 만기연장을 통해 원금상환부담이 없어진다는 점에서 영구자본인 주식과 유사하다. 변제 시 일반 후순위채권보다 낮은 후순위채라는 점에서 투자자에게 높은 금리를 제공하는 반면에 대부분의 경우 발행 후 5년이 지나면 발행기업이 채권을 회수할 수 있는 콜옵션(조기상환권)이 부여되어 있다. 최근 저금리 기조의 지속으로 콜옵션을 행사하여 상환된 신종자본증권의 사례가 증가하고 있어 투자 시 콜옵션 조항에 대한 세밀한 검토가 필요하다.

#### 4-3. 소액채권거래제도

채권은 대규모여서 소액투자자인 일반인들이 접근하기 어려우나 일반인들도 채권을 소유하는 경우가 있다. 주택이나 자동차를 구입하거나 금융회사에서 부동산을 담보로 대출을 받을 때 의무적으로 구입해야 하는 첨가소화채권이 있다. 첨가소화채권은 정부나 지방자치단체 등이 공공사업 추진을 위해 재원을 조달하고자 할 때 관련 국민들에게 법률에 의해 강제로 매입하게 하는 준조세로서의 성격을 가지고 있다. 첨가소화채권은 표면이자율이 확정되어 있고 만기는 5년 이상 장기채권으로 발행된다. 대부분 매입과 동시에 현장에서 매도되는 게 일반적이다. 정부는 이러한 의무매입국공채의 환금성을 높여서 채권시장의 공신력을 높이고, 첨가소화채권을 통해 채권이라는 것을 처음 가지게 된 일반 대다수 국민의 채권시장에 대한 신뢰도를 높이기 위해 소액국공채거래제도를 운영하고 있다. 소액국공채 매매거래제도를 적용받는 거래대상 채권은 제1종 국민주택채권, 서울도시철도채권 및 서울특별시 지역개발채권, 지방공기업법에 의하여 특별시, 광역시 및 도가 발행한 지역개발공채증권, 주요 광역시 발행 도시철도채권 등이 있다.

#### 4-4. 주식과 채권의 비교

주식의 소유자인 주주는 채권 소유자와 달리 주주총회에서 의사결정에 참여할 수 있다. 주식의 발행은 자기자본의 증가를 가져오지만 채권은 타인자본인 부채의 증가를 수반한다. 회사 청산 시 채권은 주식에 우선하여 청산 받을 권리가 있다. 전통적인 주식과 채권은 아래 표에서와 같이 구분되지만 최근에는 주식과 채권의 성격이 혼합된 증권이 더욱 많이 발행되고 있다.

<표 3-8> 주식과 채권의 비교

구분	주식	채권
발행자	주식회사	정부, 지자체, 특수법인, 주식회사
자본조달 방법	자기자본	타인자본
증권소유자의 지위	주주	채권자
소유로부터의 권리	결산시 사업이익금에 따른 배당을 받을 권리	확정이자 수령 권리
증권 존속기간	발행회사와 존속을 같이하는 영구증권	기한부증권(영구채권 제외)
원금상환	없음	만기시 상환
가격변동위험	크다	작다

채권이 주식화된 대표적인 예로는 전환·신주인수권부·교환사채 등 각종 주식관련 사채와 이익참가부사채가 있으며, 투자자는 확정이자보다 주식으로의 전환을 통한 소득에 더 관심을 갖는다. 반면에 주식이 채권화된 예로는 우선주(이익참가부우선주)가 있는데, 투자자는 의결권보다 배당에 더 관심을 갖는다. 우선주는 채권과 주식의 특성을 모두 가진 증권인데, 투자자에게 매년 확정 배당금을 지급함으로써 만기가 무한한 채권과 유사하며 우선주의 시장가격의 증감은 발행주체의 수익성보다 시장이 자율과 더욱 밀접한 관련이 있다. 우선주는 회사 경영과 관련된 의결권을 투자자에게 부여하지 않는다는 점에서는 채권과 유사하지만 투자자에게 배당금을 지급하지 못하는 경우에도 파산하지 않는다는 점에서는 주식의 특성을 갖는다. 미지급 배당금이 있다면 기업은 보통주 배당금 지급전에 누적적 우선주 보유자에게 우선 지급해야 한다. 채권발행 주체의 이자비용은 법인세를 감소시키는 효과가 있지만 우선주와 보통주의 배당금은 법인세를 차감한 순이익에서 지급되므로 회사의 입장에서 법인세 감면효과가 없다. 그러나 배당금을 수령하는 기관투자자에게는 배당소득의 30%를 익금불산입하기 때문에 우선주가 기관투자자에게는 어느 정도 매력적인 고정수익 투자대상이라고 볼 수 있다.

<표 3-9> 우선주와 채권의 비교

유사점	차이점
<ul style="list-style-type: none"> <li>• 정해진 현금흐름의 정기적 지급 (채권의 이자, 우선주의 배당금)</li> <li>• 회사경영에 대한 의결권 미부여</li> <li>• 회사 순이익을 공유하지 않음</li> <li>• 조기상환(채권) or 상환(우선주) 가능</li> <li>• 감채기금 적립 가능</li> <li>• 발행주체의 파산시 보통주보다 우선</li> </ul>	<ul style="list-style-type: none"> <li>• 우선주 배당금 지급시 법인 비용처리 불가</li> <li>• 우선주 배당금의 일부는 기관투자자에게 익금불산입</li> <li>• 우선주 투자자에게 배당금 미지급시에도 발행주체는 파산하지 않음</li> <li>• 회계처리가 다름</li> <li>• 우선주는 보통주로 전환 가능한 경우 있음</li> <li>• 우선주 배당금은 회계기간 종료 후 지급, 채권의 이자는 3개월마다 지급</li> </ul>



## 5. 증권분석

### 5-1. 증권의 투자가치 분석

증권의 현재가격은 시장에서 매수자와 매도자의 거래를 통해 결정되는데, 여러 가지 자료나 정보를 토대로 그 가격의 적정성이나 미래의 가격예측에 대해 판단을 하는 것을 증권분석(securities analysis)이라고 한다. 분석기법으로는 크게 기본적 분석과 기술적 분석이 있다.

#### 5-1-1. 기본적 분석

기본적 분석은 시장에서 증권에 대한 수요와 공급에 의해서 결정되는 시장가격이 그 증권의 내재가치(intrinsic value)와 동일하지 않을 수 있다는 전제하에 증권의 내재가치를 중점적으로 분석하는 방법이다. 따라서 내재가치가 추정되면 이를 시장가격과 비교함으로써 과소 또는 과대평가된 증권을 발견하고, 이에 따라 매입 또는 매도 투자결정을 하여 초과수익을 추구한다. 기본적 분석에는 경제분석, 산업분석, 기업분석으로 이어지는 환경적 분석과 재무제표를 중심으로 기업의 재무상태와 경영성과를 평가하는 재무적 분석이 포함된다.

##### ① 하향식(Top-down) 분석

일반 경제를 검토하는 것에서 시작하여 특정산업으로, 최종적으로는 기업자체를 검토하는 분석방법으로, 밀물 때가 되면 모든 배가 든다는 것을 가정한다. 즉, 호황기에는 강한 기업이나 약한 기업 모두 높은 실적을 거두지만 불황기에는 강한 기업까지도 변창하기 어렵기 마련이다. 호경기 때 약한 기업의 주식에 투자하는 것이 불경기 때 좋은 주식에 투자하는 것보다 성과가 좋을 수 있다.

##### ② 상향식(Bottom-up) 분석

투자 가망 회사에 초점을 두고 개별 기업의 사업, 재무, 가치 등 투자자가 선호할 만한 것들을 보유한 기업을 선택한 후 산업과 시장에 대해 그 기업을 비교한다. 내재가치보다 저평가된 주식을 찾아 장기적으로 보유하고 있으면 언젠가는 적정 가치를 찾아가리라는 믿음을 갖고 투자하는 방법이다.

#### 5-1-2. 기술적 분석

기술적 분석은 과거의 증권가격 및 거래량의 추세와 변동패턴에 관한 역사적인 정보를 이용하여 미래 증권가격의 움직임을 예측하는 분석기법이다. 즉, 증권시장의 시황이 약세시장이나 강세시장으로 전환하는 시점과 시장동향을 미리 포착하여 초과수익을 얻는 데 분석의 초점을 두고 있다. 기술적 분석은 과거 증권가격 움직임의 모습이 미래에도 반복된다고 가정하며, 증권가격의 패턴을 결정짓는 증권의 수요와 공급이 이성적인 요인뿐만 아니라 비이성적인 요인이나 심리적 요인에 의해서도 결정된다는 것을 전제하고 있다. 기술적 분석은 주로 과거 주가흐름을 보여주는 주가 차트(chart)를 분석하여 단기적



인 매매 타이밍을 잡는데 이용된다.

## 5-2. 기업정보

개별 증권의 가격에 영향을 미치는 가장 중요한 요인은 기업에 대한 정보라고 할 수 있다. 공시정보, 경영실적정보, 지배구조 및 경영권 등 기업정보는 결과적으로 주가 등에 반영된다. 그러나 증권의 가격은 이들뿐 아니라 종종 시장의 수급, 경영권에 관련된 정보, 일시적인 유행 등에 따라서도 움직인다.

### 5-2-1. 기업공시 정보

상장기업은 기업공시제도(corporate disclosure system)에 따라 자사 증권에 대한 투자판단에 중대한 영향을 미칠 수 있는 중요한 기업 정보를 반드시 공시하도록 되어 있다. 이것은 투자자가 기업의 실체를 정확히 파악하여 투자결정을 할 수 있도록 함으로써 증권시장 내의 정보의 불균형을 해소하고 증권거래의 공정성을 확보하여 투자자를 보호하는 기능을 하게 된다. 투자자 입장에서는 기업공시 내용이 중요한 투자정보가 되고, 공시내용의 중요성에 따라 증권의 가격에도 적지 않은 영향을 미치게 된다. 그러나 공시정보를 사전에 유출하는 것은 불법이기 때문에 사전정보를 이용한 투자는 사실상 어려우며, 발표된 공시정보는 비교적 효율적으로 증권가격에 반영되어 사후적으로 공시정보를 활용한 투자는 별로 도움이 되지 못한다는 견해도 있다.

(참고) 전자공시시스템(DART; Data Analysis, Retrieval and Transfer System)

금융감독원에서 운영(dart.fss.or.kr)하며, 상장법인 등이 공시서류를 인터넷에 제출하면 투자자 등 누구나 인터넷을 통해 관련 정보를 조회할 수 있도록 마련된 종합적 기업공시시스템이다. 기업의 사업내용, 재무상황, 경영실적 등 전반에 대한 정보를 담고 있는 사업보고서 등을 열람할 수 있고 증권의 공모발행을 위한 증권신고서, 투자설명서, 증권발행실적보고서 등을 검색할 수 있어 어떤 증권들이 발행되고 있고 해당 증권의 특징은 무엇인지 파악할 수 있다.

The screenshot shows the DART website interface. At the top, there's a search bar with a date range from 20170603 to 20171125. Below the search bar, there are several tables displaying search results for various companies and their financial statements. The tables include columns for company name, document type, and dates. The bottom of the page features a navigation bar with links to different sections of the system.

## 5-2-2. 경영실적 정보

경쟁력 높은 제품군을 보유하고 있고 아무리 경영능력이 뛰어난 기업이라고 해도 결국은 실적이 뒷받침되어야만 주가는 상승할 수 있다. 곧 주식시장에서 가장 중요한 정보는 기업의 실적이다. 일반적으로 상장기업의 경우에는 매 분기마다 매출액, 영업이익, 당기순이익 등의 주요한 재무정보를 발표하도록 되어 있다. 이러한 실적 발표는 실제로 주가에 커다란 영향을 미치므로 증권회사 애널리스트를 비롯한 수많은 전문가들이 사전에 주요 기업의 실적을 예측하여 발표하게 된다. 실적 예상치가 어느 정도 주가에 미리 반영되기 때문에 실제로 발표일의 주가는 절대적인 실적의 증감보다는 예상을 상회 또는 하회하는 지에 따라 변동하게 된다. 특히 예상을 크게 상회하는 경우는 ‘어닝 서프라이즈(earning surprise)’라고 하여 주가가 크게 상승하고, 예상에 크게 못 미칠 때에는 ‘어닝 쇼크(earning shock)’라고 하며 주가가 폭락하는 경우도 있다.

## 5-2-3. 지배구조 및 경영권 정보

우리나라에서는 여러 기업들이 복잡한 지분 관계로 묶여 재벌을 이루거나 계열회사 그룹을 형성하는 경우가 많다. 기업의 주주분포 및 경영권의 소재를 나타내는 지배구조가 기업의 가치에 미치는 영향에 관해서는 다양한 주장이 있어 일률적으로 판단하기는 어렵다. 그러나 투자자 입장에서는 자신이 투자한 기업의 가치가 해당 기업의 영업이익뿐만 아니라 같은 그룹 내 계열회사의 실적과도 밀접하게 연관되게 된다. 따라서 기업 가치를 평가할 때는 그 기업이 원래 영위하는 사업뿐 아니라 관계회사나 자회사의 가치와 지분법 평가이익 또는 평가손실로 인해 수익에 미치는 영향을 함께 고려해 보아야 한다. 자회사에 대한 지분보유를 목적으로 설립된 지주회사(holding company)의 경우는 자회사의 실적이 특히 중요하다. 기업의 경영권과 관련된 정보도 주가에 상당한 영향을 미치는데, 우선 기업 인수합병(M&A)은 인수 기업 및 피인수기업의 주가를 크게 움직이는 대표적인 테마이다. 특히 적대적 M&A 시도로 인한 지분경쟁의 경우에는 피인수기업의 주가가 급등하지만 실패로 끝나면 주가가 폭락할 수도 있다. 또 대주주 사이에 경영권 분쟁이 발생하면 지분확보를 위한 경쟁으로 주가가 급등하게 되지만 기업 가치와 무관하게 변동한 주가는 결국 제자리로 되돌아오거나 분쟁으로 인해 오히려 기업가치가 훼손될 수 있다는 점에서 투자에 유의해야 한다.

## 5-2-4. 유행성 정보

주식시장에서는 갑자기 출현한 이슈나 재료에 따라 주가가 급등락하는 경우가 있다. 특히 비슷한 이슈를 가진 여러 종목의 주가가 동반 상승하는 ‘테마주’를 형성하기도 하는데, 이런 유행성 정보는 일시적 현상에 그치는 경우가 대부분이며 많은 경우 실적이 뒷받침되지 않으면서 루머에 따라 급등락하기 때문에 일반투자자는 조심해야 한다. 때로는 이러한 현상이 집단적 심리현상으로 특정 업종 전반에 널리 퍼지면서 거품(bubble)을 형성하기도 한다. 실제로 주식시장에는 다수의 버블이 있어왔고 그때마다 오래지 않아 거품이 꺼지면서 수많은 개인투자자들이 파멸했다. 2000년도를 전후해서 전 세계 주식

시장에서 발생한 ‘닷컴 버블’이나 첨단 기술주에 대한 ‘IT 버블’등이 그 예이다.

### 5-3. 재무비율 분석

기업의 재무상태와 경영성과를 객관적으로 파악할 수 있는 가장 중요한 자료는 재무상태표와 손익계산서로 대표되는 재무제표이다. 모든 상장기업은 반드시 정기적으로 재무제표를 작성하고 회계감사를 받아 공개해야 한다. 만약 고의나 실수로 잘못된 회계정보를 제공할 경우에는 법적인 책임을 지게 된다. 일반인들이 기업의 재무제표를 면밀하게 분석하는 것은 어렵기 때문에 중요한 정보만을 정리하여 간결한 수치로 나타내어 분석하는 것을 재무비율분석이라고 하며 대표적인 재무비율 지표에는 레버리지비율, 유동성비율, 활동성비율, 수익성비율 등이 있다. 레버리지비율(leverage measures)은 기업이 자산이나 자기자본에 비하여 부채를 얼마나 사용하고 있는가를 보여준다. 일반적인 부채비율은 총자산 대비 총부채로 측정하지만 종종 자기자본 대비 총부채의 비중으로 측정되기도 한다. 부채의 레버리지효과는 기업이익을 증폭시키기 때문에 주주 이익을 높이는 데 기여할 수 있으나 이익의 변동성을 크게 하여 재무 리스크를 높인다. 특히 과도한 부채는 기업의 파산 가능성을 높이게 되므로 부채비율이 지나치게 높은 주식은 투자를 피하는 것이 좋다. 적정한 부채비율이 어느 정도이냐에 대해서는 업종의 특성과 재무전략적 측면에서 논란의 여지가 있으나 외환위기 당시 부채비율이 높았던 기업들이 곤욕을 치른 경험에 비추어 볼 때 제조업의 경우에는 대략 자기자본 대비 2배 이내의 부채를 가이드라인으로 삼고 있다. 한편 부채에서 발생하는 이자비용을 같은 기간의 영업이익에 의해 얼마만큼 커버할 수 있는지를 살펴보는 지표로 이자보상배율이 있다. 이자보상배율이 높으면 이자비용을 커버하기에 충분한 영업이익이 있다는 뜻이고 이자보상배율이 1보다 작다면 영업이익으로 이자비용도 감당하지 못한다는 의미로 기업이 심각한 재무적 곤경에 처해 있다고 볼 수 있다.

$$\begin{aligned}\text{부채비율} &= \text{총부채} \div \text{자기자본} \\ \text{이자보상배율} &= \text{영업이익} \div \text{이자비용}\end{aligned}$$

유동성지표(liquidity measures)는 기업이 부담하고 있는 단기부채를 충분하게 상환할 수 있는 능력을 살펴보는 지표로 1년 이내에 만기가 돌아오는 유동부채 대비 현금성이 있는 유동자산의 비율로 측정된다. 유동자산에 포함되는 재고자산의 경우는 기업이 정상적인 영업 활동을 하기 위해 항상 필요한 자산이므로 이를 제외한 나머지 유동자산인 당좌자산만으로 유동성을 측정하는 당좌비율을 사용하기도 한다. 유동성지표가 높을수록 단기부채를 상환하기 위한 유동자산 또는 당좌자산이 충분하다는 것을 뜻하지만 이 비율이 지나치게 높으면 불필요하게 많은 자금을 수익성이 낮은 현금성 자산으로 운용하고 있다는 의미도 있다.

$$\begin{aligned}\text{유동비율} &= \text{유동자산} \div \text{유동부채} \\ \text{당좌비율} &= (\text{유동자산} - \text{재고자산}) \div \text{유동부채}\end{aligned}$$

활동성지표(activity measures)는 기업이 보유자산을 얼마나 잘 활용하고 있는가를 보여주는 지표로 주로 총자산 대비 매출액으로 측정한 자산회전율로 측정한다. 자산회전율이 낮다면 매출이 둔화되었거나 비효율적인 자산에 투자하여 자산의 활용도가 낮다는 의미가 된다. 다만 철강, 자동차, 조선과 같이 자본집약적 산업은 자산회전율이 낮은 경향이 있어서 산업별 특성을 고려하여 지표를 평가할 필요가 있다. 또 매출액 대비 외상매출금의 평균회수기간이나 재고자산 대비 매출액으로 측정한 재고자산회전율도 활동성지표의 하나로 활용된다. 평균회수기간이 길면 매출이 감소했거나 느슨한 신용정책으로 대금회수가 느리다는 뜻이고 재고자산회전율이 하락하고 있으면 매출이 둔화되고 있거나 재고가 누적되어 있다는 의미가 된다.

$$\begin{aligned}\text{자산회전율} &= \text{매출액} \div \text{총자산} \\ \text{평균회수기간} &= (\text{매출채권} \times 365\text{일}) \div \text{매출액} \\ \text{재고자산회전율} &= \text{매출액} \div \text{재고자산}\end{aligned}$$

기업의 경영성과를 나타내며 가장 중요한 재무비율지표로 평가되는 수익성지표(earnings measures)는 크게 매출액과 투자자본 대비 수익률로 측정된다. 우선 매출액 대비 수익률을 각각 당기순이익과 영업이익으로 측정한 매출액순이익률(Ration of Net income to Sales)과 매출액영업이익률(Ration of Operating profit to Sales)이 있는데 당기순이익은 지분법 이익과 같이 기업 본연의 영업활동과 상관없이 발생한 영업외 수익과 이자비용과 같은 영업외 비용의 영향을 받기 때문에 영업이익만으로 측정한 매출액영업이익률이 더 많이 사용된다. 그리고 총자산 대비 당기순이익으로 측정한 총자산이익률(ROA; Return on Asset)은 기업이 자산을 활용하여 이익을 창출하는 능력을 나타내며, 자기자본이익률(ROE; Return on Equity)은 주주의 몫인 자기자본을 얼마나 효율적으로 활용하여 이익을 창출하였는지를 보여주는 지표로 주주의 부를 극대화한다는 측면에서 주식시장에서 가장 중요한 재무비율 지표로 인식된다.

$$\begin{aligned}\text{매출액순이익률} &= \text{당기순이익} \div \text{매출액} \\ \text{매출액영업이익률} &= \text{영업이익} \div \text{매출액} \\ \text{총자산이익률(ROA)} &= \text{순이익} \div \text{총자산} \\ \text{자기자본이익률(ROE)} &= \text{순이익} \div \text{자기자본}\end{aligned}$$

이와 같이 재무제표 자료는 기업에 관한 중요 정보로 널리 활용되지만 재무제표에 나타난 장부가치(book value)는 미래의 경제적 이익을 반영하는 주식시장의 시장가치(market value)와 괴리될 수밖에 없다는 점을 인식해야 한다. 근본적으로 회계정보는 과거의 결과를 정리한 것이고 주가는 미래의 가능성을 반영하고 있기 때문이다. 또 재무제표에 표시된 값은 시가보다 보수적으로 평가되어 작성될 수밖에 없으며 특히 화폐단위로 표시할 수 없는 항목, 즉 경영자의 능력, 기술개발력, 브랜드 가치와 같은 질적 정보를 고려하지 못한다는 한계가 있기 때문이다. 한편 재무비율의 경우 쉽게 계산하고 이해하기 쉬워 널리 사용되고 있으나 여러 가지 한계가 있어서 결과 해석과 활용에 신중할 필요가 있다. 우선 기업마다 회계처리방법이 달라 재무비율의 단순 비교가 부적절한 경우가 많다. 또 비율분석의 기준이 되는 표준비율 선정이 어렵다. 산업평균을 비교 기준으로 삼고 있으나 많은 기업들이 다각화된 제품구조를 가지고 있어 산업군을 분류하기 애매한 경우가 많다. 결국 수치화된 재무비율이라 하더라도 그 해석에는 분석자의 주관성이 크게 작용될 수밖에 없다.

#### 5-4. 주가배수 평가

주식투자를 위한 기본적 분석의 핵심은 기업의 내재가치와 현재 주가를 비교하여 주가가 기업 가치 대비 저평가된 주식은 매입하고 기업 가치 대비 고평가 주식은 매도하는 것이라고 할 수 있다. 다만 현재 주가는 언제든지 시장에서 알 수 있으나 기업의 실제 가치를 정확하게 측정한다는 것은 거의 불가능하다. 결국 기업의 가치를 알아내기 위한 다양한 노력이 기본적 분석에 의한 성공적인 투자의 관건이 되는데, 비교적 간단한 방법으로 기업 가치와 주가를 비교해서 주식투자에 활용하는 방법으로 주가이익비율과 주가장부가치비율이 있다. 즉, 기업의 가치를 각각 수익의 수준과 장부 가치로 측정하여 현재 주가와 비교하는 방법이다.

##### 5-4-1. 주가이익비율(PER; Price Earning Ratio)

주식가격을 1주당 순이익(EPS; Earning Per Share)으로 나눈 값으로 기업이 벌어들이는 주당이익에 대해 증권시장의 투자자들이 어느 정도의 가격을 지불하고 있는가를 뜻한다. 주식 1주당 수익에 대한 상대적 주가수준을 나타낸다고 볼 수 있다. 주가이익비율은 기업의 본질적인 가치에 비해 주가가 고평가되어 있는지 저평가되어 있는지를 판단하는 기준으로 사용된다. 주가이익비율이 상대적으로 높으면 주가가 고평가되어 있다는 것을 의미하며 낮으면 저평가되어 있다는 것을 의미한다. 이때 비교 기준은 주로 유사위험을 지닌 주식들의 PER를 이용하거나 동종 산업의 평균 PER를 이용하는 방법, 해당 기업의 과거 수년간의 평균 PER를 이용하는 방법 등이 있다.

$$PER = \text{주가} \div \text{주당순이익(EPS)}$$

그러나 PER 계산에서 분모로 사용되는 주당순이익(EPS)은 해당 기업의 최근 실적을 의미하는 반면에 분자가 되는 주가는 기업의 미래가치까지 반영하여 결정되기 때문에 두 값 사이에 괴리가 발생할 수 있다. 예컨대 최근 실적은 좋았으나 향후 기업 전망이 좋지 못하면 PER가 낮을 수도 있고, 최근 실적은 부진하지만 향후 기업의 성장 가능성이 높으면 PER가 높게 형성될 수도 있다. 일반적으로 높은 성장은 기대되지 않지만 안정적인 수익을 창출하는 산업은 PER가 낮고 현재 수익은 작아도 성장성이 높은 산업은 PER가 높게 형성되는 경향이 있다. 예컨대 기술집약적인 산업이나 신생 벤처기업의 경우는 시장에서 PER가 높은 편이다. 따라서 PER의 절대적인 수준만을 보고 수익 대비 주가가 고평가되었다거나 저평가되었다고 판단하는 것은 바람직하지 못하다. 다만 해당 기업의 과거 수년 동안의 평균값이나 그 기업이 속한 산업의 평균값과 비교하여 수익 대비 현재 주가수준을 판단하는 기준으로는 자주 사용된다.

#### 5-4-2. 주가장부가치비율(PBR; Price Book-value Ratio)

PER와 함께 주식투자에서 널리 사용되는 주가장부가치비율(PBR; price book value ratio)은 시장가치(market value)를 나타내는 주가를 장부가치(book value)를 보여주는 주당순자산(BPS; book-value per share)으로 나눈 비율로, 주당 가치 평가시 시장가격과 장부가치의 괴리 정도를 평가하는 지표이다.

$$\text{PBR} = \text{주가} \div \text{주당순자산(BPS)} = \text{주당시장가격} \div \text{주당장부가치}$$

주당순자산은 기업 청산 시 장부상으로 주주가 가져갈 수 있는 몫을 나타내며 PBR이 낮을수록 투자자는 낮은 가격에 주당순자산을 확보하게 된다. 만약 PBR이 1보다 작다면 해당 기업이 지금의 장부 가치로 청산한다고 해도 보통주 1주에 귀속되는 몫이 현재 주가보다 많다는 의미이다. 그런데 회계원칙의 보수성 때문에 장부상 자산은 시장가격보다 낮은 가격으로 작성될 수밖에 없으며 경영자의 능력, 기술개발력, 브랜드 가치와 같이 질적인 항목은 순자산에 반영되지 못하고 있어 일반적으로 주식의 PBR은 1보다 큰 값을 갖는다. 물론 PBR이 지나치게 높으면 주가가 장부상의 기업 가치에 비해 고평가 되었다고 인식되지만 미래 성장성이 큰 기업의 주가는 PBR이 높은 경향이 있다. 따라서 PER와 마찬가지로 PBR 역시 해당 기업의 과거 수년 동안 평균값이나 그 기업이 속한 산업의 평균값과 비교하여 자산 가치 대비 현재 주가수준의 적정여부를 판단하는 기준으로 사용하는 것이 좋다.





제4장

# 예금업무 일반사항



1. 예금계약
2. 예금거래의 상대방
3. 예금의 입금과 지급
4. 예금의 관리

## 제4장

## 예금업무 일반사항

## 1. 예금계약

## 1-1. 예금거래의 성질

## 1-1-1. 예금계약의 법적 성질

## ① 소비임치계약

소비임치계약이란 수취인이 보관을 위탁받은 목적물의 소유권을 취득하여 이를 소비한 후 그와 같은 종류·품질 및 수량으로 반환할 수 있는 특약이 붙어 있는 것을 내용으로 하는 계약이다. 따라서 예금계약은 예금자가 금전의 보관을 위탁하고 금융회사가 이를 승낙하여 자유롭게 운용하다가 같은 금액의 금전을 반환하면 되는 소비임치계약이다. 그러나 당좌예금은 위임계약과 소비임치계약이 혼합된 계약이다.

## ② 상사계약

금융회사는 상인이므로 금융회사와 체결한 예금계약은 상사임치계약이다. 따라서 예금 채권은 5년의 소멸시효에 걸린다. 한편 민사임치의 경우와는 달리 금융회사는 임치물에 대하여 주의의무가 가중되어 선량한 관리자의 주의의무를 부담한다. 선량한 관리자의 주의의무란 그 사람이 종사하는 직업 및 그가 속하는 사회적인 지위 등에 따라 일반적으로 요구되는 주의의무를 말한다. 따라서 예금업무를 처리함에 있어서 금융회사 종사자에게 일반적으로 요구되는 정도의 상당한 주의를 다해야만 면책된다.

## ③ 부합계약

부합계약이란 계약당사자의 일방이 미리 작성하여 정형화해 둔 일반거래약관에 따라 체결되는 계약을 말한다. 예금계약은 금융회사가 예금거래기본약관 등을 제정하고 이를 예금계약의 내용으로 삼는다는 점에서 부합계약이다. 따라서 예금거래기본약관은 그 내용이 공정하여야 하며, 거래처와 계약을 체결함에 있어 금융회사는 약관의 내용을 명시하고 중요내용을 설명하여야만 예금계약이 성립한다.

## 1-1-2. 각종 예금계약의 법적구조

## ① 보통예금·저축예금

보통예금·저축예금은 반환기간이 정하여지지 않아 언제든지 입출금이 자유로우며 질권 설정이 금지되어 있는데 그 특징이 있다. 다만 금융회사가 승낙하면 양도는 가능하다. 한편 최종의 입금 또는 출금이

있으면 그 잔액에 대하여 하나의 새로운 예금채권이 성립하므로 그 예금채권의 소멸시효는 입금 또는 출금이 있는 때로부터 새로이 진행된다.

#### ② 정기예금

정기예금은 예치기간이 약정된 금전소비임치계약이다. 기한이 도래하지 않음으로써 그 기간 동안 당사자가 받는 이익을 기한의 이익이라고 하는데, 거치식예금 약관 제2조는 이 예금은 약정한 만기일 이후 거래처가 청구한 때에 지급한다고 규정하여 기한의 이익이 금융회사에 있음을 명확히 하고 있다. 따라서 예금주는 원칙적으로 만기일 전에 예금의 반환을 청구할 수 없다. 다만, 거래처에게 부득이한 사유가 있는 때에는 만기 전이라도 지급할 수 있다.

#### ③ 별단예금

별단예금은 각종 금융거래에 수반하여 발생하는 미정리예금·미결제예금·기타 다른 예금종목으로 처리가 곤란한 일시적인 보관금 등을 처리하는 예금계정으로, 각각의 대전별로 그 법적 성격이 다르다.

#### ④ 정기적금

정기적금은 월부금을 정해진 회차에 따라 납입하면 만기일에 금융회사가 계약액을 지급하겠다는 계약이다. 또한 계약의 당사자 일방만이 채무를 부담하거나 또는 쌍방이 채무를 부담하더라도 그 채무가 서로 대가적 의미를 갖지 않는 편무계약으로 가입자는 월부금을 납입할 의무가 없다.

#### ⑤ 상호부금

상호부금은 일정한 기간을 정하여 부금을 납입하게 하고 기간의 중도 또는 만료 시에 부금자에게 일정한 금전을 급부할 것을 내용으로 하는 약정으로서, 종래 실무계에서는 거래처가 부금을 납입할 의무를 부담하고 금융회사는 중도 또는 만기 시에 일정한 급부를 하여야 하는 쌍무계약의 성질을 지닌 것으로 보아왔다. 그러나 상호부금의 예금적 성격을 강조하여 정기적금과 동일하게 편무계약으로 보아야 한다는 견해도 현재 유력하게 주장되고 있다.

#### ⑥ 당좌예금

어음·수표의 지급 사무처리의 위임을 목적으로 하는 위임계약과 금전소비임치계약이 혼합된 계약이다. 따라서 당좌거래계약에 있어서 무엇보다 중요한 것은 지급사무에 관하여 위임을 받은 금융회사는 당좌수표나 어음금의 지급 시 선량한 관리자의 주의의무를 다하여야 한다는데 있다.

### 1-2. 예금계약의 성립

#### 1-2-1. 현금에 의한 입금

##### ① 창구입금의 경우

예금계약을 요물소비임치계약으로 보는 견해에 의하면 예금의사의 합치와 요물성의 충족이 있으면

예금계약이 성립한다고 한다. 예금의사의 합치란 막연히 예금을 한다는 합의와 금전의 인도가 있었던 것으로는 부족하고, 어떤 종류·어떤 이율·어떤 기간으로 예금을 하겠다는 의사의 합치가 있는 경우를 말한다. 예금자가 예금계약의 의사를 표시하면 금융회사에 금전을 제공하고, 금융회사가 그 의사에 따라서 그 금전을 받아서 확인하면 요물성이 충족된 것으로 본다. 예금거래기본약관도 현금입금의 경우, 예금계약은 금융회사가 금원을 받아 확인한 때에 성립하는 것으로 규정하고 있다. 다만, 예금계약은 금융회사와 거래처와의 예금을 하기로 하는 합의에 의해 성립하며, 반드시 입금자원의 입금이 있어야 하는 것이 아니라는 낙성계약설에 의하면 위와 같은 예금의 성립시기 문제를 예금반환청구권의 성립시기 문제로 다루게 된다는 점에 유의하여야 한다.

## ② 점외수금의 경우

금융회사 간에 예금유치경쟁이 격화됨에 따라 점외수금도 왕성해지고 있다. 원칙적으로 예금수령의 권한을 갖고 있는 금융회사 종사자라 할지라도 그 권한은 영업장내에서의 권한이지, 영업점 외에까지 그 권한이 미치는 것은 아니다. 왜냐하면 예금수령의 권한을 가진다고 하는 것은 예금장부, 증서·통장 등의 용지, 직인, 회계기 등을 갖춘 점포 내에서의 권한을 의미하는 것이기 때문이다. 따라서 점외수금의 경우에는 그 수금직원이 영업점으로 돌아와 수납직원에게 금전을 넘겨주고 그 수납직원이 이를 확인한 때에 예금계약이 성립하는 것으로 보아야 한다. 그러나 영업점 이외에서 예금을 수령할 수 있는 대리권을 가진 자, 예컨대 지점장(우체국장) 또는 대리권을 수여받은 자 등이 금전을 수령하고 이를 확인한 때에는 즉시 예금 계약이 성립하는 것으로 보아야 한다.

## ③ ATM에 의한 입금의 경우

ATM(Automated Teller Machine)이란 현금자동입출금기를 말한다. 고객이 ATM의 예입버튼을 누르면 예금신청이 있다고 보고, 예금자가 ATM의 현금투입박스에 현금을 투입한 때에 현금의 점유이전이 있다고 보아야 하며, ATM이 현금계산을 종료하여 그 금액이 표시된 때에 예금계약이 성립한다고 보아야 할 것이다. 그러나 ATM의 조작은 예금주 자신에 의하여 이루어지고 최종적으로 그 현금이 금융회사에 인도되는 것은 예금주가 확인버튼을 누른 때이므로, 예금계약이 성립하는 시기는 고객이 확인버튼을 누른 때라고 보는 것이 통설이다.

## 1-2-2. 증권류에 의한 입금

### ① 타점권 입금의 경우

타점권 입금에 의한 예금계약의 성립시기에 관하여는 종래 타점권의 입금과 동시에 그 타점권이 미결제 통보와 부도실물이 반환되지 않는 것을 정지조건으로 하여 예금계약이 성립한다고 보는 견해인 추심위임설과, 타점권의 입금과 동시에 예금계약이 성립하고 다만 그 타점권이 부도반환 되는 경우에는 소급하여 예금계약이 해제되는 것으로 보는 견해인 양도설이 대립하고 있다. 예금거래기본약관은 추심위임설의 입장을 취하여 증권으로 입금했을 때 금융회사가 그 증권을 교환에 돌려 부도반환시한이 지나고

결제를 확인했을 때에 예금계약이 성립한다고 규정하고 있다. 다만 타점발행의 자기앞수표로 입금할 경우에는 발행 금융회사가 사고신고 된 사실이 없고 결제될 것이 틀림없음을 확인하여 예금원장에 입금기장을 마친 때에도 예금계약은 성립한다.

## ② 자점권 입금의 경우

자점권으로 당해 점포가 지급인으로 된 증권의 경우에는 발행인이 당좌예금잔액을 확인하여 당좌 예금계좌에서 액면금 상당을 인출한 다음 예입자의 계좌에 입금처리하면 예금계약이 성립한다. 또한 실무상 잔액을 확인하지 않고 일단 입금기장하고 잔액을 나중에 처리할 경우에도 발행인의 잔액에서 수표액면금액이 현실로 인출되어 예입자의 계좌에 입금되지 않으면 예금계약이 성립하지 않는다. 예금거래기본약관도 개설점에서 지급하여야 할 증권은 그 날 안에 결제를 확인했을 경우에 예금이 된다고 규정하고 있다. 다만 자점 발행의 자기앞수표의 경우에는 입금 즉시 예금계약이 성립한다.

## 1-2-3. 계좌송금

계좌송금은 계좌송금신청인의 수탁영업점에 대한 송금신청, 수탁영업점의 수취인의 예금거래영업점에 대한 입금의뢰, 수취인의 예금거래영업점의 입금처리 형식으로 업무처리 과정이 진행된다. 현금에 의한 계좌송금의 경우에는 예금원장에 입금기장을 마친 때에 예금계약이 성립하며, 증권류에 의한 계좌송금의 경우에는 증권류의 입금과 같은 시기에 예금계약이 성립한다.

## 1-3. 예금거래약관

### 1-3-1. 약관일반

약관이 계약당사자에게 구속력을 갖게 되는 근거는 계약당사자가 이를 계약의 내용으로 하기로 하는 명시적 또는 묵시적 합의가 있기 때문이다. 또한 약관은 기업에게는 계약체결에 소요되는 시간·노력·비용을 절약할 수 있고 그 내용을 완벽하게 구성할 수 있다는 장점이 있는 반면, 고객에게는 일방적으로 불리한 경우가 많다는 단점을 가지고 있다. 이러한 일반거래약관의 양면성을 고려하여 기업거래의 효율화 및 소비자의 권익을 보호한다는 차원에서 우리나라는 1984. 10. 20. 「독점규제 및 공정거래에 관한 법률」을 제정하고, 1986. 12. 31. 「약관의 규제에 관한 법률」을 제정하여 약관의 공정성을 기하도록 제도화하였다.

### ① 약관의 계약편입 요건

약관은 계약이므로 약관에 의한 계약이 성립되었다고 하기 위해서는 다음 요건을 충족하여야 한다.

- 약관을 계약의 내용으로 하기로 하는 합의가 있어야 한다.
- 약관의 내용을 명시하여야 한다. 명시적 정도는 고객이 인지할 가능성을 부여하면 족하므로 사업자

의 영업소에서 계약을 체결하는 경우 사업자는 약관을 쉽게 보이는 장소에 게시하고, 고객에게 약관을 교부하거나 고객이 원할 경우 가져갈 수 있어야 한다.

- 중요한 내용을 고객에게 설명하여야 한다. 중요한 내용이란 계약의 해지·기업의 면책사항·고객의 계약위반시의 책임가중 등 계약체결여부에 영향을 미치는 사항을 말하며, 약관 외에 설명문 예컨대 통장에 인쇄된 예금거래 유의사항에 의해 성실하게 설명한 경우에는 중요내용의 설명의무를 다한 것으로 본다. 다만 계약의 성질상 대량·신속하게 업무를 처리하여야 하는 경우 등 설명이 현저히 곤란한 때에는 설명의무를 생략할 수 있다.
- 계약 시 약관을 고객이 원하는 수단(영업점 직접수령, 이메일·문자 등 비대면 수령 등) 중 하나로 선택 후 교부하여야 한다.
- 계약내용이 공정하여야 한다. 「약관의 규제에 관한 법률」은 불공정약관조항 여부를 판단하는 일반 원칙으로서 신의성실의 원칙에 반하여 공정을 잃은 약관조항은 무효라고 선언하고 공정을 잃은 약관조항의 판단기준으로 고객에 대하여 부당하게 불리한 조항, 고객이 계약의 거래행태 등 제반사정에 비추어 예상하기 어려운 조항, 계약의 목적을 달성할 수 없을 정도로 계약에 따르는 본질적 권리를 제한하는 조항을 구체적으로 규정하여 이에 해당하는 약관조항을 불공정한 약관으로 추정하고 있다.

## ② 약관의 해석원칙

약관은 기업 측에는 유리하고 고객의 입장에서는 내용의 변경을 요구할 수 없는 등 불리한 경향이 있으므로 일반적인 계약의 해석과는 다르게 적용되고 있다.

- 객관적·통일적 해석의 원칙 : 이는 약관은 해석자의 주관이 아니라 객관적 합리성에 입각하여 해석되어야 하며 시간, 장소, 거래상대방에 따라 달리 해석되어서는 안 된다는 원칙이다.
- 작성자불이익의 원칙 : 약관의 의미가 불명확한 때에는 작성자인 기업 측에 불이익이 되고 고객에게는 유리하게 해석되어야 한다는 원칙이다.
- 개별약정우선의 원칙 : 기업과 고객이 약관에서 정하고 있는 사항에 대하여 명시적 또는 묵시적으로 약관의 내용과 다르게 합의한 사항이 있는 경우에는 당해 합의사항을 약관에 우선하여 적용하여야 한다는 원칙이다.

### 1-3-2. 예금거래약관

예금거래도 금융회사와 고객 간의 계약이므로 계약자유의 원칙이 지배한다. 그러나 계속·반복적이며 대량적인 거래가 수반되는 예금거래를 개시할 때마다, 금융회사와 고객 간에 개별적으로 예금계약의 내용과 방식을 결정하도록 하는 것은 불가능하고 매우 비능률적인 것이 아닐 수 없다. 오히려 일정하게 정형화된 계약서를 미리 준비해 놓고 예금을 하려는 자에게 이를 제시하여 예금계약을 체결하도록 하는 것이 합리적이다. 이와 같이 계약 당사자의 일방이 미리 작성하여 정형화 시켜 놓은 계약조항을

일반거래약관이라고 부르고, 이러한 일반거래약관에 따라 체결되는 계약을 부합계약이라고 부른다. 이러한 점에서 금융회사의 예금계약은 대부분 부합계약의 형식을 가지며, 금융회사와 거래처 사이에 법률 분쟁이 발생한 경우에, 그 해결은 예금거래약관의 해석에서 비롯된다. 우리나라 예금거래약관의 체계는 다음과 같다.

#### ① 모든 금융회사의 통일적인 약관체계

각 금융회사가 독자적인 약관을 운영함으로써 거래처가 혼란에 빠지는 것을 방지하기 위하여 대한민국내의 모든 금융회사는 동일한 약관체계를 가지고 있다(단, 우체국의 경우 시중은행과의 근거법 및 제도운영상 차이로 인하여 일부분에 있어 차이가 존재한다). 즉 우리나라는 금융회사 공동으로 예금거래에 관한 표준약관을 제정하고 그 채택과 시행은 각 금융회사가 자율적으로 하도록 하고 있다. 다만 금융자율화의 진전으로 각 금융회사가 독립적인 상품을 개발함으로써 그 상품에 특유한 독자적인 약관을 보유하고 있다.

#### ② 단계별 약관체계

현행 예금거래약관은 모든 예금에 공통적으로 적용될 기본적인 사항을 통합 정리하여 규정한 예금거래 기본약관과 각 예금종류별로 약관체계를 이원화하였다는 점에서 단계별 약관체계를 구성하고 있다고 할 것이다.

#### ③ 약관의 이원적 체계

현행 예금거래약관은 예금거래의 공통적인 사항을 정하고 있는 예금거래기본약관과 예금의 법적성질에 따라 입출금이 자유로운 예금약관과 거치식예금약관·적립식예금약관의 이원적 체계로 구성되어 있으며, 개별적인 예금상품의 특성에 따라 더 세부적인 내용을 약관이나 특약의 형식으로 정하고 있다. 그러므로 예금계약에 대해서는 당해 예금상품의 약관이 우선적으로 적용되고 그 약관에 규정이 없는 경우에는 예금별 약관, 예금거래기본약관의 내용이 차례로 적용된다.

## 2. 예금거래의 상대방

### 2-1. 자연인과의 거래

#### 2-1-1. 권리·의무 주체로서의 자연인

사람은 살아있는 동안 권리·의무의 주체가 된다. 따라서 자연인인 개인과 예금거래를 함에 있어서 특별한 제한이 없는 것이 원칙이고, 단지 예금의 종류에 따라서 그 가입자격에 제한이 있는 경우가 있다.

#### 2-1-2. 제한능력자와의 거래

제한능력자는 단독으로 유효한 법률행위를 하는 것이 제한되는 자로서 이에 미성년자·피성년후견인·



피한정후견인이 있다. 미성년자란 만 19세 미만의 자로서, 원칙적으로 행위능력이 없다. 따라서 법정대리인의 동의를 얻어 직접 법률행위를 하거나 법정대리인이 미성년자를 대리하여 그 행위를 할 수 있다. 미성년자가 법정대리인의 동의 없이 법률행위를 한 때에는 법정대리인은 미성년자의 법률행위를 취소할 수 있다(민법 제5조). 피성년후견인이란 질병, 장애, 노령 등의 사유로 인한 정신적 제약으로 사무를 처리할 능력이 지속적으로 결여되어 성년후견개시의 심판을 받은 자로서, 원칙적으로 행위능력이 없다. 따라서 법정대리인인 후견인은 피성년후견인을 대리하여 법률행위를 할 수 있고, 피성년후견인이 직접 한 법률행위를 취소할 수 있다. 다만 가정법원이 정한 범위 또는 일상생활에 필요하고 대가가 과도하지 않는 법률행위는 취소할 수 없다(일용품 구입 등 일상 행위 가능)(민법 제10조). 피한정후견인이란 질병, 장애, 노령 등의 사유로 인한 정신적 제약으로 사무를 처리할 능력이 부족하여 한정후견개시의 심판을 받은 자로서, 원칙적으로 행위능력이 있다. 다만 가정법원이 범위를 정하여 동의를 유보할 수 있는 바(가정법원이 정한 행위에만 후견인의 동의가 필요), 이 경우에 후견인의 동의 없이 한 법률행위는 취소할 수 있다(민법 제13조). 한편 법정대리인인 후견인이 대리권을 행사하려면 법원의 대리권 수여가 필요하다. 금융회사가 피성년후견인과 예금계약을 체결하거나, 법정대리인의 동의 없이 미성년자 또는 피한정후견인과 예금계약을 맺은 경우 법정대리인이 예금계약을 취소한다 할지라도 원금을 반환하면 족하고, 금융회사가 예금을 지급한 후에는 법정대리인이 예금계약을 취소하려 하여도 취소의 대상이 없으므로 금융회사가 손해를 입을 염려는 없다. 더구나 미성년자의 경우 그 법정대리인이 범위를 정하여 처분을 허락한 재산과 피성년후견인의 경우 일상생활에 필요하고 대가가 과도하지 않는 범위 내에서의 재산 및 피한정후견인의 경우 가정법원이 결정한 동의유보의 범위에 포함되지 않은 재산은 자유로이 처분할 수 있으므로 이들이 용돈·학비 등을 가지고 예금을 하는 경우에는 전혀 문제가 없다. 그러나 당좌예금거래는 어음·수표의 지급사무를 위임하는 계약이므로 제한능력자의 단독거래는 허용하지 않는 것이 원칙이다.

### 2-1-3. 대리인과의 거래

#### ① 대리제도

모든 예금거래를 예금주 본인과 할 수는 없다. 따라서 예금주의 대리인 또는 예금주의 심부름을 하는 자와 예금거래를 하는 것은 불가피하다. 대리란 타인이 본인의 이름으로 법률행위를 하거나 의사표시를 수령함으로써 그 법률효과가 직접 본인에 관하여 생기는 제도이다. 대리권의 발생 원인으로는 본인의 수권행위에 의하여 생기는 임의대리와 법률의 규정에 의하여 생기는 법정대리가 있다(민법 제120조, 제122조.)

#### ② 대리인과의 거래 시 유의사항

금융회사가 대리인과 예금거래계약을 체결함에 있어서 대리인이라고 칭하는 자가 진정한 대리인인지 여부 및 그 대리행위가 대리권의 범위에 속하는지 여부를 확인하여야 한다. 예금을 수입하는 경우에는 금융회사가 대리인의 권한 등을 확인하지 않았다 하더라도 금융회사가 손해를 볼 염려가 없으므로

대리권의 존부 등을 확인할 필요는 거의 없다. 그러나 예금을 지급할 경우에는 이중지급의 위험이 있으므로 정당한 대리권자인지 여부를 확인하여야 한다.

• 임의대리의 경우

통장상의 인감이 날인되거나 인감증명서 또는 본인서명사실확인서가 붙어있는 본인의 위임장 및 대리인의 주민등록증에 의하여 진정한 대리인인지 여부 및 대리권의 범위를 확인하여야 한다. 대리권의 범위 등을 확인하지 않아 발생하는 손해는 금융회사가 부담할 수밖에 없기 때문이다.

<표 4-1> 법정대리의 경우 대리관계의 확인

구분	대리인	확인서류
미성년자	친권자, 후견인	가족관계등록부, 기본증명서
피성년후견인 및 피한정후견인	후견인	후견등기부
부재자	부재자 재산관리인	법원의 선임심판서
사망	유언집행자, 상속재산관리인	사망자의 유언, 법원의 선임심판서

• 예금의 중도해지와 예금담보대출의 경우

예금거래기본약관상의 면책약관에 따라 통장 등을 제출받고 인감과 비밀번호가 일치하여 지급하였다는 사유만으로 항상 금융회사가 면책되는 것은 아니다. 이러한 면책규정은 금융회사가 주의의무를 다한 경우에만 면책된다. 따라서 예금의 중도해지나 예금담보대출의 경우에는 예금약관상의 면책규정이나 채권의 준점유자에 대한 변제규정이 적용되지 아니하거나 적용된다 하더라도 주의의무가 가중된다 할 것이므로 위임장 이외에도 예금주 본인의 의사를 반드시 확인하여야 한다.

2-1-4. 외국인과의 거래

외국인과의 예금거래의 성립과 효력은 당사자 간에 준거법에 관한 합의가 없으면 행위지의 법률에 따른다(국제사법 제25조). 그러나 예금거래에 관하여 외국법에 따르기로 합의하는 일은 거의 없으므로 결국 우리나라법이 적용된다. 따라서 원칙적으로 내국인과의 예금거래와 다른 점이 없다. 다만 「외국환거래법」 상의 외국인은 거주자와 비거주자를 구분하여 제한하고 있으나, 외국인이라도 거주자이면 금융회사와의 원화예금거래는 자유이다. 또한 비거주자라도 외국환은행과 일부 예금거래는 가능하다.

2-2. 법인과 거래

2-2-1. 법인의 개념

법인이란 자연인이 아니면서 법에 의하여 권리능력이 부여되어 있는 사단 또는 재단을 말한다. 자연인은 출생과 동시에 당연히 권리의무의 주체가 되는데 반하여, 법인은 법률의 규정에 의함이 아니면 성립하지 못한다(민법 제31조). 우리의 법제 아래에서는 자유설립주의가 배제되고 있다. 따라서 법인은 그 설립의 근거가 되는 법률에 따라 권리능력이 제한되는 경우가 많다(예컨대, 학교법인의 경우에 정기에금이

기본재산이라면 이를 담보로 제공하는 것이 원칙적으로 금지된다). 또한 법인은 관념적인 존재에 불과한 것이므로, 현실적인 법률 행위는 그 대표기관에 의하여 이루어진다. 따라서 법인과 예금거래는 그 대표자 또는 그로부터 대리권을 수여받은 대리인과 하여야 한다. 법 이론적으로 법인과 예금거래를 하려면, 진정한 대표자인지 여부와 대리인의 대리권의 존부나 대리권의 범위 등을 확인하여야 한다. 그러나 실무상 당좌거래의 경우를 제외하고, 이러한 확인을 하고 예금거래를 개시하는 경우는 거의 없다. 그 이유는 예금의 경우에 금융회사가 채무자로서 예금계약이 취소되더라도, 금전을 반환하면 될 뿐이기 때문이다. 그리고 선의로 지급한 이상 약관상의 면책규정이나 민법상의 채권의 준점유자에 대한 변제에 의하여 구제받을 수 있기 때문이다. 그러나 이러한 면책규정만으로는 구제될 수 없는 경우가 있는 바, 이때에는 그 대표권 또는 대리권의 존부와 범위가 문제될 수 있다.

#### 2-2-2. 회사와의 거래

회사의 대표권은 각종 회사마다 각기 다르다. 주식회사와 유한회사의 경우는 대표이사, 합명회사와 합자회사의 경우에는 업무집행사원이 회사를 대표하고 업무집행권을 가진다. 따라서 당좌거래와 같이 회사의 신용상태와 행위능력 등이 특히 문제되는 경우에는 등기사항전부증명서와 인감증명 등을 청구하며 법인의 존재 여부와 대표자를 엄격하게 확인할 필요가 있다.

##### ① 공동대표이사제도를 채택하고 있는 경우의 거래

공동대표이사 제도는 회사의 대표자가 독단 또는 전횡으로 권한을 남용하는 것을 방지하기 위하여 여러 사람의 대표자가 공동으로서만 대표권을 행사할 수 있도록 하는 제도이다. 따라서 예금거래도 공동으로 하는 것이 원칙이다.

##### ② 외국회사와의 거래

외국회사란 외국법에 의하여 설립된 법인을 말한다. 다만 외국법에 의하여 설립된 회사라 할지라도 국내에 본점을 두거나 대한민국 내에서 영업을 하는 것을 주목적으로 하는 회사는 내국회사와 동일한 규제에 따라야 한다. 또한 외국회사가 국내에서 영업을 하고자 하는 경우에는 한국에서의 대표자를 정하고 영업소를 설치하여야 하며, 회사설립의 준거법·한국에서의 대표자·회사명 등을 등기하여야 한다. 외국회사의 대표자로 등기된 자는 회사의 영업에 관하여 재판상·재판외의 권한을 행사할 수 있다. 따라서 법인등기사항전부증명서를 청구하여 한국 내의 예금자와 예금거래를 하면 된다. 다만, 등기가 이루어지지 않은 외국회사는 계속적 거래를 할 수 없으므로(상법 제616조), 계속적 거래를 전제로 하는 당좌계좌개설은 허용되지 않는다.

#### 2-2-3. 국가·자치단체와의 거래

‘국가나 지방자치단체가 공법인(公法人)인가’에 관하여는 학설의 대립이 있다. 공법인의 개념을 가장 넓게 해석할 경우에는 국가까지 포함하는 것으로 보며, 가장 좁은 의미로 볼 경우에는 국가나 지방자치단

체를 제외한 공공단체만을 의미하기도 한다. 국가나 지방자치단체와의 예금 거래행위의 법적성질이 공법관계인가 사법관계인가에 관하여 이론이 있을 수 있다. 그러나 통설은 이를 사법관계로 본다. 국고금은 법령 규정이 인정하는 예외적인 경우를 제외하고는 한국은행에 예탁하여야 한다. 다만 국고대리점 또는 국고수납대리점 업무를 취급하는 일반은행에서도 이를 수납할 수 있다. 지방자치단체는 그 재정을 「지방재정법」이 정하는 바에 따라 규율하며, 그 재정의 출납사무는 지방자치단체의 장 또는 그의 위임을 받은 공무원이 임명한 출납원이 담당한다. 따라서 국가·지방자치단체 등과 예금거래를 할 때 예금주명義는 공공단체로 하되, 예금거래 입출금과 관련해서는 출납원을 거래상대방으로 거래하는 것이 타당하다.

### 2-3. 법인격 없는 단체와의 거래

#### 2-3-1. 법인격 없는 사단

법인격 없는 사단이란 아파트입주자대표회의·아파트부녀회·학회·교회·종중·동문회·노동조합 등 법인으로서의 실체를 가지고 있으면서도 주무관청의 허가를 받지 않아 법인격을 취득하지 않은 단체를 말하며, 민법은 법인격 없는 사단의 소유관계를 총유<sup>3)</sup>로 본다. 법인격 없는 사단과 거래 시 「부가가치세법」에 의한 고유번호를 부여받은 경우에는 그 대표자와 예금거래를 하면 되고, 위와 같이 개설된 예금은 대표자 개인의 예금이 아니라 법인격 없는 사단에 총유적으로 귀속된다. 그러나 고유번호를 부여받지 못한 경우에는 개인예금으로 처리되므로 사전에 고객에게 이를 고지, 설명해주는 것이 바람직하다.

#### 2-3-2. 법인격 없는 재단

법인격 없는 재단이란 장학재단이나 종교재단 등과 같이 민법상 재단법인의 실체 즉 일정한 목적을 위해서 출연된 재산의 집단이되, 「민법」상 절차에 따라 법인격을 취득하지 아니한 것을 말한다. 법인격 없는 재단은 권리능력이 없고, 법인격 없는 사단과 같은 구성원도 없으므로 그 예금의 귀속관계는 준총유나 준합유의 관계가 될 수 없다. 이론상 법인격 없는 재단에 대해서도 등기에 관한 사항을 빼고는 재단법인에 관한 규정을 유추 적용할 수 있는 바, 대표자나 관리자와 예금거래를 할 수 있다. 하지만 법인격 없는 재단은 그 실체 파악이 어려운 점, 「금융실명거래 및 비밀보장에 관한 법률」상 실명확인방법을 구체적으로 정하지 않은 점 등을 고려하면 대표자 개인명의로 거래할 수밖에 없는 것이다.

#### 2-3-3. 조합

조합이란 2인 이상의 특정인이 서로 출자하여 공동의 사업을 영위함을 목적으로 결합된 단체를 말한다. 그런데 「민법」은 조합에 대하여는 법인격을 인정하지 않고 구성원 사이의 계약관계로 보고 있다(민법 제703조). 따라서 금융회사가 이러한 조합과 예금거래를 하기 위해서는 조합원 전원의 이름으로 하는 것이 원칙이나 각 조합원의 위임을 받은 조합대표자와 거래할 수 있고 그 예금의 귀속관계는 조합

1) 법인이 아닌 사단의 사원이 집합체로서 물건을 소유하는 공동소유의 형태(민법 제275조)

원 전원의 준합유에 속하게 된다.

### 3. 예금의 입금과 지급

#### 3-1. 예금의 입금업무

##### 3-1-1. 현금입금

###### ① 금액의 확인

입금인의 면전에서 입금액을 확인한 경우에는 문제될 것이 없으나, 입금인이 입회하지 않은 상태에서 입금 의뢰액과 확인액 사이에 차이가 발생한 경우에는 문제가 된다. 예컨대 입금 의뢰액 보다 실제 확인된 금액이 적은 경우에 입금 의뢰액대로 예금계약이 성립함을 주장하기 위해서는 입금자가 그 입금 의뢰액을 입증할 책임을 부담한다. 왜냐하면 예금계약은 금융회사가 거래처로부터 교부받은 금전을 확인한 때에 성립하기 때문이다. 그러나 현금의 확인을 유보하는 의사 없이 예금통장 등을 발행한 경우에 부족액이 발생한 경우에는 금융회사가 입증책임을 부담한다. 따라서 금융회사가 현금을 수납함에 있어서 입금자의 면전에서 확인하되, 그렇지 못한 경우에는 입금자에게 나중에 확인절차를 거쳐 확인된 금액으로 수납 처리하겠다는 것을 분명히 밝혀 둘 필요가 있다.

###### ② 과다입금

금융회사가 실제로 받은 금액보다 과다한 금액으로 통장 등을 발행한 경우, 실제로 입금한 금액에 한하여 예금계약이 성립하고 초과된 부분에 대하여는 예금계약이 성립하지 않는다. 따라서 예금주의 계좌에서 초과입금액을 인출하면 족하다. 만약 예금주가 오류입금인 사실을 알면서 예금을 인출하였다면 부당이득으로 반환하여야 한다. 그러나 제3자가 그러한 사실을 모르고 그 예금에 대하여 질권을 취득하고 금전을 대부해 주었다거나 압류·전부명령을 받은 경우에는 그로 인한 손해를 금융회사가 배상하여야 한다. 다만 그 배상의 범위는 예금액이 아니라 전부명령신청 등 그 절차를 취하는 과정에서 발생한 비용에 상응한다.

###### ③ 계좌상위 입금

직원이 입금조작을 잘못하여 착오계좌에 입금하고 정당계좌에 자금부족이 발생한 경우에는 금융회사의 과실에 의한 채무불이행으로 되어 그 손해를 배상하여야 한다(민법 제390조). 한편 잘못된 입금은 착오에 기인한 것이므로 착오계좌 예금주의 동의 없이 취소하여(민법 제109조) 정당계좌에 입금할 수 있다. 잘못된 입금을 취소하기 전에 예금주가 동 예금을 인출하였다면 이는 원인 없이 타인의 재산으로부터 부당하게 이득을 취한 것이므로 반환하여야 한다.

## 3-1-2. 증권류의 입금

## ① 타점권 입금의 법적 성격

타점권을 입금시키는 행위는 금융회사에 대하여 그 추심을 의뢰하고 그 추심이 완료되면 추심대전을 예금계좌에 입금시키도록 하는 위임계약이므로 금융회사는 선량한 관리자로서의 주의를 가지고 타점권 입금업무를 처리하여야 한다(민법 제681조). 따라서 금융회사가 타점권을 입금 받는 경우에는 다음과 같은 사항을 확인할 필요가 있다.

## 1) 어음의 경우

- 입금 받은 어음을 지급제시기간 내에 제시할 수 있는지 확인한다. 지급제시기간 내에 제시하지 못할 경우, 입금인은 배서인에 대하여 상환청구권을 상실하며 금융회사는 제시기일경과로 인한 어음교환업무규약상의 과태료를 부담하기 때문이다.
- 어음요건을 완전히 충족하고 있는지를 확인한다. 백지를 보충하지 않은 상태에서의 제시는 지급제시로서의 효력이 없으므로 입금인이 상환청구권을 상실하게 되기 때문이다.

## 2) 수표의 경우

- 지급제시기간 내에 수표가 제시될 수 있는지 확인하여야 한다. 지급제시기간 내에 수표가 제시되지 않을 경우에 입금인은 상환청구권을 상실하며 금융회사는 어음교환업무규약상의 과태료 제재를 받기 때문이다.
- 선일자 수표인지 여부도 확인하여야 한다. 「수표법」 상 수표는 일람출금증권이므로 제시기일 미도래로 부도되는 경우란 있을 수 없으나, 당사자 간에는 발행일자 이전에는 제시하지 않겠다는 명시적·묵시적인 합의가 있는 것이 통상적이므로 이에 반하여 교환에 회부함으로써 발행인이 손해를 보았다면 입금인은 채무불이행으로 인한 손해를 배상하여야 하기 때문이다.
- 수표요건을 구비하였는지 여부를 확인한다.
- 일반 횡선수표인 경우에는 입금인이 우체국과 계속적인 거래가 있는 거래처인지 여부를 확인하고, 특정횡선수표인 경우에는 그 특정된 금융회사가 우체국인지 여부를 확인한다. 금융회사가 이러한 확인을 소홀히 하여 제3자에게 손해가 발생하였다면 그로 인한 손해를 배상하여야 하기 때문이다. 횡선위배로 부도반환되면 어음교환업무규약상의 과태료 제재를 받는다.

## ② 선관주의의무를 위반한 경우 금융회사의 책임

예컨대 금융회사가 과실로 지급제시기일에 제시하지 못하였거나 교환 회부할 수 없는 증권을 입금 받아 입금인이 소구권을 상실한 경우, 파출수납 시 증권류의 교환회부를 부탁받고 당일에 교환에 회부하지 않아 입금인에게 손해가 발생한 경우, 부도사실을 추심의뢰인에게 상당한 기일이 지나도록 통지하지 않은 경우에 금융회사는 선량한 관리자로서의 주의의무를 다한 것으로 볼 수 없으므로 입금인에게 그 손해를 배상하여야 한다. 그러나 입금인은 증권을 입금시키고자 하는 경우 백지를 보충하여야



하며 금융회사는 백지보충의무를 부담하지 않는다(예금거래기본약관 제6조 제3항).

### 3-1-3. 계좌송금

#### ① 계좌송금의 의의

계좌송금이란 예금주가 개설점 이외에서 자기의 계좌에 입금하거나 제3자가 개설점·다른 영업점 또는 다른 금융회사에서 예금주의 계좌에 입금하는 것을 말한다. 따라서 계좌송금은 입금의뢰인이 수납 금융회사에 대하여 송금할 금액을 입금하면서 예금주에게 입금하여 줄 것을 위탁하고 수납 금융회사가 이를 승낙함으로써 성립하는 위임계약이다. 「금융실명거래 및 비밀보장에 관한 법률」에 의거 일정한 계좌송금의 경우에는 실명확인을 하여야 함은 물론이다. 그 외에 계좌송금은 법적 성질이 위임이므로 위임사무가 종료한 때에 금융회사는 위임인에게 위임사무 처리결과를 통지하여야 하는 바(민법 제683조), 입금의뢰인의 주소·전화번호 등을 반드시 기재해 놓아야 한다.

#### ② 계좌송금의 철회·취소

계좌송금은 위임계약이므로 입금의뢰인은 수임인인 수납 금융회사 및 수납 금융회사의 위임을 받은 예금 금융회사가 위임사무를 종료하기 전에는 언제든지 위임계약을 해지하고 계좌송금 철회를 할 수 있다(민법 제689조). 그러나 현금 계좌송금의 경우에는 입금기장을 마친 시점에서, 타점권 계좌송금의 경우에는 부도반환시한이 지나고 결제를 확인한 시점에서 예금계약은 성립하고(예금거래기본약관 제7조 제1항), 위임계약은 종료되므로 그 이후 입금의뢰인은 그 입금의 취소를 주장할 수 없게 된다. 예컨대 타행환입금 의뢰인 甲이 지정한 丙의 예금계좌에 입금을 마쳤으나 실제로는 乙에게 입금할 예금임을 주장하여 취소를 요청하더라도 丙과의 예금계약은 이미 성립한 것이므로 丙의 동의 없이 취소할 수 없다. 다만 금융회사가 실수로 지정계좌 이외의 예금계좌에 입금하였다면 금융회사는 위임사무를 종료한 것으로 볼 수 없고 착오입금이 명백하므로 그 입금을 취소할 수 있다.

#### ③ 착오송금 시 법률관계

착오송금이란 송금인의 착오로 인해 송금금액, 수취금융회사, 수취인 계좌번호 등이 잘못 입력돼 이체된 거래로서, 착오송금액은 법적으로 수취인의 예금이기 때문에 송금인은 수취인의 동의 없이는 자금을 돌려받을 수 없다. 왜냐하면 계좌이체시 금융회사는 자금이동의 원인에 관여함이 없이 중개 기능을 수행할 뿐이므로, 잘못 입금된 돈이라도 수취인이 계좌에 들어온 금원 상당의 예금채권을 취득하게 되고, 금융회사는 수취인의 동의 없이 송금인에게 임의로 돈을 돌려줄 수 없기 때문이다. 그러나 일단 수취인이 예금채권을 취득하였다면 법적으로는 자금이체의 원인인 법률관계가 존재하지 않으므로, 수취인은 금전을 돌려줄 민사상 반환의무가 발생하고, 송금인은 수취인에 대하여 착오이체 금액 상당의 부당이득반환청구권을 가지게 된다. 따라서 송금인은 수취인에게 부당이득반환청구가 가능하고, 수취인이 반환을 거부할 경우 송금인은 부당이득반환청구의 소를 제기할 수 있으며, 그 소송의 상대방은 송금요류로 예금채권을 취득한 수취인이 된다(수취 금융회사는 자금중개 기능을 담당할 뿐 이득을 얻은 바



없으므로 부당이득반환의 상대방이 되지 않음). 그리고 수취인은 잘못 입금된 금원을 송금인에게 돌려줄 때까지 보관할 의무가 있으므로, 수취인이 착오입금된 돈을 임의로 인출하여 사용하는 경우 형사상 횡령죄에 해당될 수 있다.

'21년 7월 예금자보호법 개정에 따라 계좌번호 착오 등의 사유로 송금인 실수로 잘못 송금한 건에 대해 금융기관을 통해 반환 신청하였으나, 반환받지 못하는 경우 착오 송금액을 예금보험공사가 대신 찾아주는 '착오송금 반환지원제도'가 신설되었다.

<표 4-2> 착오송금 반환지원제도 개요

구분	주요내용
신청대상	'21.7.6. 이후 발생한 착오송금 수취인으로부터 미반환된 5만원 이상 5천만원 이하의 착오송금 ※ '21.7.6.~'22.12.31일 발생한 착오송금에 대해서는 5만원 이상 ~ 1천만원 이하 신청 가능
대상조건	착오송금시 먼저 금융회사를 통해 수취인에게 반환을 요청하여야 하며, 미반환된 경우 (금융회사의 반환청구절차 결과 '반환거절' 또는 '일부반환' 중결)에만 예금보험공사에 반환지원 신청 가능
신청가능기간	착오송금일로부터 1년 이내 신청 (통상 접수일로부터 약 2개월 내외 반환 예상)
반환지원 신청절차	예금보험공사 홈페이지 내 착오송금 반환지원 사이트 접속 온라인 신청 또는 예금보험공사 본사 상담센터 방문 신청

#### 3-1-4. 통장·증서의 교부

일반적으로 예금의 경우 거래처로부터 금전을 입금받아 금액을 확인하고 입금기장을 마치면 금융회사는 거래처에게 예금통장이나 예금증서를 기장하여 교부한다. 예금통장이나 예금증서는 단순한 증거증권이라는 점에 이론이 없다. 따라서 예금통장이나 증서를 소지하고 있다는 사실만으로 소지인이 금융회사에 예금의 반환을 청구할 수는 없다. 다만 금융회사가 과실 없이 예금통장이나 증서 소지자에게 예금을 지급한 경우에는 채권의 준점유자에 대한 변제에 해당되어 면책이 될 뿐이다. 반면 예금통장이나 증서를 소지하고 있지 않다 하더라도 그 실질적 권리자임을 입증한 경우에는 예금의 반환을 청구할 수 있다. 그러나 양도성예금증서나 표지어음 등은 그 성격이 유가증권이므로 원칙적으로 그 증서 소지자에게만 발행대전을 지급할 수 있다.

### 3-2. 예금의 지급업무

#### 3-2-1. 예금지급의 법적성질

예금주의 청구에 의하여 금융회사가 예금을 지급함으로써 예금계약이 소멸한다. 예금주가 금융회사에 대하여 예금의 지급을 청구하는 행위는 의사의 통지라는 것이 통설이고, 이에 따라 금융회사가 예금을 지급하는 행위는 채무의 변제인 것이므로 변제에 의하여 예금채무는 소멸한다. 기타 예금의 소멸원인으로는 변제공탁·상계·소멸시효의 완성 등이 있다.

### 3-2-2. 예금의 지급장소

지명채권은 원칙적으로 채무자가 채권자의 주소지에서 변제하는 지참채무가 원칙이다. 그러나 예금채권은 예금주가 금융회사에 나와서 이를 수령한다는 점에서 추심채무이다. 예금거래기본약관 제3조도 거래처는 예금계좌를 개설한 영업점에서 모든 예금거래를 한다고 규정하여 예금채무가 추심채무임을 규정하고 있다. 또한 무기명채권은 변제 장소의 정함이 없으면 채무자의 현영업소를 지급장소로 하며, 영업장소가 여러 곳인 때에는 거래를 한 영업소가 지급장소이다. 그러므로 무기명예금을 지급하여야 할 장소는 원칙적으로 계좌개설 영업점이다.

### 3-2-3. 예금의 지급시기

보통예금이나 당좌예금과 같이 기한의 정함이 없는 예금에 대하여는 예금주는 금융회사 영업시간 내에는 언제라도 예금을 청구할 수 있고 금융회사가 이에 응하지 않을 경우에는 채무불이행이 된다. 또한 금전채권의 성질상 채무자인 금융회사는 원칙적으로 불가항력을 주장할 수도 없다. 정기예금 등과 같이 기한의 정함이 있는 예금은 약정한 지급기일에 지급을 하여야 하나 기한의 정함이 있는 예금도 추심채무이므로 예금의 기일이 도래하고 예금주의 청구가 있는 때에만 채무불이행으로 인한 책임을 부담한다.

### 3-2-4. 예금의 지급과 면책

#### ① 면책의 근거

예금채권은 원칙적으로 지명채권이다. 따라서 진정한 예금주에게 변제한 때에 한하여 금융회사는 예금채무를 면하게 되는 것이 원칙이다. 이러한 원칙에 따르면 금융회사는 예금을 지급할 때마다 그 청구자가 진정한 예금주인지 또는 예금을 청구할 정당한 권리나 권한을 가지고 있는지를 면밀히 조사하여야 한다. 왜냐하면 예금계약은 소비임치계약이므로 수취인인 금융회사는 예금의 선량한 관리자로서의 주의의무를 다하여 임치물을 보관하였다가 이를 반환하여야 하기 때문이다. 만약 금융회사가 이러한 선관주의의무를 다하지 못함으로써 무권리자에게 지급한 때에는 예금주에 대하여 그 지급의 유효를 주장할 수 없게 된다. 물론 양도성예금증서(CD)와 같은 유가증권은 그 증권의 점유자에게 지급하면 그 소지인이 정당한 권리자인지 여부에 관계없이 금융회사는 면책된다. 그런데 예금거래는 대량적이고 반복적이므로 금융회사가 일일이 그 청구자가 진정한 예금주인지 여부를 조사하여야 한다면 신속한 예금업무처리가 불가능하다. 따라서 금융회사가 채권의 준점유자에 대한 변제, 영수증 소지자에 대한 변제, 상관습, 예금거래기본약관의 면책의 요건을 구비한 자에게 예금을 지급한 경우에는 이를 수령한 자가 진정한 권리자인지 여부에 관계없이 그 지급이 유효하고 금융회사는 면책되는 것으로 규정하고 있다.

#### 1) 「민법」 상 채권의 준점유자에 대한 변제

채권의 준점유자에 대한 변제는 변제자가 선의이며 과실이 없는 때에 효력이 있다. 채권의 준점유자란 거래의 관념상 진정한 채권자라고 믿게 할 만한 외관을 갖춘 자이며, 예금거래에서는 예금통장을 소지하

고 그에 찍힌 인영과 같은 인장 및 신고된 비밀번호에 의하여 예금을 청구하는 자를 말한다. 금융회사가 이러한 예금채권의 준점유자에 대하여 선의·무과실로 예금을 지급한 경우에는 설령 그 청구자가 무권리자라 하더라도 그 지급은 유효한 것으로 된다.

## 2) 약관상의 면책규정

예금거래기본약관 제16조는 채권의 준점유자에 대한 변제에 관한 민법의 이론을 구체화하여 예금통장·증서를 소지하고 인감 또는 서명이 일치하며 비밀번호가 일치하면, 금융회사가 선의·무과실인 한 책임을 면하는 것으로 규정하고 있다.

### ② 면책요건

민법과 약관상의 면책규정을 하나의 면책규정으로 본다면 금융회사가 예금지급에 관하여 면책을 주장하기 위해서는 다음과 같은 요건을 모두 갖추어야 한다.

#### 1) 채권의 준점유자에 대한 변제일 것

일반적으로 채권의 준점유자가 되기 위해서는 예금통장이나 증서 등을 소지하고 있어야 하나 표현상속인이나, 전부채권자 또는 추심채권자는 예금통장·증서를 소지하고 있지 않더라도 금융회사가 선의·무과실이면 면책된다. 예금통장·증서를 소지하고 신고인감 등을 절취하여 예금주의 대리인임을 주장하며 예금을 지급받은 자도 채권의 준점유자에 대한 변제규정의 취지가 선의의 변제자를 보호하기 위한 규정이므로 채권의 준점유자로 볼 수 있다.

#### 2) 인감 또는 서명이 일치할 것

인감 또는 서명은 육안으로 상당한 주의를 하여 일치한다고 인정되면 족하다.

상당한 주의로 인감을 대조할 의무란 인감대조에 숙련된 금융회사 종사자로 하여금 그 직무수행 상 필요로 하는 충분한 대조를 다하여 인감을 대조하여야 할 의무를 말한다. 즉 인감대조의 정도는 필적감정 수준보다는 낮고 일반인보다는 높은 수준을 말한다고 볼 수 있다. 그러나 서명 대조 시 요구되는 금융회사 종사자의 주의의무는 실무경험이 없는 금융회사 종사자가 육안으로 외형상 전체적으로 유사 여부를 평면대조하면 족하다. 서명이란 동일인이라 하더라도 경우에 따라서는 상당한 차이가 있기 때문이다. 이처럼 서명대조의 정도는 인감대조의 정도보다는 약간 낮은 주의의무를 요구하고 있는 것으로 보이나, 실거래 상으로는 본임임을 확인하고 거래하는 것이 통상적인 예이다.

#### 3) 비밀번호가 일치할 것

#### 4) 금융기관이 선의·무과실일 것

선의란 채권의 준점유자에게 변제수령의 권한이 없음을 알지 못한다는 것만으로는 부족하며, 적극적으로 채권의 준점유자에게 수령권한이 있다고 믿었어야 한다. 그리고 무과실이란 그렇게 믿는데 즉, 선의인

데 과실이 없음을 뜻한다. 예금의 준점유자로서 청구서상의 인감 또는 서명이 일치한다 하더라도, 금융회사가 예금에 관하여 분쟁이 발생한 사실을 알고 있거나 예금주 회사에 경영권분쟁이 있음을 알면서 예금을 지급한 때에는 주의의무를 다한 것으로 볼 수 없다.

### ③ 유의사항

#### 1) 정당한 예금주에 의한 청구인지 여부

예금의 귀속에 관하여 다툼이 있는 경우에는 진정한 예금주가 누구인지에 관하여 소송의 결과 등을 통하여 확인한 후 지급하여야 한다. 예금주 본인에게만 지급하겠다는 특약이 있는 예금을 제 3자에게 지급할 경우 인감이나 비밀번호가 일치한다 할지라도 금융기관이 면책될 수 없으므로 주의를 요한다.

#### 2) 예금청구서가 정정된 경우

예금청구서는 영수증의 역할을 하는 것이므로 예금청구서의 금액·비밀번호·청구일자 등이 정정된 경우에는 반드시 정정인을 받든가 또는 새로운 전표를 작성하도록 하여야 한다. 그렇지 않으면 그 진정성이 의심될 뿐만 아니라 주의의무가 가중되어 선의·무과실로 면책될 가능성이 감소되기 때문이다.

#### 3) 기한부예금의 중도해지의 경우

기한부예금이나 적금을 중도해지 하는 경우 이는 금융회사가 이익을 포기하여 중도해지청구에 응하는 것이고, 예금주로서는 만기까지 통장이나 인감보관, 그 상실의 경우 금융회사에 대한 신고에 있어 보통예금이나 기한도래후의 정기예금에 비하여 소홀히 할 가능성이 있으므로 금융회사의 예금주 본인, 사자 또는 대리인에 대한 확인의 주의의무가 가중된다. 따라서 반드시 본인의 의사를 확인하는 것이 필요하다.

#### 4) 사고신고 여부 등을 확인한다.

전산등록 되므로 별 문제가 없다. 다만 사고신고를 지연하여 예금주에게 손해를 입혔다면 그 손해를 배상하여야 한다.

#### 5) 폰뱅킹에 의한 자금이체신청의 경우

판례는 자금이체가 기계에 의하여 순간적으로 이루어지는 폰뱅킹에 의한 자금이체신청이 채권의 준점유자에 대한 변제로서 금융회사의 주의의무를 다하였는지를 판단함에 있어서는 자금이체시의 사정만을 고려할 것이 아니라 그 이전의 폰뱅킹 등록을 할 당시에 예금주의 주민등록증의 진정여부, 부착된 사진과 실물을 대조하고 본인이 폰뱅킹의 비밀번호를 직접 등록하였는지 여부의 확인과 같은 폰뱅킹 등록 당시의 제반사정을 고려하여야 한다고 판시한다. 따라서 금융회사가 폰뱅킹신청 등록시 거래상대방의 본인여부를 확인하는 때 그 상대방이 거래명의인의 주민등록증을 소지하고 있는지 여부를 확인하는 것만으로는 부족하고, 그 직무수행상 필요로 하는 충분한 주의를 다하여 주민등록증의 진정여부 등을

확인함과 아울러 그에 부착된 사진과 실물을 대조하여야 한다.

#### ④ 편의지급

편의지급이란 무통장 지급·무인감지급 등과 같이 약관이 정하는 예금지급절차를 따르지 않은 지급을 말한다. 예금주에게 지급한 경우에는 변제의 효과가 발생하나, 종업원 등과 같은 예금주 아닌 제3자에게 지급한 경우에는 면책될 수 없다. 따라서 실무상 부득이 편의 취급할 경우에는 예금주에 한해서 취급하고, 평소 예금거래를 대신하는 종업원 등이 편의취급을 요구할 경우에도 본인의 의사를 확인하여야 한다.

#### ⑤ 과다지급

금융회사 직원의 착오 또는 실수로 예금주가 청구한 것보다 많은 금액을 지급하게 되면 금융회사는 부당이득의 법리에 따라 과다 지급된 금액에 대하여 예금주에게 부당이득반환 청구권을 행사하여 잘못 지급된 금액의 반환을 청구할 수 있다. 이때 거래처가 과다 지급된 사실을 부인하면서 지급에 응하지 않는 경우에는 금융회사는 부당이득반환청구소송을 통해서 동 금원은 물론 지연배상금까지 회수할 수 있음을 고지시키고, 형사적으로도 과다 지급된 금원을 부당수령하게 되는 경우 ‘점유이탈물횡령죄’에 해당할 수 있어 형사상 문제로 비화될 수 있음을 주지시키면서 즉시 반환하도록 설득시켜야 할 것이다.

## 4. 예금의 관리

### 4-1. 예금주의 사망

#### 4-1-1. 상속

상속이란 사망한 사람의 재산이 생존하고 있는 사람에게 승계되는 것을 말한다. 이때 사망한 자를 피상속인이라 하고 승계하는 자를 상속인이라 한다. 상속은 사망한 시점에서 개시되며 사망한 사실이 가족관계 등록부에 기재된 시점에서 개시되는 것은 아니다. 예금상속은 재산권의 일종인 예금채권이 그 귀속주체인 예금주가 사망함에 따라 상속인에게 승계되는 것을 말한다. 상속이 개시되면 피상속인의 권리·의무가 포괄적으로 상속인에게 상속된다. 상속인은 사망한 자의 유언에 따라 결정되며(유언상속), 유언이 없을 경우 법률에 정해진 바에 따라 상속인이 결정된다(법정상속). 「민법」은 법정상속을 원칙으로 하고 유언상속은 유증의 형태로 인정하고 있다.

#### 4-1-2. 법정상속

##### ① 혈족상속인

예금주가 사망한 경우 혈족상속의 순위는 혈연상의 근친에 따라 그 순위가 정하여 진다. 혈족이란 자연혈

족뿐만 아니라 법정혈족도 포함하며 만약 선순위 상속권자가 1인이더라도 있으면 후순위권자는 전혀 상속권을 가지지 못한다. 혈족 상속인의 상속순위는 다음과 같다.

- 제 1순위 : 피상속인의 직계비속 및 피상속인의 배우자  
양자는 법정혈족이므로 친생부모 및 양부모의 예금도 상속하나(다만 2008.1.1.부터 시행된 친양자 입양제도에 따라 입양된 친양자는 친생부모와의 친족관계 및 상속관계가 모두 종료되므로 생가부모의 예금을 상속하지는 못한다), 서자와 적모 사이·적자와 계모 사이·부와 가봉자(의붓아들) 사이에는 혈연도 없고 법정혈족도 아니므로 상속인이 아니다. 한편 태이는 상속순위에 있어 출생한 것으로 간주되므로 상속인이 된다.
- 제 2순위 : 피상속인의 직계존속 및 피상속인의 배우자
- 제 3순위 : 피상속인의 형제자매
- 제 4순위 : 피상속인의 4촌 이내의 방계혈족

## ② 대습상속

상속인이 될 직계비속 또는 형제자매가 상속개시 전에 사망하거나 결격자가 된 경우에 그 직계비속이 있는 때에는, 그 직계비속이 사망하거나 결격된 자의 지위를 순위에 갈음하여 상속권자가 된다. 배우자 상호간에도 대습상속이 인정된다. 예컨대 남편이 사망한 후 남편의 부모가 사망한 경우에 처는 남편의 상속인의 지위를 상속한다. 그러나 배우자가 타인과 재혼한 경우에는 인척관계가 소멸되므로 상속인이 될 수 없다.

## ③ 공동상속과 상속분

같은 순위의 상속인이 여러 사람인 경우에는 최근친을 선순위로 본다. 예컨대 같은 직계비속이라도 아들이 손자보다 선순위로 상속받게 된다. 그리고 같은 순위의 상속인이 두 사람 이상인 경우에는 공동상속을 한다. 공동상속인 간의 상속분은 배우자에게는 1.5, 그 밖의 자녀에게는 1의 비율이다.

## ④ 상속재산 공유의 성질

공동상속인은 각자의 상속분에 응하여 피상속인의 권리의무를 승계하나, 분할을 할 때까지는 상속재산을 공유로 한다. 그런데 상속재산의 공유의 성질에 대하여는 공유설과 합유설의 대립이 있다.

공유설이란 공동상속인이 상속분에 따라 각자의 지분을 가지며, 그 지분을 자유로이 처분할 수 있다는 견해이며, 합유설이란 공동상속인이 상속분에 따른 지분은 가지나, 상속재산을 분할하기까지는 그 공동상속재산의 지분에 대한 처분은 공동상속인 전원의 동의를 얻어야 한다는 견해이다. 이에 대한 대법원의 판례는 없으나 공유설이 통설이며 법원의 실무처리도 공유설에 따르고 있다. 은행(우체국)의 입장에서는 상속인 중 일부가 법정상속분을 청구하는 경우 상속결격사유의 발생, 유언 등이 있는지 여부를 확인할

방법이 없으므로 합유설에 따라 공동상속인 전원의 동의를 받아 지급하는 것이 합리적이다. 그러나 만약 상속인 중 일부가 다른 상속인의 동의 없이 자기의 지분을 청구하는 경우 은행(우체국)은 법원의 실무처리인 공유설에 따라 가족관계등록사항별 증명서 등을 청구하여 상속인의 범위와 자격을 확인한 다음 그에 따라 예금을 지급하였다면 문제가 없을 것으로 본다. 왜냐하면 이와 같이 지급하더라도 채권의 준점유자에 대한 면책규정에 의하여 면책될 수 있고, 오히려 지급에 응하지 아니하여 소송이 제기되는 경우에는 패소에 따른 소송비용 및 지연이자까지도 부담할 수 있기 때문이다.

#### 4-1-3. 유언상속(유증)

##### ① 유증의 의의

유증이란 유언에 따른 재산의 증여행위를 말한다. 유증의 형태로는 상속재산의 전부 또는 일정비율로 자산과 부채를 함께 유증하는 포괄유증과 상속재산 가운데 특정한 재산을 지정하여 유증하는 특정(지정) 유증이 있다.

##### ② 유언의 확인

수증자가 유언에 의하여 예금지급을 청구할 경우에는 유언의 형식 및 내용을 확인하여야 한다. 유언의 방식 중 공증증서 또는 법원의 검인을 받은 구수증서에 의한 것이 아닌 경우에는 가정법원의 유언검인심판서를 청구하여 유언의 적법성 여부를 확인하여야 한다.

##### ③ 유언집행자의 확인

유언집행자가 선임되어 있는 경우에는 상속재산에 대한 관리권이 유언집행자에게 있으므로 그 유무를 확인하여야 한다. 유언집행자를 확인하기 위하여는 유언서·법원의 선임공고 또는 상속인에 대한 조회로 할 수 있다. 유언집행자는 유언의 목적인 재산의 관리·기타 유언의 집행에 필요한 행위를 할 권리가 있으므로, 유언집행자가 있는 경우에는 유언집행자의 청구에 의하여 예금을 지급하여야 하며 상속인에게 지급하여서는 안 된다.

##### ④ 수증자의 예금청구가 있는 경우

포괄유증을 받은 자는 재산상속인과 동일한 권리의무가 있으므로, 적극재산뿐만 아니라 소극재산인 채무까지도 승계한다. 한편 특정유증의 경우에는 수증자가 상속인 또는 유언집행자에 대하여 채권적 청구권만 가지므로 은행(우체국)은 예금을 상속인이나 유언집행자에게 지급함이 원칙이다. 그러나 실무상으로는 수증자가 직접 지급하여 줄 것을 요구하는 경우가 많다. 이 경우에는 유언집행자 또는 법정상속인으로부터 유증을 원인으로 하는 명의변경신청서를 청구하여 예금주의 명의를 수증자로 변경한 후에 예금을 지급하면 될 것이다. 다만 상속인으로부터 유류분반환청구가 있는지 확인하여야 한다. 유류분이란 유증에 의한 경우에 법정상속인 중 직계비속과 배우자는 법정상속의 2분의 1까지, 직계존속과 형제자매는 3분의 1까지 수증자에게 반환을 청구할 수 있는 권리를 말한다. 따라서 수증자의 예금청구에 대하여



상속인이 그 유류분을 주장하여 예금인출의 중지를 요청하는 경우에는 은행은 상속인으로부터 수증자에 대하여 유류분 침해분에 대한 반환을 청구하였음을 증명하는 서면을 징구하고, 수증자에 대하여는 유류분침해분에 해당하는 금액의 예금반환을 거절하여야 한다.

#### 4-1-4. 상속인 확인방법

예금주가 유언 없이 사망한 경우에는 법정상속이 이루어지게 되는 바, 가족관계등록사항별 증명서를 징구하여(필요시 제적등본 징구) 상속인을 확인하면 족하다. 유언상속의 경우에는 유언서의 내용을 확인 하되 자필증서·녹음·비밀증서에 의한 경우에는 법원의 유언검인심판을 받은 유언검인심판서를 징구하여야 한다. 또한 유류분에 대한 상속인의 청구가 있을 수 있으므로 가족관계등록사항별 증명서를 징구하여 유류분권리자를 확인하여야 한다.

#### 4-1-5. 상속과 관련된 특수문제

##### ① 상속인이 행방불명인 경우

상속재산이 공동상속인에게 합유적으로 귀속된다는 합유설에 따르면 행방불명인 자의 지분을 제외한 나머지 부분도 지급할 수 없다. 그러나 공유설을 취할 경우에는 행방불명인 자의 상속분을 제외한 나머지 부분은 각 상속인에게 지급할 수 있다.

##### ② 상속인이 부존재하는 경우

상속권자나 수증인이 없는 경우에는 이해관계인 및 검사의 청구에 의하여 상속재산관리인을 선임하고, 재산관리인은 채권신고기간을 정하여 공고하고 상속재산을 청산하는 절차를 밟는다. 그리고 채권신고기간 종료 시까지 상속인이 나타나지 않으면 2년간의 상속인 수색절차를 거쳐 상속인이 없으면 특별연고권자에게 재산을 분여한다. 특별연고자도 없으면 국고에 귀속된다.

##### ③ 피상속인이 외국인인 경우

국제사법상 상속은 피상속인의 본국법에 의하므로 외국인의 경우에는 예금주의 본국법에 의하여 상속절차를 밟는 것이 원칙이다. 그러나 실무상 은행(우체국)으로서는 이러한 외국의 상속법에 정통할 수는 없다. 따라서 만기가 도래한 예금은 채권자의 지급청구가 있으면 변제자가 과실 없이 채권자를 알 수 없는 경우를 사유로 변제 공탁하는 것이 최선의 방법이다. 만기가 도래하지 않은 예금의 경우에는 변제공탁이 불가능하므로 주한해당국 공관의 확인을 받고 필요한 경우에는 내국인으로 하여금 보증을 하도록 한 후에 지급하여야 할 것이다.

##### ④ 상속재산 분할방법

상속재산의 분할이란 상속개시로 생긴 공동상속인 사이의 상속재산의 공유관계를 끝내고 상속분 또는 상속인의 협의내용대로 그 배분관계를 확정시키는 것을 말한다. 상속재산분할의 방법으로는 다음의

세 가지가 있다.

- 유언에 의한 분할

피상속인은 유언으로 상속재산의 분할방법을 정하거나 이를 정할 것을 제3자에게 위탁할 수 있다.

- 협의분할

협의분할이란 공동상속인 간의 협의에 의한 분할로 유언에 의한 분할방법의 지정이 없거나, 피상속인이 5년을 넘지 않는 범위 내에서 상속재산의 분할을 금지하지 않는 한 공동상속인들은 언제든지 협의로 상속재산을 분할할 수 있다. 협의분할에 따른 예금지급을 위해서는 상속인의 범위를 확정하고 상속재산분할협의서·공동상속인의 인감증명서·손해담보각서 등을 청구한 후 지급하면 된다. 다만 공동상속인 중 친권자와 미성년자가 있는 경우에 친권자가 미성년자를 대리하여 협의분할 하는 것은 이해상반행위에 해당하므로 특별대리인의 선임증명을 첨부하여 특별대리인이 동의권 또는 대리권을 행사하도록 하여야 한다.

- 심판분할

심판분할이란 공동상속인들 간에 상속재산의 분할협의를 이루어지지 않아 가정법원의 심판에 의하여 상속재산을 분할하는 방법이다. 상속재산을 분할한 경우에는 상속 개시된 때에 그 효력이 생긴다.

#### ⑤ 상속포기, 한정상속

상속인은 상속의 개시 있음을 안 날로부터 3개월 내에 상속을 포기할 수 있다. 상속의 포기는 엄격한 요식행위이므로 법원의 심판서를 청구하여 확인하여야 한다. 한정승인이란 상속으로 인하여 취득할 재산의 범위 내에서 채무를 변제할 것을 조건으로 상속을 승인하는 것을 말한다.

#### ⑥ 은행(우체국)이 예금주 사망사실을 모르고 예금을 지급한 경우

은행(우체국)이 예금주의 사망사실을 모르는 상태에서 선의로 예금통장이나 증서를 소지한 자에게 신고된 인감과 비밀번호에 의하여 예금을 지급한 경우에는 채권의 준점유자에 대한 변제로서 면책된다. 다만, 예금주가 사망한 사실을 모르고 지급한 것에 대하여 은행(우체국)의 과실이 없어야 한다. 은행(우체국)이 그 예금약관으로 지급의 면책에 관하여 규정하고 있다 하더라도 은행(우체국)의 주의의무를 경감시키거나 과실이 있는 경우까지 면책되는 것은 아니다.

#### 4-1-6. 상속예금의 지급

##### ① 상속예금의 지급절차

- 상속인들로부터 가족관계등록사항별 증명서(필요시 제적등본)·유언장 등을 청구하여 상속인을 확인한다.
- 상속인의 지분에 영향을 미치는 상속의 포기·한정승인·유류분의 청구 등이 있는지 확인한다.

- 각종 증빙서류가 적법한 것인지를 확인한다(유언검인심판서·한정승인심판서 등).
- 상속재산관리인 선임여부를 확인한다.
- 상속재산의 분할여부를 확인한다.
- 상속예금지급 시 상속인 전원의 동의서 및 손해담보약정을 받는 것이 바람직하다. 그러나 위 동의서 및 손해담보약정의 청구와 관련해서는 분쟁의 소지가 많고 이를 청구하지 않더라도 정당한 절차에 따라 상속예금을 지급하였다면 상속채권의 준점유자에 대한 변제로서 유효할 수 있으므로 반드시 청구하여야 하는 것은 아니다.

## ② 당좌계정의 처리

당좌거래는 그 법적성질이 위임계약이고 당사자 일방의 사망으로 계약관계가 종료되므로 당좌거래계약을 해지하고 상속인으로부터 미사용 어음·수표를 회수하여야 한다.

## ③ 정기적금의 처리

예금주가 사망한 경우에는 상속인이 포괄적으로 예금주의 지위를 승계하므로, 일반 상속재산의 지급절차에 의하면 족하다. 다만 적금 적립기간 중 예금주가 사망하고 공동상속인 중 1인이 적금계약을 승계하기 위해서는 상속인 전원의 동의가 필요하다.

## 4-2. 예금채권의 양도와 질권설정

### 4-2-1. 예금채권의 양도

#### ① 예금채권의 양도성

예금채권의 양도란 예금주가 그 예금채권을 다른 사람에게 양도하는 것을 말하며, 기명식예금은 지명채권이므로 원칙적으로 그 양도성이 인정된다. 다만 당사자 사이의 특약으로 그 양도성을 배제할 수 있는데, 예금거래의 실무상으로는 증권적 예금을 제외하고는 대부분의 예금에 대해 양도금지특약을 하고 있다.

#### ② 양도금지특약

예금거래기본약관은 「거래처가 예금을 양도하려면 사전에 은행(우체국)에 통지하고 동의를 받아야 한다. 다만, 법령으로 금지된 경우에는 양도할 수 없다」고 규정하여 양도를 제한하고 있다. 위 특약을 규정한 이유는 대량적·반복적 지급거래를 수반하는 예금거래에 있어서 은행(우체국)이 일일이 정당하게 양도된 것인지 여부를 확인하여야 하는 번거로움과 이중지급의 위험성을 배제하고 채권보전의 확실성을 도모하기 위함이다.

## ③ 양도금지특약의 효력

예금주가 양도금지 특약을 위반하여 예금을 다른 사람에게 양도한 경우, 그 양도는 무효이고 은행(우체국)에 대하여 대항할 수 없다. 비록 민법이 선의의 양수인에 대하여는 양도제한의 특약을 가지고 대항할 수 없다고 규정하고 있기는 하나 예금에 양도금지특약이 있다는 것은 공지의 사실이므로 양수인은 선의를 주장하기 어렵다. 다만 주의할 점은 양도금지의 특약에도 불구하고 전부채권자가 그 특약을 알고 있든 모르고 있든 관계없이 전부명령은 유효하다는 것이다.

## ④ 예금의 양도방법

예금을 양도하기 위해서는 양도인과 양수인 사이에 예금양도계약 및 은행(우체국)의 승낙이 있어야 한다. 실무상 양도인인 예금주가 예금양도 통지만을 하는 경우가 있으나 이는 양도금지특약을 위반한 것이므로, 당사자 사이에는 유효하나 그 양도로 은행(우체국)에 대항할 수 없다. 또한 제3자에게 예금양도로써 대항하기 위해서는 은행(우체국)의 승낙서에 확정일자를 받아 두어야 한다. 이는 예금채권에 대해 권리가 경합한 때에 누가 우선하는가를 결정하는 기준이 되는 것으로 제3자와의 관계에서 확정일자를 받지 않았으면 채권의 양수로 대항할 수 없으며, 확정일자를 받았으면 대항요건을 갖춘 시기의 앞뒤에 따라 그 우열관계가 결정된다. 예금의 양도가 유효하면 그 예금은 동일성을 유지한 채로 양수인에게로 이전되므로 예금주의 명의를 양수인으로 변경하여야 한다. 예금이자의 귀속에 관하여 합의가 있는 경우에는 그 합의에 따르면 되며, 합의가 없는 경우에는 이자채권은 원본채권에 부종하므로 예금양도의 효력을 발생일을 기준으로 하여 그 이후 발생 이자분은 양수인에게 귀속하고, 그 이전 발생분은 양도인에게 귀속하는 것으로 해석하는 것이 통설이다.

## ⑤ 은행(우체국)실무처리 시 유의사항

은행(우체국)이 양도승낙의 신청을 받은 경우 다음과 같이 처리한다.

- 양도인인 예금주의 양도의사를 확인한다. 이때 예금 중에는 그 성질상 예금양도가 금지되는 경우와 근로자장기저축 등 법령상 양도가 금지되는 예금이 있음에 유의하여야 한다.
- 예금양도승낙신청서를 징구한다. 이때 예금양도승낙신청서에는 양도인과 양수인 연서로 하며 제3자에게 대항하기 위해서는 확정일자를 득한 것을 징구하는 것이 바람직하다. 또한 승낙서는 2부를 작성하여 1부는 교부하고 1부는 은행(우체국)이 보관하여 향후 분쟁에 대비하여야 한다. 구두에 의한 승낙도 유효하나 분쟁의 소지가 있으므로 서면에 의하도록 한다.
- 당해 예금에 가압류·압류 등이 있는지 확인한다.
- 예금주에 대하여 대출금채권 등을 가지고 있는 경우에는 상계권행사를 유보하고 승낙할지 여부를 결정한다. 예금채권양도에 대한 승낙의 방법에는 이의를 유보한 승낙과 이의를 유보하지 않은 승낙이 있고, 이의를 유보하지 않고 승낙한 때에는 설사 은행(우체국)이 양도인에게 대항할 수 있는 사유가 있더라도 이로써 양수인에게 대항할 수 없다. 따라서 은행(우체국)이 예금채권 양도 승낙요청을 받은 경우에는

우선 양도인에게 대항할 수 있는 항변사유가 있는가를 검토할 필요가 있다. 이러한 항변사유 가운데는 특히 뒷날 상계할 가능성이나 필요성 등 채권보전에 지장은 없겠는가를 검토하는 것이 중요하다.

- 명의변경과 개인(改印)절차를 밟는다. 물론 이때에도 실명확인절차를 거쳐야 한다.

#### 4-2-2. 예금채권의 질권설정

##### ① 예금의 질권설정

예금은 그 예금을 받은 은행 또는 다른 금융회사나 일반인 등 제3자가 자기의 채권을 담보하기 위하여 질권설정을 하는 예가 적지 않다. 이 가운데 그 예금을 받은 은행(우체국)이 질권설정하는 경우에는 자기가 받은 예금에 질권설정하는 것이므로 승낙이라는 특별한 절차를 거치지 않아도 되나, 제3자가 질권설정하는 경우에는 예금양도의 경우와 마찬가지로 이유에서 질권설정금지특약을 두고 있어 은행(우체국)의 승낙을 필요로 한다. 그 밖에도 기본적으로는 양도의 경우와 다를 바 없다.

##### ② 예금에 대한 질권의 효력

- 채권의 직접청구

질권자는 질권의 목적이 된 채권을 직접 청구할 수 있고, 채권의 목적이 금전인 때에는 자기의 채권액에 해당하는 부분을 직접 청구해서 자기 채권의 우선변제에 충당할 수 있다. 다만 질권자에게 직접청구권과 변제충당권이 인정되려면 피담보채권과 질권설정된 채권(예금채권)이 모두 변제기에 있어야 한다. 따라서 질권설정된 예금채권의 변제기는 이르렀으나 피담보채권의 변제기가 도래하지 않은 경우 질권자는 제3채무자에게 그 변제금액의 공탁을 청구할 수 있고, 이 경우 질권은 그 공탁금 위에 계속 존속한다. 반대의 경우 즉, 피담보채권의 변제기는 도래했으나 질권설정된 예금채권의 변제기는 도래하지 않은 경우 질권자는 질권설정된 예금채권의 변제기까지 기다려야 한다.

- 이자에 대한 효력

예금채권에 대한 질권의 효력은 그 예금의 이자에도 미친다.

- 질권설정된 예금을 기한 갱신하는 경우

질권설정을 했는데 이자 등의 문제로 기한에 이른 정기예금의 원금과 이자를 그대로 종목을 동일하게 하는 새로운 정기예금으로 하는 경우 특별한 사정이 없는 한 두 예금채권 사이에는 동일성이 인정되므로 종전 예금채권에 설정한 담보권은 당연히 새로 성립하는 예금채권에도 미친다.

- 질권설정된 예금을 다른 종목의 예금으로 바꾼 경우

다른 종목의 예금으로 바꾼 경우 특정한 사정이 없는 한 원칙적으로 두 예금채권 사이에는 동일성이 인정되지 않으므로 종전 예금채권에 설정된 담보권은 새로이 성립하는 예금채권에 미치지 않는다. 따라서 은행(우체국)은 그 예금종목을 바꾼 것으로 질권자에게는 대항할 수 없고, 질권의 지급금지 효력에 위반한 것이므로 손해배상책임을 질 수도 있을 것이다.

## ③ 질권설정된 예금의 지급

## • 예금주에 대한 지급

질권은 지급금지의 효력이 있으므로 피담보채권이 변제 등의 사유로 소멸하여 질권자로부터 질권해지의 통지를 받은 경우에는 그 예금을 예금주에게 지급할 수 있다. 또한 질권의 효력은 그 원금뿐만 아니라 이자에도 미치므로 예금주가 이자의 지급을 요청하는 경우에도 질권자의 동의하에서만 지급가능할 것이다.

## • 질권자에 대한 지급

질권설정된 예금과 피담보채권의 변제기가 도래하여 질권자의 직접청구가 있는 경우 제3채무자인 은행(우체국)은 예금주에게 질권자에 대한 지급에 이의가 있는지의 여부를 조회하고, 승낙문언을 기재한 질권설정승낙의뢰서, 피담보채권에 관한 입증서류(대출계약서, 어음 등), 피담보채권액에 관한 입증서류(원장, 대출원리금계산서 등), 예금증서 및 질권자의 지급청구서 등을 청구한 후 지급하면 된다.

## ④ 실무상 유의사항

## • 피담보채권의 변제기보다 예금의 변제기가 먼저 도래한 경우

피담보채권의 변제기보다 예금의 변제기가 먼저 도래한 경우 은행(우체국)이 예금주를 위해서 그 예금을 새로이 갱신하는 경우가 있다. 이때 주의할 점은 같은 종류의 예금으로 갱신하여야 하며, 다른 종류의 예금으로 바꾸지 않도록 하여야 할 것이다. 실무상 다툼의 염려가 있고 혹 이중지급의 우려도 있기 때문이다. 기한갱신을 한 경우 새로운 통장이나 증서에도 질권설정의 뜻을 표시하고 예금거래신청서 및 전산원장에도 역시 같은 뜻의 표시를 하여 종전 예금과의 관계를 명백히 표시해 두어야 할 것이다.

## • 예금의 변제기보다 피담보채권의 변제기가 먼저 도래한 경우

예금의 변제기보다 피담보채권의 변제기가 먼저 도래한 경우 질권자가 피담보채권의 변제기가 이르렀음을 이유로 그 예금을 중도해지하여 지급청구하는 경우가 있다. 이러한 경우 질권자는 그 예금에 대한 계약당사자가 아니므로 중도해지권이 없다. 따라서 이 예금을 중도해지해서 질권자에게 지급하려면 예금주의 동의가 있어야 한다. 실무상으로는 질권자가 질권해지·중도해지 및 대리수령에 관한 위임장을 가지고 와서 중도해지하여 지급하여 줄 것을 요청하는 경우 질권자에게 지급할 수 있을 것이다.

### 4-3. 예금에 대한 압류

#### 4-3-1. 예금에 대한 (가)압류 명령이 송달된 경우의 실무처리절차

- 압류명령의 송달연월일 및 접수시각을 명확히 기록하고, 송달보고서에 기재된 시각을 확인하여야 한다.
- 어떠한 종류의 명령인가를 명백히 파악한다. 압류에는 강제집행절차상의 압류와 국세징수법상의 체납처분에 의한 압류가 있다. 그리고 강제집행개시에 앞선 보전처분으로서의 가압류가 있고, 압류 이후의 환가처분으로서의 전부명령과 추심명령이 있다. 따라서 명령서의 내용을 조사하여 어떤 종류의 압류인가를 명백히 파악해 둔다.
- 피압류채권에 해당되는 예금의 유무를 조사하고 피압류채권의 표시가 예금을 특정할 정도로 유효하게 기재되어 있는가를 확인한다.
- 압류명령상의 표시에 하자가 있는 경우에는 경정결정을 받아오도록 한다.
- 압류된 예금에 대하여는 즉시 ON-LINE에 주의사고 등록을 하고 원장 등에 압류사실을 기재하여 지급금지조치를 취한다.
- 해당예금에 대한 질권설정의 유무 및 예금주에 대한 대출금의 유무를 조사하고 대출채권이 있는 경우 상계권 행사여부를 검토한다.
- 해당예금에 대한 압류경합여부를 확인하고, 공탁의 여부를 검토한다.
- 예금주, 질권자 등에게 압류사실을 통지한다.
- 압류명령에 진술최고서가 첨부된 경우에는 송달일로부터 1주일 이내에 진술서를 작성하여 법원에 제출한다.

#### 4-3-2. 압류명령의 접수

##### ① 압류의 효력발생시기

압류명령은 채무자와 제3채무자에게 송달된다. 그러나 예금에 대한 압류명령의 효력이 발생하는 시기는 그 결정문이 제3채무자인 은행(우체국)에 송달된 때이다. 이와 같이 은행(우체국)에 압류결정문이 송달된 때를 그 효력발생시기로 한 것은 제3채무자인 은행(우체국)이 그러한 결정이 있음을 안 때에 집행채무자인 예금주에 대하여 현실로 예금의 지급을 금지할 수 있기 때문이다. 압류명령은 본점에 송달되는 경우도 있고 해당지점에 송달되는 경우도 있다. 본점에 송달되는 경우 압류명령의 효력이 발생하는 시점은 그 결정문이 본점에 접수된 때이며 해당지점에 이첩된 때가 아니다. 송달장소는 송달을 받을 자의 주소·거소·영업소 또는 사무소 어느 곳이라도 무방하기 때문이다. 따라서 압류명령을 접수한 본점은 이를 신속하게 소관 영업점에 통지하여 예금이 지급되지 않도록 하여야 한다.

##### ② 접수시각의 기록 및 송달보고서에 기재된 시각의 확인



압류의 효력발생시기는 그 결정문이 은행(우체국)에 송달된 때이므로 은행(우체국)은 압류결정문의 송달연월일·접수시각을 정확히 기록하고, 송달보고서에 기재된 시각을 확인하여야 한다. 왜냐하면 은행(우체국)이 예금주에게 예금을 지급한 시각과 압류의 효력발생의 선후가 문제될 수 있고, 압류의 경합에 따른 예금의 공탁여부를 결정하여야 할 때 또는 전부명령과 다른 압류명령이 있는 경우 전부명령의 유효성 여부가 문제되는 경우엔 그 판단의 기준은 압류명령의 효력발생시기가 언제이냐에 따라 달라질 것이기 때문이다.

### ③ 예금주 등에 대한 통지의 필요

예금에 대한 압류가 있는 경우에 은행(우체국)이 그 압류의 사실을 예금주에게 통지해 줄 법적인 의무는 없다. 왜냐하면 압류결정문은 이들에게도 송달되기 때문이다. 그러나 예금주에 대한 송달이 주소불명 등으로 송달되지 않는 경우도 있을 수 있으며, 보통예금이나 당좌예금과 같이 운전자금이 필요한 경우에는 미리 예금주가 자금계획은 세울 수 있도록 알려줄 필요가 있다. 또한 예금에 대하여 질권이 설정되어 있는 경우에 은행(우체국)은 질권자에게도 통지할 필요가 있다.

### 4-3-3. 피압류예금의 특정

집행채권자는 압류를 신청할 때에 압류할 채권이 다른 채권과 구별하여 특정할 수 있도록 그 종류와 액수 즉, 예금종류와 피압류예금액을 명시하지 않으면 안 된다. 만일 피압류예금을 특정할 수 없으면 압류의 효력이 없다. 그러나 피압류예금을 반드시 기재할 필요는 없다. 다만 이를 기재한 경우 실제의 예금액이 기재된 예금액보다 적을 때에는 실제의 예금액 전액에 압류의 효력이 미치고, 그 반대이면 기재된 예금액에 한하여 압류의 효력이 미친다. 판례는 압류 및 전부명령의 목적인 채권의 표시는 이해관계인 특히 제3채무자로 하여금 판 채권과 구별할 수 있을 정도로 기재되어 그 동일성의 인식을 저해할 정도에 이르지 않은 이상 그 압류 및 전부명령은 유효하다고 한다. 그러한 이러한 기준에도 불구하고 실무상으로는 특정성에 의문이 가는 경우가 많다.

#### ① 예금장소의 특정

예금에 대한 압류결정문에는 제3채무자가 통상 소관 ○○지점이라고 표시되며 이 경우에 특정성이 인정됨은 물론이다. 그러나 소관 예금개설점이 표시되지 않은 경우라 하더라도 모든 영업점에 대한 조사를 실시하여 피압류채권의 존재를 알아낼 수 있는 이상, 조사에 상당한 시간이 소요되어 그 사이에 예금이 지급되었다면 이는 은행(우체국)의 과실 없는 지급이 되어 면책이 되는 것은 별론으로 하고 본점 또는 다른 지점으로 송달된 압류명령도 유효하다고 본다.

#### ② 예금계좌의 특정

예금주에게 한 종류의 예금 1개 계좌만 있을 때에는 반드시 예금의 종류와 계좌를 명시하지 않더라도 특정된다고 볼 수 있다. 여러 종류의 예금이 여러 계좌로 있는 경우에도 집행채권의 총액이 예금총액을

상회하는 경우에는 압류명령이 유효하다고 본다. 그러나 집행채권의 총액이 예금채권을 하회하는 경우에는 그 압류명령이 어느 것을 목적으로 하는 것인지 특정할 수 없으므로 압류의 효력이 없다고 본다. 다만 압류명령이 채무자가 제3채무자에 대하여 가지는 동종의 예금에 관하여는 계약일이 오래된 순서로 청구채권에 달하기까지의 금액을 압류한다고 표시되어 있을 때에는 특정성이 인정되므로 그 압류명령은 유효하다.

### ③ 특정성에 관하여 의문이 있는 경우의 실무상 처리방법

압류명령이 유효함에도 불구하고 무효로 보아 예금주에게 지급하거나 압류명령이 무효임에도 불구하고 유효한 것으로 보아 압류채권자에게 지급한 경우에 채권의 준점유자에 대한 변제에 관한 규정이 적용될 수 없는 것은 아니지만, 일반적으로 은행(우체국)의 과실이 인정되어 은행(우체국)이 이중지급을 하게 되는 경우가 있을 수 있다. 따라서 실무상으로는 예금의 특정성에 다소의 의문이 있는 경우에는 그 압류가 유효한 것으로 취급하여 지급정지 조치를 취한 후 예금주가 그 특정성을 인정하든가 또는 경정결정에 의하여 예금채권이 특정된 경우에 한하여 압류채권자에게 지급하되, 그렇지 않은 경우에는 소송의 결과에 따라 지급여부를 결정하는 것이 안전하다 할 것이다.

### 4-3-4. 압류된 예금의 지급

예금채권의 압류만으로써는 압류채권자의 집행채권에 만족을 줄 수 없으므로 압류채권자는 자기 채권의 만족을 위하여 압류한 예금채권을 환가할 필요가 있다. 예금채권의 환가방법으로 추심명령과 전부명령이 이용된다. 실무상 압류와 환가처분으로서의 전부명령이나 추심명령을 따로 내리는 경우는 거의 없으며, 대체로 압류 및 전부명령이나 압류 및 추심명령의 형식으로 행해짐이 일반적이다. 집행권원이 있으므로 특별히 이를 구분해서 신청할 필요가 없기 때문이다.

#### ① 추심명령의 경우

추심명령이란 집행채무자(예금주)가 제3채무자(우체국)에 대하여 가지는 예금채권의 추심권을 압류채권자에게 부여하여 그가 직접 제3채무자에게 이행의 청구를 할 수 있도록 하는 집행법원의 명령을 말한다. 추심명령은 전부명령의 경우와는 달리 제3채무자에 대한 송달로서 그 효력이 생긴다. 전부명령처럼 채권의 이전이 없으므로, 그 확정으로 효력이 생기게 할 필요가 없기 때문이다. 따라서 추심채권자에게 지급함에 있어서는 그 확정여부의 확인이 필요 없다.

#### ② 전부명령의 경우

전부명령이란 집행채무자(예금주)가 제3채무자(우체국)에 대하여 가지는 예금채권을 집행채권과 집행비용청구권에 갈음하여 압류채권자에게 이전시키는 법원의 명령을 말한다. 전부명령은 즉시항고가 허용되므로 확정되어야 그 효력이 생긴다. 즉, 즉시항고 없이 법정기간이 지나거나 즉시항고가 각하 또는 기각되어야 즉시항고는 확정되고 전부명령은 그 효력이 생긴다. 다만, 전부명령의 실제적 효력인 전부채

권자에 대한 채권이전 및 채무자의 채무변제효력은 그 전부명령이 확정되면 전부명령이 제3채무자에게 송달된 때 소급해서 생긴다. 따라서 전부채권자에게 지급하려면 우선 그 전부명령이 확정되었음을 확인하여야 한다. 그 확인은 법원에서 발급한 확정증명원으로 한다.

### ③ 전부채권자·추심채권자의 본인확인

전부명령이 있는 때 전부채권자는 종전채권자(집행채무자)에 갈음해서 새로운 채권자가 되고, 추심채권자는 집행법원에 갈음해서 추심권을 가지므로 은행(우체국)이 그 지급조건이 충족되었을 때 전부명령 또는 추심명령서로써 권리자를 확인하고, 주민등록증 등으로 수령권한을 확인한 후 영수증을 징구하고 전부채권자나 추심채권자에게 지급하여야 한다.

## 4-3-5. 예금에 대한 채납처분압류

### ① 채납처분에 의한 압류의 의의

채납처분에 의한 압류란 세금 채납처분의 제1단계로서 세금채납자가 독촉을 받고서도 기한까지 세금을 완납하지 않을 경우에 채납자의 재산처분을 금하고 채납자를 대위하여 추심할 수 있는 행정기관의 명령을 말하는 것으로 세금의 강제징수방법이다.

### ② 채납처분압류의 절차와 효력

세무서장이 채납자가 은행(우체국)에 대하여 가지고 있는 예금채권을 압류할 때에는 제3채무자인 은행(우체국)에 압류통지서를 우편 또는 세무공무원편으로 송달한다. 압류의 효력발생시기는 압류통지서가 은행(우체국)에 송달된 때이다. 채납처분압류는 압류목적채권의 지급금지·처분금지 및 추심권의 효력까지 있으므로 마치 민사집행법상의 압류명령과 추심명령을 합한 것과 같다.

### ③ 채납처분압류와 민사집행법상 강제집행의 경합

#### 판례 변경에 따른 압류 경합 기준 변경

- 대법원 판례 변경\*에 따라 법원 압류(민사집행법)와 채납처분 압류(국세징수법) 경합 시 업무처리 기준 개선('16.4월)
- \* 판결요지 : 국세징수법상 채납처분절차와 민사집행법의 압류가 경합한 경우 채납처분절차가 우선할 수 없음(대법원 2015.7.9.선고 2013다60982 판결)

- 민사집행법에 의한 압류(가압류)가 경합된 경우
  - － 우선권이 없으므로 채권자의 추심요청시 경합사실을 안내하고 지급 거절
- 국세징수법에 의한 압류(채납처분절차)가 경합된 경우(압류선착주의)
  - － 국세징수법에 의한 압류(채납처분절차)는 압류선착주의에 의해 먼저 송달된 기관에 우선권
  - － 후순위 압류기관에서 추심요청시 지급 불가

- 민사집행법에 의한 압류와 국세징수법에 의한 압류(채납처분절차)가 경합된 경우
  - － 우선권이 없으므로 채권자의 추심요청시 경합사실을 안내하고 지급 거절
- 민사집행법에 의한 압류와 국세징수법 준용기관의 압류가 경합된 경우
  - － 우선권이 없으므로 채권자의 추심요청시 경합사실을 안내하고 지급 거절
- 국세징수법에 의한 압류(채납처분절차)와 국세징수법 준용기관의 압류가 경합된 경우
  - － 국세징수법에 의한 압류(채납처분절차)와 국세징수법 준용기관의 압류가 경합된 경우, 국세우선 원칙에 따라 송달 시점에 관계없이 채납처분압류가 우선
- 국세징수법 준용기관의 압류가 경합된 경우
  - － 준용기관은 압류선착주의가 적용되지 않으므로, 압류가 경합된 경우 기관 간 협의하여 처리

구분	공탁 가능여부	업무기준
민사집행법 압류 vs 국세징수법 압류	집행공탁 가능	집행공탁(우선권 없음)
민사집행법 압류 vs 준용기관 압류	집행공탁 가능	집행공탁(우선권 없음)
국세징수법 압류 vs 국세징수법 압류	집행공탁 불가	압류선착주의
국세징수법 압류 vs 준용기관 압류	집행공탁 불가	국세청 지급(국세우선원칙)
준용기관 압류 vs 준용기관 압류	집행공탁 불가	기관간 협의처리

#### ④ 채납처분에 의한 압류예금의 지급절차

채납처분에 의하여 압류된 예금을 지급할 때에는 은행(우체국)이 그 처분청에 스스로 납부하여야 하는 것은 아니며, 징수직원이 은행(우체국)에 나와 금전을 수령해 가도록 하면 된다. 이때 신분증명서에 의하여 수령인의 권한을 확인하고 처분청장의 위임장·현금영수증 등을 받고 지급에 응하면 될 것이다. 그러나 최근 처분청은 압류통지서에 처분청의 예금계좌를 지정하고 그 지정된 계좌로 입금을 요청하는 경우가 많으며, 이러한 경우에는 처분청의 계좌번호 여부를 확인한 후 그 지시에 따라 입금하면 될 것이다. 그리고 연금·건강보험료 등을 채납하면 연금관리공단이나 국민건강보험공단 등은 자신의 권한으로 채납자의 재산을 압류할 수 있다. 이러한 채권들은 그 특수성이 인정되므로 납부의 지체가 있는 경우 조세채납처분절차를 준용하는 것이 통상적인 예이다. 그러므로 실거래의 처리는 조세의 채납처분 압류에 준하여 하면 된다.

제5장

# 전자금융



1. 전자금융의 의의
2. 전자금융의 특징
3. 전자금융의 발전 과정
4. 인터넷뱅킹 서비스
5. 모바일뱅킹 서비스
6. 텔레뱅킹 서비스
7. CD/ATM 서비스
8. 신용카드, 직불카드, 체크카드, 선불카드

## 제5장

## 전자금융

## 1. 전자금융의 의의

전자금융이란 금융 업무에 IT기술을 적용하여 자동화, 전산화를 구현한 것을 의미한다. 초창기 전자금융의 의의는 금융기관 업무를 자동화함으로써 입출금, 송금 등 기본적인 금융서비스 처리 속도를 향상시키는 한편, 다양한 공동망 구축을 통하여 금융기관 간 거래의 투명성, 효율성 등을 제고하는 것이었다. 그 결과 금융기관 직원의 개입 없이 계좌 간, 금융기관 간 거래가 자동화되었으며 실시간 거래도 가능해졌다. 이를 기반으로 은행들은 온라인 뱅킹, 지로 등 고객 대상 전자금융서비스를 제공할 수 있고 고객들은 영업점을 방문하지 않아도 PC, 전화 등 정보통신 기기를 사용해서 금융거래가 가능하게 되었다.

## 1-1. 전자적 장치-전달 채널

지급결제 관련 IT 인프라 구축으로 개인과 회사, 개인과 개인의 지급서비스가 전자화되기 시작하였고, 이 과정에서 신용카드, 현금카드 등 전자지급수단이 등장하게 되었으며 구매자의 대금이 판매자에게 지불되는 전 과정이 전산화되었다. 또한 스마트폰의 등장으로 다양한 직불 및 선불 전자지급수단이 출시되고 금융기관을 중심으로 모바일금융서비스 제공이 확산되고 있다. 전자금융거래에서 이용되고 있는 전자적 장치는 전화, 현금자동 입·출금기 (CD/ATM : Cash Dispenser / Automated Teller Machine) 등 전통적인 전자매체에서부터 PC, 태블릿 PC, 스마트폰 등 새로운 전자매체에 이르기까지 매우 다양하다. 새로운 접근장치의 등장으로 인터넷, 모바일을 통한 온라인 쇼핑 대금의 지불, 전자인증, 소액지급서비스, 개인 간 송금 등 보다 다양한 금융서비스 제공이 가능하게 되었다.

## 1-2. 접근 매체-거래의 진정성 확보 수단

금융기관 영업점을 방문하여 금융거래를 이용하는 창구거래의 경우 고객이 통장, 도장, 신분증 등을 제시하고 창구 직원이 이를 확인한 후 실제 금융거래를 이용할 수 있다. 이와 같이 전자금융거래에 있어서는 거래지시를 하거나 이용자 및 거래내용의 진실성과 정확성을 확보하기 위하여 사용되는 수단 또는 정보가 필요한데, 이를 접근매체라고 한다. 이러한 접근 매체로는 전자식 카드 및 이에 준하는 전자적 정보, ‘전자서명법’상의 인증서, 금융회사 또는 전자금융업자에 등록된 이용자 번호, 이용자의

생체정보, 이상의 수단이나 정보를 사용하는데 필요한 비밀번호 등 전자금융거래법(제2조 제 10호)에서 정하고 있는 것을 말한다.

### 1-3. 디지털금융

최근에는 전자금융과 관련하여 디지털금융(Digital Finance)이란 용어를 많이 사용하고 있다. 통신, 정보기술, 전자기술 등의 결합으로 기존의 금융거래 방식을 완전히 변화시킨다는 의미로 고객은 금융서비스 제공자로부터 원하는 서비스를 다양한 금융 채널과 방식으로 제공받을 수 있다. 디지털금융의 특징은 개인 고객의 특성에 적합한 금융서비스를 적시에 제공하는 것이다. 특히 금융과 ICT기술의 융합이 가속화되면서 출현한 금융서비스는 기존 금융기관이 아닌 ICT업체들의 전자금융산업 참여를 가능하게 하였으며, 최근 금융(Finance)과 기술(Technology)의 융합인 핀테크(Fintech)가 등장하는 등 관련 산업 환경이 변화하면서 비금융기업들의 참여는 더욱 활발하게 진행되고 있다.

## 2. 전자금융의 특징

### 2-1. 금융서비스 이용편의 증대

고객 입장에서는 영업점 방문이 필요했던 전통적인 금융거래의 시간적·공간적 제약을 극복할 수 있어 금융서비스 이용편의가 크게 증대된다. 과거에는 금융거래를 위하여 금융기관을 직접 방문해야 했고 금융기관의 영업시간 내에만 금융 거래가 가능했으나 비대면·비서면으로 거래가 가능하여 24시간 언제 어디서든 금융 거래가 가능해졌다. 영업점 창구 대신에 집이나 사무실에서 또는 밖에서 이동하는 중에도 단순 입·출금, 공과금 납부는 물론 예금이나 펀드상품 가입, 대출업무까지 거의 모든 금융거래가 가능하며, 창구거래보다 이용 수수료도 저렴하다. 따라서 고객은 시간과 공간의 제약을 받지 않으면서 편리하고 빠르게 금융 거래를 이용할 수 있다.

### 2-2. 금융기관 수익성 제고

금융기관 입장에서는 비장표로 거래되는 특성상 금융거래에 필요한 종이 사용량이 크게 감소하여 관리 비용과 거래건당 처리비용을 크게 낮출 수 있다. 또한 다양한 전자금융 전용 상품 및 서비스의 개발이 가능하여 높은 부가가치 창출이 가능해졌다. 아울러 전자금융은 고객이 이용할 수 있는 전자금융서비스 채널의 다양화를 통해 고객의 영업점 방문 횟수를 감소시킴으로써 금융기관에게는 효율적인 창구운영의 기회를 제공하게 되었다. 또한 영업점 창구의 모습을 금융상품 판매와 전문화된 금융서비스 제공에 집중할 수 있는 분위기로 전환시킴으로써 예전의 복잡하고 비생산적인 영업점에서 수익성과 생산성을 높일 수 있는 영업점으로 변화시키고 있다.



### 2-3. 전자금융의 이면

그러나 IT에 대한 의존도 증가, 비대면 거래 수행, 공개 네트워크 이용 등으로 기존에는 없었던 새로운 유형의 문제점들도 발생하고 있다. 전산화된 금융서비스들은 IT시스템 문제로 운영이 중단될 수 있으며 전산 장애 또는 운영자의 실수로 IT시스템이 정상적으로 작동하지 않을 경우 고객들에게 금융서비스를 제공할 수 없다. 이에 안정적인 전력 및 통신망 제공 등 IT시스템을 원활하게 동작할 수 있는 환경을 제공하고 운영에 필요한 전문 인력을 양성하는 한편, 장애에 대비한 업무지속계획을 수립하여 이를 준수해야 한다. 또한 비대면, 공개 네트워크로 이루어져서 해킹 등 악의적인 접근으로 인한 금융정보 유출 혹은 비정상 고객으로 인한 부정거래 발생 빈도도 높아지고 있다. IT시스템에 대한 정보보호를 위해 내부 직원에 대한 정보보호, 윤리 교육을 강화하여 내부자로 인한 정보유출 사고를 예방하는 것도 중요하다. 이러한 전자금융의 특징으로 금융기관이 부담해야 하는 전반적인 리스크 상황이나 수준이 전통적인 금융서비스를 제공하던 때와 달라졌다. 특히 IT시스템 장애로 금융서비스가 중단됨으로써 발생할 수 있는 운영리스크와 이로 인한 금융기관의 평판리스크 등이 과거에 비하여 중요해졌다.

## 3. 전자금융의 발전 과정

전자금융은 컴퓨터와 정보통신기술을 적용하고 자동화 및 네트워크화 된 금융정보망을 통하여 고객들에게 전자적인 금융서비스를 제공하는 것이다. 국내 전자금융의 역사는 1980년대부터 현재까지 정부 및 금융기관의 많은 준비 작업과 지속적인 노력으로 큰 발전과 혁신을 거듭하고 있다. 이러한 전자금융 분야에서의 발전 과정을 크게 5단계로 세분화할 수 있다.

### 3-1. 제 1 단계 : PC기반 금융업무 자동화

우리나라의 경우 지금과 같이 일상생활에서 전자금융거래를 편리하게 이용할 수 있게 된 배경은 금융기관의 업무전산화 노력에서부터 시작되었다고 할 수 있다. 특히 1970년대부터 은행에서 자체 본·지점 간에 온라인망을 구축하여 그동안 수작업으로 처리하던 송금업무나 자금정산업무 등을 전산으로 처리할 수 있게 됨으로써 금융기관의 업무전산화가 본격적으로 시작되었다. CD/ATM 및 지로 등을 도입하여 장표처리를 자동화하여 창구업무의 효율화를 도모하였다. 그리고 이는 1980년대 국가정보화사업의 하나였던 은행 공동의 전산망 구축으로 확대되면서 고객에게 다양한 전자금융서비스를 제공할 수 있는 기반이 되었다.

### 3-2. 제 2 단계 : 네트워크 기반 금융전산 공동망화

1980년대 후반 금융권역별로 개발한 금융기관들이 구축한 자동화된 업무시스템을 상호 연결하여 금융 네트워크(금융공동망)를 형성하여 공동망 서비스를 제공하게 되었다. 고객들은 개별 금융기관에서만 처리하였던 금융거래를 공동망에서 편리하고 신속하게 이용할 수 있게 되었다. 은행 공동망 구축은 은행의 각 전산시스템을 연결하여 24시간 연중무휴로 금융서비스를 제공하고 전국의 1일 결제권화와 전자자금이체를 확산시킬 목적으로 추진되었다. 따라서 거래은행에 관계없이 CD/ATM, 전화기를 이용한 전자금융거래가 가능해져 창구거래 위주의 금융거래가 전자금융으로 확대되기 시작하였다. 또한 자금의 수수도 현금이나 어음·수표 등 장표기반의 지급수단을 직접 주고받는 대신에 자동이체, 신용카드와 같은 전자지급수단을 이용한 전산데이터의 송·수신방식으로도 가능해지면서 전자금융거래가 대중화 되는 계기가 되었다.

### 3-3. 제 3 단계 : 인터넷 기반 금융서비스 다양화

인터넷의 등장은 금융 산업을 포함하여 거의 모든 분야에 혁명적이라고 할 만큼 큰 영향을 주었는데, 1990년대 중반 이후 인터넷과 컴퓨터 보급의 확산으로 고객들의 PC 이용률이 증가하였고 금융기관은 그동안 CD/ATM이나 전화기에 의존하던 전자금융서비스 전달 채널을 컴퓨터로 확대시킬 수 있게 되었다. 금융기관과 고객이 기존 영업점 창구에서 대면하지 않고 인터넷 공간에서 실시간으로 입출금거래, 주식매매, 청약, 대출 등의 금융거래를 수행함으로써 편의성과 효율성이 크게 제고되었다. 또한 인터넷을 기반으로 한 전자상거래의 발달로 고객, 인터넷쇼핑몰, 금융기관을 연결하여 결제서비스를 제공하는 PG(Payment Gateway) 서비스, 결제대금예치서비스 및 인터넷을 통해 각종 대금을 조회하고 납부할 수 있는 EBPP (Electronic Bill Presentation and Payment) 서비스와 같은 새로운 전자금융서비스가 등장하면서 전자금융거래의 이용이 활성화되는 기폭제가 되었다. 또한 이때부터 전자어음, 전자외상매출채권과 같은 기업 고객을 위한 전자지급수단이 개발되기 시작하였고, 서비스 전달 채널이 더욱 다양화되어 휴대폰, PDA, TV를 통해서도 전자금융거래를 이용할 수 있게 되었다. 그러나 한편으로는 비대면 채널에서의 각종 보안사고가 발생하고 전문화된 해킹 기술을 통해 전자금융사기 피해가 증가하면서 전자금융에 대한 신뢰성과 안전성에 대한 경각심이 크게 부각되었다.

### 3-4. 제 4 단계 : 모바일 기반 디지털금융 혁신화

2000년대 후반 스마트폰이 전 세계적으로 확산되면서 국내 전자금융도 새로운 환경에 직면하게 됨에 따라 은행, 증권, 카드업계에서 스마트 기기를 적극 활용한 디지털 금융서비스 시대가 시작되었다. 스마트폰과 무선인터넷을 통해 금융서비스가 이루어지는 모바일 금융서비스는 생활 속에 디지털 혁신은 물론 금융소비자의 이용행태에도 큰 변화를 가져왔다. 모바일뱅킹, 모바일증권,

모바일카드 등 모바일 기반의 디지털 금융 서비스를 통해 언제 어디서나 편리하게 금융 거래가 가능하게 되었으며 이용 규모도 급속히 증가하게 되었다. 또한 사회 전반에 확산된 개방형 네트워크와 스마트폰 등 모바일 기기를 활용한 전자상거래 활성화에 따른 해외 전자금융서비스 이용 규모도 증가하게 되었다.

### 3-5. 제 5 단계 : 신기술 기반 금융IT 융합화

인터넷과 모바일 금융서비스의 발전은 전자금융 부문에서 금융업종간 장벽을 허물고 국경 없는 진화된 서비스 경쟁을 촉발하게 되었으며 스타트업, 대형 ICT기업 등을 중심으로 비금융기업들의 금융서비스 진출이라는 큰 변화를 가져왔다. 글로벌 ICT기업들은 많은 고객층과 간편결제를 바탕으로 국내 전자상거래 시장 진출을 시도하고 있으며 국내 ICT기업들도 모바일과 인터넷 사용자들을 대상으로 새로운 금융서비스와 전자지급 모델을 개발하고 있어 향후에도 소매결제 시장에서 금융기관과 협력 및 경쟁이 심화될 전망이다. 정부와 금융당국은 전자금융의 관리 감독을 법제화한 전자금융거래법에 금융소비자 편의성과 효율성 제고 필요에 따른 공동인증서(舊공인인증서) 의무사용 폐지, Active X 제거, 국제 웹 표준 적용 등의 규제를 완화하고 핀테크 산업 육성을 위해 노력하고 있다.

### 3-6. 전자금융과 미래 전망

1990년대 후반 이후 본격화되기 시작한 전자금융은 금융서비스의 채널을 다양화하고 금융거래의 편리성과 투명성을 높이는 동시에 시장참여자들의 정보 접근성과 거래비용 절감 등에 크게 기여하고 있다. 전자금융거래의 활성화에는 인터넷을 비롯한 정보통신기술의 발달 이외에 금융시장의 환경변화에 따른 금융기관 내부의 혁신도 한몫했다고 할 수 있다. 우리나라 경제 상황에서 처음 겪어보는 외환위기를 통해 금융기관 내부에서도 효율적인 조직으로 변화해야만 생존할 수 있다는 위기의식이 높아지면서 금융기관은 경쟁력 강화와 경제처리의 효율성을 높이기 위해 전자금융서비스 제공에 전력을 쏟기 시작하였다. 전 세계적으로도 인터넷을 통한 전자금융의 이용자 수가 급속히 늘어나면서 각국의 금융기관들이 인터넷금융 서비스를 강화하고 있는 가운데 점포를 두지 않은 채 인터넷·모바일뱅킹 서비스만을 전문으로 제공하는 인터넷전문은행도 성업 중이며 우리나라도 2017년부터 케이뱅크와 카카오뱅크가 인터넷전문은행으로 출범하여 영업 중이다. 전자금융의 신속성 및 편리성, 저비용 등을 감안할 때 앞으로 전자서명 등을 통한 안정성 강화와 함께 인터넷·모바일금융은 더욱 활성화될 것으로 예상된다. 더 나아가 IT기술의 발달로 인터넷을 통한 기업·은행 간, 개인·은행 간 쌍방향 거래가 용이하게 이루어지게 되어 전자금융을 통해 고객별로 차별화된 상품이나 맞춤형 상품도 취급할 수 있다. 한편, 정보통신기술의 발전으로 금융과 IT가 융합된 혁신적인 전자금융 서비스가 출현되고 있어 보다 고도화된 금융보안사고 대책 마련과 자율과 책임이 따르는 금융서비스를 위한 금융업계의 노력이 요구된다.

## 4. 인터넷뱅킹 서비스

### 4-1. 인터넷뱅킹의 개요

1990년대 개인용 컴퓨터의 보급 확대와 인터넷 접속을 위한 네트워크 인프라 확충에 따라 인터넷이라는 새로운 전달 채널을 통해 금융서비스 제공이 가능하게 되었다. 전자금융의 가장 대표적인 서비스라 할 수 있는 인터넷뱅킹은 고객이 인터넷을 통해 각종 은행 업무를 원격지에서 편리하게 처리할 수 있는 새로운 형태의 금융서비스이다.

<표 5-1> 주요 전자금융 채널 비교

구분	인터넷뱅킹	모바일뱅킹	텔레뱅킹	CD/ATM
매체	PC, 인터넷	휴대전화, 스마트기기	전화	CD/ATM
취급가능 정보	문자, 화상, 음성	문자, 화상, 음성	음성	문자, 화상, 음성
이용가능 장소	가정과 직장 등	제약없음	제약없음	영업점 및 변화가
시각성	화면이 커서 보기 쉬움	화면이 작아 정보표시에 한계	—	화면이 커서 보기 쉬움
통신료부담	고객	고객	금융기관 (수신자부담)	금융기관

### 4-2. 인터넷뱅킹의 의의

고객이 은행으로부터 금융서비스를 제공받는 채널로는 영업점, CD/ATM, PC 및 스마트기기 등이 있으며, 이 중 PC는 전용선 또는 인터넷을 통하여 은행의 호스트 컴퓨터 등과 연결되는데, 인터넷을 활용하여 금융서비스가 이루어지는 것을 인터넷뱅킹이라고 한다. 국내의 인터넷뱅킹 서비스는 도입 시기(1999년 7월)가 일부 선진국들에 비해 다소 늦었음에도 불구하고 매우 빠른 성장 속도를 보여주고 있다. 국내의 높은 인터넷 이용률과 관련 산업의 눈부신 발달은 인터넷뱅킹의 확산을 가속화시켰고 은행은 인터넷뱅킹을 도입함으로써 비용을 절감하고 고객 관계 강화를 위한 노력에 집중할 수 있게 되었다.

### 4-3. PC뱅킹과 인터넷뱅킹

PC뱅킹은 인터넷뱅킹 도입 이전에 많이 이용되던 거래방법으로, 고객이 VAN사업자나 은행이 제공하는 전용소프트웨어를 이용하여 자신의 PC를 은행의 호스트컴퓨터와 연결하여 금융서비스를 제공받는 방식이다. 이용자를 기준으로 기업이 이용하면 펌뱅킹이라 하고, 개인이 이용하면 홈뱅킹이라고 하는데, 개인의 인터넷의 이용이 급증하면서 기존 홈뱅킹 이용자가 거의 인터넷뱅킹 이용자로 전환되었다. 한편 인터넷뱅킹은 인터넷을 통하여 고객의 컴퓨터와 금융기관의 호스트컴퓨터를 연결하여 금융서비스를 제공하는 시스템을 지칭하는데, 스마트기기를 이용하는 모바일뱅킹의 경우에도 전용 앱이나 웹 브라우저를 통해 금융서비스가 전달되는 측면에서 볼 때 넓은 의미에서는 인터넷뱅킹의 범주에 포함된다고 할 수 있다.

#### 4-4. 인터넷뱅킹의 특징

인터넷은 저비용, 실시간성, 멀티미디어화, 쌍방향성, 글로벌화라는 기본특성을 가지고 있는데 이러한 특성이 금융거래에 반영된 인터넷뱅킹으로 인하여 지역적·시간적 제약을 뛰어넘은 금융거래가 가능해져 금융서비스의 범세계화가 촉진될 뿐만 아니라, 금융거래를 하는데 있어 비용을 절감할 수 있다. 또한, 인터넷을 통하여 금융상품 및 서비스에 대해 금융기관 간 비교가 가능해짐에 따라 다양한 금융서비스와 상품에 대한 수요가 높아지고, 시장이 금융기관 중심에서 고객 중심으로 재편된다.

인터넷에서 한 번의 클릭으로 고객이 다른 금융기관으로 이동할 수 있으므로 고객흡인력과 경쟁력 있는 상품을 갖춘 금융기관으로 고객이 집중되는 현상이 심화될 가능성이 있으며, 점포 등 공간 확보에 따른 비용과 인건비가 감소되어 서비스 제공비용을 대폭 절감할 수 있다. 또한 인터넷을 통하여 금융상품 및 서비스에 대한 금융기관 간 및 시장간 비교가 가능해진다. 그 외에도 저렴한 수수료, 인터넷예금과 대출 시 우대금리 제공, 환율우대, 각종 공과금의 인터넷납부, 사고신고 및 고객정보 변경, 계좌관리 등 고객 중심의 보다 신속하고 편리한 서비스를 제공한다. 인터넷은 해킹 등으로 인해 안전성에 문제가 생길 가능성이 높으므로 철저한 보안대책이 필요하다. 이 때문에 고객 단말기와 가상은행 서버 간 보안을 위해 상당히 높은 수준의 암호문을 활용하고 있으며, 웹서버에 대한 외부 사용자의 접근을 제어하기 위해 방화벽을 사용하고 있다. 또한 공동인증서(舊공인인증서) 등 다양한 인증수단을 통하여 보안성과 안전성을 높이고 있다.

#### 4-5. 인터넷뱅킹의 이용

##### 4-5-1. 이용신청 및 등록

인터넷뱅킹은 개인고객과 기업고객(법인, 개인사업자)으로 서비스가 구분된다. 인터넷뱅킹을 이용하려는 개인고객은 금융실명거래 확인을 위한 신분증을 지참하고 거래금융기관을 방문하여 신청하거나 비대면으로 신청할 수 있다. 기업고객은 사업자등록증, 대표자 신분증 등 관련 서류를 지참하여 거래금융기관에 방문하여 신청해야 한다. 금융기관 지점에서는 인터넷뱅킹 신청 고객에게 보안매체(보안카드, OTP 등)를 지급해준다. 비대면으로 신청한 고객은 인터넷뱅킹의 보안센터에서 타금융기관 OTP를 등록하거나, 신청 금융기관 앱에서 디지털OTP를 발급 받을 수 있다. 고객은 인터넷뱅킹의 인증센터에 접속하여 공동인증서(舊공인인증서)를 발급받고 최초 거래 시 이체비밀번호를 등록해야 한다. 조회서비스만 이용할 고객은 공동인증서 발급 없이도 조회서비스를 이용할 수 있다.

##### 4-5-2. 인터넷뱅킹 제공서비스

인터넷뱅킹을 제공하는 은행은 서비스 내용이 조금씩 다르지만 대부분 예금조회, 이체, 대출 등의 기본적

인 금융서비스 외에도 계좌통합서비스, 기업간 전자상거래(B2B : Business-to-Business) 결제서비스 등의 금융서비스도 제공하고 있다. 또한 각종 상담 및 이벤트 정보 등의 다양한 서비스도 제공하고 있다.

#### 4-5-3. 이용시간 및 수수료

인터넷뱅킹 서비스는 대부분 24시간 연중무휴 이용이 가능하지만, 일부 서비스의 경우 00:00부터 07:00까지는 금융기관별로 일정시간 이용시간에 제한이 있다. 또한 대고객업무 중 환율안내는 09:30부터 23:55까지로 하고 있다. 인터넷뱅킹을 이용할 경우 자행이체의 수수료는 대부분 면제되고 타행 이체의 경우 500원 내외의 수수료를 적용하고 있어 창구를 이용하는 것보다 저렴하다. 외화 환전이나 해외 송금의 경우에도 수수료 우대 혜택이 제공되며 예금 및 대출 상품 가입 시 우대 금리가 적용된다.

#### 4-5-4. 디지털 신원인증

디지털 신원인증은 디지털 공간에서 본인을 증명하는 행위다. 인터넷 서비스, 특히 금융서비스를 디지털 공간에서 이용하기 위해서는 필수적으로 거쳐야 하는 과정이다. 2020년 전자서명법 개정 전까지는 공인인증서를 디지털 신원인증 방법으로 사용하였다. 1999년부터 도입된 공인인증서는 정부에서 인정한 공인인증기관이 발행하는 인증서로 「전자서명법」에 의하여 법적인 효력과 증거력을 갖추고 있어 인터넷에서 일어나는 각종 계약·신청 등에 사용하는 인증서이다. 공인인증서를 사용하면 거래사실을 법적으로 증빙할 수 있으므로 인감을 날인한 것과 같은 효력이 생긴다. 인터넷뱅킹 이용 시 예금조회, 계좌이체의 경우에는 일반적으로 공인인증서가 필요하고, 로그인시에도 ID나 비밀번호 대신에 공인인증서를 사용할 수 있기 때문에 인터넷뱅킹서비스를 이용하고자 하는 고객은 공인인증서를 발급받는 것이 편리하다. 2020년 전자서명법 개정안이 시행되어 공인인증서의 법적 지위가 상실되었고 기존 인증업체들은 ‘공동인증서’로 명칭을 변경하여 계속 서비스를 제공하고 있다. 전자서명법 개정에 따라 공동인증서(舊공인인증서) 이외에도 여러 민간기관에서 발행하는 다양한 전자서명 서비스를 선택하여 사용할 수 있으며, 공동인증서의 발급은 거래 금융기관의 인터넷 홈페이지에서 가능하다.

#### 4-5-5. 보안매체

보안매체란 계좌이체 및 상품 가입 등 전자금융거래 시 기존의 비밀번호 이외에 보안용 비밀번호를 추가 입력하는 보안수단으로 금융거래 시 사고를 예방한다. 보안매체는 크게 보안카드와 OTP로 구분된다. 보안카드란 보안용 비밀번호를 추가로 사용하기 위한 카드로서, 카드에 30개 또는 50개의 코드번호와 해당 비밀번호가 수록되어 있어 거래 시마다 무작위로 임의의 코드번호에 해당하는 비밀번호를 입력한다. OTP(One Time Password)란 전자금융거래의 인증을 위하여 이용고객에게 제공되는 일회용 비밀번호 생성 보안매체이다. OTP는 실물형과 전자형으로 구분된다. 실물형 OTP는 비밀번호 생성이 6자리 숫자를 1분 단위로 자동 변경되어 보여주며 고객은 전자금융 이용 시 해당 숫자를 보안카드



비밀번호 대신 입력한다. 한번 사용한 비밀번호는 다시 반복하지 않으므로 보안카드보다 더 안전한 보안수단이다. 고객이 보유하고 있는 OTP 1개로 전 금융기관에서 전자금융서비스 이용이 가능하며 다른 금융기관에서 사용하기 위해서는 고객이 신분증을 지참하고 해당 금융기관을 방문하여 OTP 사용 신청을 하면 된다. 전자형 OTP는 금융기관 앱(App)에서 발급이 가능하며, 고객이 전자금융거래 시 금융기관 앱에 접속하여 사용자가 지정한 비밀번호를 통해 생성된 OTP번호를 자동으로 인증한다. PC와 휴대폰을 연동한 2채널 인증이며 실물형 OTP와 다르게 발급 받은 금융기관에서만 사용이 가능하다.

#### 4-5-6. 업무처리 절차

인터넷뱅킹을 이용하여 계좌이체를 하기 위해서 고객은 인터넷상에서 인터넷뱅킹 신청 시 발급받은 공동인증서(舊공인인증서)로 인증 후 로그인 한다. 메뉴 중에 이체 메뉴를 선택한 후 인터넷뱅킹 신청 시 등록한 계좌 비밀번호와 공동인증서 인증, 은행에서 받은 보안카드 또는 OTP번호를 입력하거나, 금융기관 앱(App)에서 발급받은 전자형 OTP 인증절차를 완료한다. 그리고 출금계좌와 입금계좌를 입력한 후 이체내역을 확인함으로써 거래가 완료된다.

### 4-6. 인터넷 공과금 납부

인터넷 공과금 납부란 각종 공과금 납부를 위하여 고객이 별도 영업점 창구를 방문할 필요 없이 인터넷뱅킹을 통하여 공과금의 과금내역을 조회하고 납부할 수 있도록 한 서비스이다.

#### 4-6-1. 납부 가능한 공과금의 종류

- ① 금융결제원에서 승인한 지로요금
- ② 서울시를 포함한 지방세(100여개 지방자치단체)
- ③ 국세, 관세, 각종기금을 포함한 국고금(재정 EBPP)
- ④ 전화요금, 아파트관리비, 상하수도 요금 등 생활요금
- ⑤ 국민연금, 고용보험료, 산재보험료 등
- ⑥ 경찰청 교통범칙금, 검찰청 벌과금
- ⑦ 대학등록금

## 5. 모바일뱅킹 서비스

### 5-1. 모바일뱅킹의 개요

우리나라의 이동통신 산업은 1999년 후반부터 이동전화 가입 고객수가 유선전화 가입자 수를 초과하고



모든 연령층으로 이용고객이 확대되면서 폭발적인 성장을 하였다. 휴대폰에서 금융서비스의 이용이 가능한 모바일뱅킹은 이와 같은 이동통신시장의 성장과 휴대폰 기능의 진화를 배경으로 등장하였다. 모바일뱅킹 서비스는 고객이 휴대전화나 스마트기기 등을 수단으로 무선인터넷을 통하여 금융기관의 사이트에 접속하여 금융서비스를 이용할 수 있는 전자금융서비스이다. 모바일뱅킹은 이동성을 보장받고자 하는 고객에 대한 서비스 제고와 이동통신사들의 새로운 수익원 창출 노력이 결합되면서 제공되기에 이르렀는데 서비스의 내용 측면에서 인터넷뱅킹 서비스에 포함되는 것으로 보이지만 공간적 제약과 이동성 면에서 큰 차이가 있다.

## 5-2. 모바일뱅킹의 의의

은행은 모바일뱅킹 서비스를 통해 기존고객의 유지 및 신규고객 확보 등 경쟁력을 강화하고 은행업무의 자동화를 통해 은행 비용 절감이라는 경제적 효과를 누릴 수 있다. 은행에서 제공하는 모바일뱅킹 서비스는 기본적으로 통신회사의 무선통신회선을 기반으로 고객정보와 금융서비스 거래과정 전반을 은행이 관리하는 것을 기본 구조로 하고 있다. 이러한 모바일뱅킹 이외에도 이동통신기기를 이용한 유사 모바일 지급결제서비스가 이동통신회사 등을 통하여 제공되고 있다. 모바일뱅킹의 등장은 금융과 통신의 대표적인 서비스 융합 사례로 주목받았으며, CD/ATM서비스나 인터넷뱅킹과 달리 매체의 특성상 장소의 제약을 받지 않고 자유롭게 이용할 수 있다는 점에서 U-Banking(Ubiquitous Banking)시대의 시작을 알리는 전자금융서비스로 인식되었다. 모바일뱅킹 서비스는 IC칩 기반의 모바일뱅킹을 거쳐 IC칩이 필요 없는 VM모바일 뱅킹으로 이용자가 전환되었다. 2009년 말 이후 혁신적인 멀티태스킹과 고객 친화적 인터페이스를 기반으로 한 스마트폰이 급속히 보급되며 국내 스마트폰 시장의 활성화에 따라 현재 국내 모든 시중은행들이 자체 앱(App)을 통해 스마트폰 뱅킹서비스를 제공하고 있다. 스마트폰뱅킹이란 태블릿PC나 스마트폰으로 무선인터넷(LTE, 5G, WIFI 등)을 이용하여 시간과 장소에 상관없이 편리하게 뱅킹서비스, 상품가입, 자산관리 등을 이용할 수 있는 금융서비스이다. 국내 은행의 스마트폰뱅킹 서비스는 인터넷뱅킹서비스 이후 가장 핵심적인 전자금융서비스 채널로 빠르게 자리 잡았다. 스마트폰뱅킹은 휴대성, 이동성 및 개인화라는 매체적 특성을 활용한 조회, 이체, 상품가입 등 기본 업무에 한정되던 것에서 최근 부동산담보대출 등의 고관여 업무까지 범위를 확장하며 비대면의 한계를 극복하고 있다. 참고로 스마트폰뱅킹을 제외한 기존 모바일뱅킹(IC칩기반 모바일뱅킹, VM모바일뱅킹, 3G 모바일뱅킹, WAP뱅킹)은 2016년말 기준으로 모든 서비스가 종료되었다.

## 5-3. 모바일뱅킹의 이용

### 5-3-1. 모바일뱅킹 제공서비스

모바일뱅킹을 통해 제공되고 있는 서비스로는 예금조회, 거래명세조회, 계좌이체, 현금서비스, 대출신청,

예금 및 펀드 가입, 환율조회, 사고신고 등이 있다.

#### 5-3-2. 이용시간 및 수수료

모바일뱅킹의 이용가능 시간은 인터넷뱅킹과 동일하며 조회 및 자행이체 서비스에 대하여는 무료로 제공하고 있으며, 타행이체의 경우 건당 수수료를 부과하는 것이 일반적이다.

#### 5-3-3. 이용방법 및 유의사항

모바일뱅킹 서비스는 거래 금융기관에 방문하여 인터넷뱅킹과 모바일뱅킹을 가입하고 모바일뱅킹 앱(App)을 다운로드하여 서비스를 이용하거나, 모바일뱅킹 앱에서 비대면 전자금융서비스 신청을 통해 이용한다.

## 6. 텔레뱅킹 서비스

### 6-1. 텔레뱅킹의 개요

텔레뱅킹 서비스는 고객이 은행창구에 나가지 않고 가정이나 사무실 등에서 전자식 전화기를 통하여 자동응답 서비스를 이용하거나 은행직원과 통화함으로써 자금이체, 조회, 분실신고 및 팩스통지 등을 할 수 있는 금융서비스이다.

### 6-2. 텔레뱅킹의 의의

각종 조회·분실신고 등은 거래은행에 별도의 신청절차 없이 비밀번호 입력만으로 이용이 가능하나, 자금이체·FAX 통지서비스 등은 이용신청서를 제출하고 이용 시 비밀번호를 입력하게 하는 등 거래의 안전을 기하고 있으며, 은행 창구를 통한 거래보다 저렴하게 은행 서비스를 이용할 수 있다. 단순한 텔레뱅킹 제공에서 더 나아가 전화를 매체로 한 고객에 대한 1:1 마케팅 영업이 새로이 주목받는 소매금융 영업 전략이 되고 있다. 전화를 이용한 마케팅을 위해서는 CTI(Computer Telephony Integration) 기술을 도입한 콜센터의 구축이 필수적인데 우리나라에서도 이미 대부분의 은행이 이러한 콜센터를 구축하고 운영 중이다.

### 6-3. 텔레뱅킹의 이용

#### 6-3-1. 이용 신청 및 등록

실명확인증표가 있는 개인(외국인, 재외교포 포함) 및 기업이면 누구나 이용 가능하다. 단 본인의 수시입출식 예금계좌(보통, 저축, 기업자유, 가계당좌, 당좌예금)가 있어 출금계좌로 지정할 수 있어야 하며,

금융기관 영업점에 신청해야 한다. 그러나 잔액 조회, 입출금내역 조회는 별도의 신청 없이도 가능하다. 개인의 경우 본인을 확인할 수 있는 실명확인증표를, 법인의 대표자인 경우 사업자등록증, 법인등기사항 전부증명서, 법인인감증명서, 법인인감, 대표자 실명확인증표 등을 지참하여 영업점에서 신청한다. 영업점에서 이용자번호 등록과 보안카드를 수령한 후 각 은행별 텔레뱅킹 접속번호에 접속한 후 서비스를 이용한다. 텔레뱅킹 서비스를 신청한 후 3영업일 이내에(금융기관별로 상이) 비밀번호를 등록하지 않거나, 비밀번호를 일정횟수 이상 잘못 입력하면 서비스가 제한되며 은행(우체국) 창구에서 확인절차를 거쳐야 다시 이용할 수 있다.

&lt;표 5-2&gt; 본인확인절차

구분	징구서류	본인 확인 방법
신규고객	주민등록증	• 주민등록증의 홀로그램, 사진, 성명 등 확인 • ARS 또는 인터넷으로 주민등록증 진위여부 확인 <sup>1)</sup>
	주민등록증 이외의 실명확인이 가능한 신분증	• 신분증의 사진, 성명 등 확인 • ARS 또는 인터넷으로 주민등록증 진위여부 확인
기존고객	주민등록증	• 주민등록증의 사진, 성명 등 확인 • ARS 또는 인터넷으로 주민등록증 진위여부 확인 • 기존 전산등록 되어 있는 정보와 대조
	주민등록증 이외의 신분증	• 신분증의 사진, 성명 등 확인 • ARS 또는 인터넷으로 주민등록증 진위여부 확인 • 기존 전산등록 되어 있는 정보와 대조

1) 주민등록증 진위확인 서비스

- ARS 확인 : 국번 없이 '1382'(행정안전부)에서 확인
- 인터넷 확인 : 대한민국 전자정부 홈페이지(<http://www.egov.go.kr> 접속 → 민원서비스)에서 확인
- ARS와 인터넷 장애 시 주민센터에서 유선으로 확인

#### 6-3-2. 이용시간 및 수수료

텔레뱅킹 서비스는 대부분 24시간 연중무휴 이용이 가능하지만, 일부 서비스의 경우 금융기관별로 이용시간에 제한(통상적으로 00:00부터 07:00 사이에 제한)이 있다. 또한 계좌이체 한도나 수수료도 금융기관별로 차이가 있을 수 있는데, 대부분 자행이체의 경우 무료로, 타행이체의 경우에는 건당 500원 내외의 수수료가 부과되어 은행 창구를 이용하는 것보다 저렴하다. 상담원을 이용한 상담 및 이체 거래의 경우 주말 및 공휴일에는 제공하지 않는 것이 일반적이다.

#### 6-3-3. 업무처리 절차

텔레뱅킹 서비스는 자동응답시스템(ARS)과 상담원을 통해 이용이 가능하다. 자동응답시스템의 경우 전화기를 이용하여 은행의 주전산기에 접속하게 된다. 반면 상담원을 이용할 경우에는 상담원과의 통화내용이 녹취되는 장치가 필요하다. 또한 단순 banking업무 외에도 고객 상담 및 불만처리 등의 업무를 위해 고객정보보호출시스템 등을 설치하여 전화하는 고객에 대한 정보를 상담원이 볼 수 있도록 하고 있다. 텔레뱅킹을 통한 업무는 금융결제원의 전자금융공동망을 이용해 처리된다.

#### 6-3-4. 안전거래를 위한 보안조치

텔레뱅킹은 일반전화 회선을 통해 금융거래 내역이 송·수신되기 때문에 각 금융기관에서는 도청 등 보안상 취약점을 방지하기 위해 텔레뱅킹 도·감청 보안솔루션을 도입하고 있다. 아울러 지정된 전화번호에서만 텔레뱅킹을 이용하거나 공중전화, 국제전화, 선불폰 등 발신자 추적이 불가능한 전화로는 텔레뱅킹서비스 이용을 제한하는 금융기관도 있다. 또한 계좌이체 시에는 이용자 비밀번호 이외에 보안카드 비밀번호와 출금계좌의 비밀번호를 입력하도록 하고, 최종 거래일로부터 6개월 이상(금융기관별 상이) 이용실적이 없는 경우에는 이용을 제한하고 있다. 다만 이와 같은 경우에는 본인이 거래금융기관에 직접 방문하여 계좌이체 제한을 해제하면 바로 이용이 가능하다.

## 7. CD/ATM 서비스

### 7-1. CD/ATM 서비스 개요

CD/ATM 서비스는 고객이 금융기관 창구에 방문하지 않고도 24시간 365일 은행의 현금자동 입·출금기(CD/ATM : Cash Dispenser/Automated Teller Machine)를 이용하여 현금인출, 계좌이체, 잔액조회 등을 이용할 수 있는 서비스이다. CD/ATM 서비스 제공으로 금융서비스의 장소적 제약이 제거되어 이용 고객은 통장과 도장이 없더라도 현금카드 또는 현금카드겸용 신용·체크카드 등을 지참하고 모든 참가은행의 CD/ATM을 이용하여 손쉽게 현금 인출 등 각종 서비스를 이용할 수 있으며 금융기관의 무인점포영업이 조기에 도입되는 계기를 마련하였다.

### 7-2. CD/ATM 이용 매체

CD/ATM서비스를 이용하기 위해서는 현금카드나 신용·체크카드 등이 있어야 하지만 최근 기술 발달로 휴대폰, 바코드, 생체인식으로도 CD/ATM 서비스를 이용할 수 있으며, 이용매체가 없어도 CD/ATM 서비스 이용이 가능하다.

#### 7-2-1. 칩 내장 휴대폰 이용

모바일뱅킹용 금융IC칩이 내장된 휴대폰으로도 거래금융기관뿐만 아니라 다른 금융기관의 CD/ATM에서도 금융거래를 이용할 수 있다. 휴대폰과 CD/ATM 간의 정보교환은 교통카드 결제를 통해 이용자들에게 널리 알려진 무선주파수방식으로 이루어지는데 RF 수신기가 부착되어 있는 금융기관의 CD/ATM에서 현금인출, 계좌이체, 조회 등의 금융 업무를 처리할 수 있다. 이용절차는 고객이 은행에 서비스를 신청하면, 고객의 휴대폰으로 Callback URL(Uniform Resource Locator)이 있는 SMS가 수신되고, 고객은 해당 URL에 접속하여 자신의 카드번호를 대체한 바코드를 전송받는다. 그런 다음, 바코드가 인식되는 ATM에 휴대폰의 바코드를 접촉하여 현금인출, 계좌이체 등 각종 금융서비스를 이용할 수 있다.

### 7-2-2. 생체인식으로 본인인증

현금카드의 위조, 도난 그리고 ID, 비밀번호 등의 도용에 따른 각종 금융사고를 예방하고자 금융거래 시 본인 확인수단으로 생체인식기술이 이용되기도 한다. 고객이 자신의 지문, 홍채, 정맥 등 생체정보를 미리 금융기관에 등록해 놓으면 고객이 CD/ATM을 이용할 때 등록된 생체정보와 비교하여 일치하면 이용권한을 부여하는 것이다. 최근에는 손바닥·손가락 정맥 등 생체인식 수단 종류가 다양화되고 있으며, 2개 이상의 복합 생체정보를 적용한 선진형 CD/ATM인 스마트 키오스크 및 스마트 ATM이 보급되는 추세이다. 생체인식 수단은 각각 특징이 있으나 크게 접촉식과 비접촉식으로 구분할 수 있다. 접촉식의 주요 생체인식 수단은 지문, 손가락 정맥이며, 비접촉식은 홍채, 손바닥 정맥이 있다.

### 7-2-3. 무매체거래

거래매체가 없어도 CD/ATM 이용이 가능하다. 통장이나 카드 없이 금융거래가 가능한 무매체 거래는 고객이 사전에 금융기관에 신청하여 무매체 거래용 고유승인번호를 부여받은 뒤 CD/ATM에서 주민등록번호, 계좌번호, 계좌비밀번호, 고유승인번호를 입력하여 각종 금융서비스를 이용할 수 있는 거래를 말한다. 고객이 현금을 찾기 위하여 카드나 통장을 지니고 다녀야 하는 불편함과 분실의 위험을 해소하고 창구 대기시간을 단축하기 위해 개발된 서비스이다. 그러나 동 서비스는 개인정보 등이 유출될 경우 타인에 의한 예금 부정인출 가능성이 있고, 다른 은행의 CD/ATM에서는 이용할 수 없다는 단점이 있다.

## 7-3. CD/ATM 제공 서비스

CD/ATM 서비스로는 현금(10만원권 자기앞수표 포함)인출 및 입금, 신용카드 현금서비스, 계좌이체, 잔액조회, 공과금 납부 등이 있다.

### 7-3-1. 현금 입출금

현금 입출금 업무는 고객이 다른 은행 CD/ATM을 이용하여 예금잔액 범위 내에서 현금을 인출하거나 자신의 계좌에 입금하는 서비스이다. 현재 1회 인출한도(100만원 이내) 및 1일 인출한도(600만원 이내)는 금융위원회의 전자금융감독규정이 정한 한도금액 내에서 예금계좌 개설은행이 정하여 운영한다. 다만 CD/ATM의 계좌이체 기능을 이용한 전화금융사기(일명 ‘보이스피싱’) 사건의 증가로 인한 피해를 최소화하기 위하여 최근 1년간 CD/ATM을 통한 계좌이체 실적이 없는 고객에 한하여 1일 및 1회 이체한도를 각각 70만원으로 축소하였다.

### 7-3-2. 현금서비스 (단기카드대출)

현금서비스 업무는 고객이 CD/ATM을 통하여 신용카드 현금서비스를 받을 수 있는 금융서비스로 고객은 거래은행과 상관없이 CD/ATM을 통하여 현금서비스 이용한도 내에서 현금을 인출 할 수 있다. 현금서비스 한도는 각 신용카드 발급사가 개별고객의 신용도에 따라 정하고 있다.

### 7-3-3. 계좌이체

계좌이체는 고객이 CD/ATM을 이용하여 거래은행 내 계좌이체를 하거나 거래은행의 본인계좌로부터 다른 은행의 본인 또는 타인계좌로 자금을 이체할 수 있는 서비스이다. 1회 이체가능금액(600만원 이내) 및 1일 이체가능금액(3,000만원 이내)은 금융위원회의 전자금융감독규정이 정한 한도금액 내에서 각 은행이 정하여 운영하고 있다. 다만 보이스피싱 피해 방지를 위해 수취계좌 기준 1회 100만원 이상 이체금액에 대해 CD/ATM에서 인출 시 입금된 시점부터 30분 후 인출 및 이체가 가능하도록 하는 지연인출제도가 시행되고 있다.

### 7-4. 기타 CD/ATM 서비스

CD/ATM은 창구업무의 부담을 완화시키는 수준에서 처음에는 은행의 영업점내에 설치되기 시작하였지만 이후에는 영업점을 개설하기 어려운 장소나 유동인구가 많은 장소 등으로 설치장소가 다변화하였다. 또한 현금인출과 잔액조회가 주 기능이었던 초기의 CD/ATM 서비스는 현재 대출금 이자납부 및 대출원금 상환뿐만 아니라 각종 금융상품의 조회, 잔액증명과 같은 각종 증명서나 거래내역의 출력, 카드나 통장 비밀번호 변경 및 분실신고, 수표 사고신고 등으로 매우 다양하게 확대되었다.

#### 7-4-1. 제2금융권 연계서비스

은행은 CD/ATM을 통해 제2금융권과 연계하여 카드, 증권, 보험관련서비스를 제공하고 있다. 현금서비스 제공을 위한 전업계 카드사의 은행 CD/ATM 연계를 시작으로 이후에 은행의 CD/ATM을 이용한 증권사 자산관리계좌의 관리가 일반화되고, 보험사의 대출원금 및 이자상환이나, 분할보험금·배당금·중도보험금 등의 입·출금서비스도 가능하게 되었다. 또한 공과금납부, 티켓발행, 화상상담, 기업광고 등 다양한 서비스로 확대되어 은행으로서는 CD/ATM서비스를 통해 수익 창출의 기회도 얻게 되었다. 이밖에도 CD/ATM이 설치된 장소의 특성을 고려하여 특화된 부가서비스가 제공되기도 한다. 예를 들면, 기차나 버스 터미널에 설치된 CD/ATM에서는 차표 발권·발매서비스를 제공한다는지, 공공기관에 설치된 CD/ATM을 통해 민원서류 발급, 행정정보 검색 등의 서비스를 제공하는 것이 대표적이다.

#### 7-4-2. CD/ATM 기능의 진화

단순 현금 입·출금 기능이 전부였던 초기의 CD/ATM은 1990년대 초반부터 금융자동화기기 제조업체의 기술진보에 힘입어 수표 입·출금 기능에서부터 키오스크의 기능과 CD/ATM 기능이 접목되어 CD/ATM에서도 정보검색은 물론 각종 티켓이나 서류발급 및 출력까지 할 수 있는 다기능 기기로 발전하였다. 또한 외국인을 위한 외국어지원 기능, 노인이나 저시력자를 위한 화면확대 기능도 추가되어 이용편의를 도모하고 있으며, 휠체어 이용고객용 CD/ATM, 입력버튼에 점자가 추가된 CD/ATM, 인터폰으로 안내방송을 들으면서 이용할 수 있는 CD/ATM 등이 등장하여 이용 효율성을 높여가고 있다.

## 8. 신용카드, 직불카드, 체크카드, 선불카드

카드 거래 시에는 카드 회원, 카드발급사, 가맹점 그리고 가맹점의 거래금융기관이 한 네트워크 안에서 서로 연결되어 전자거래가 이루어지는데, 카드 회원이 가맹점에서 카드를 이용하게 되면 카드발급사는 가맹점 거래금융기관과 자금정산을 통해 카드결제대금을 입금해주며, 카드발급사는 카드 회원으로부터 약정한 날짜에 카드결제대금을 회수하게 된다. 「여신전문금융업법」에서는 카드를 대금 결제 방법에 따라 신용카드, 직불카드, 선불카드로 분류하고 있다.

<표 5-3> 카드 종류별 비교

구분	신용카드 (Credit Card)	선불카드 (Prepaid Card)	직불형카드		
			체크카드 (Check Card)	직불카드 (Debit Card)	현금IC카드
회원 자격	신용등급 7등급이하 및 미성년자는 원칙적으로 발급금지	제한없음	제한없음 (단, 소액신용한도 부여시 자체기준 있음)	제한없음 (요구불 예금 보유자)	제한없음 (요구불 예금 보유자)
계좌인출	선구매 후인출	선인출 후구매	구매즉시 인출	구매즉시 인출	구매즉시 인출
연회비	있음	없음	없음	없음	없음
이용한도	신용한도 내	충전잔액 범위내 <sup>1)</sup>	예금잔액 범위내 <sup>2)</sup>	예금잔액 범위내	예금잔액 범위내
발급기관	카드사 (겸영은행)	카드사 (겸영은행)	카드사 (겸영은행)	국내 은행	국내 은행
이용가능시간	24시간	24시간	24시간	08:00 ~ 23:30	24시간
승인절차	서명	서명	서명	PIN 입력	PIN 입력
신용공여	가능	불가능	일정 한도 내	불가능	불가능
사용 가맹점	신용카드 가맹점	신용카드 가맹점	신용카드 가맹점	직불카드 가맹점	현금 IC카드 가맹점
가맹점 입금	매출전표 접수후 2영업일 이내	매출전표 접수후 2영업일 이내	매출전표 접수후 2영업일 이내	결제 익일	결제 익일
부가혜택	있음	없음	있음	없음	없음
거래 승인	거래정지 잔여한도 확인	권면 잔액 확인	거래정지 잔여한도 확인	거래정지, 예금잔액, 비밀번호 확인	거래정지, 예금잔액, 비밀번호 확인
기능	물품구매 예금입출금 (현금카드 기능)	물품구매	물품구매 예금입출금 (현금카드 기능)	물품구매 예금입출금 (현금카드 기능)	물품구매 예금입출금 (현금카드 기능)
네트워크	신용카드망	신용카드망	신용카드망	직불카드망 (금융결제원)	CD공동망 (금융결제원)

1) 기명은 500만원, 무기명은 50만원

2) 일정 한도(최대 30만원) 내에서 예금잔액 초과 신용공여 혜택 부여 가능



## 8-1. 신용카드

### 8-1-1. 신용카드의 개요

신용카드(Credit Card)는 가맹점 확보 등 일정한 자격을 구비한 신용카드업자가 카드 신청인의 신용상태나 미래소득을 근거로 상품이나 용역을 신용구매하거나 현금서비스, 카드론 등의 용자를 받을 수 있도록 발급하는 지급수단이다. 신용카드는 현금, 어음·수표에 이어 제3의 화폐라고도 불린다. 등장한 지 불과 50년이 조금 넘는 신용카드는 수세기 전부터 사용해 온 현금이나 어음·수표보다 더 많이 이용하는 전자지급결제수단이 되었다.

### 8-1-2. 신용카드의 특징

신용카드는 기본적으로 현금 및 수표를 대체하는 지급수단 기능을 수행한다. 또한 신용카드는 일정자격 이상의 신청자에게만 발급되고 개인의 경제 현황에 따라 발급되는 카드등급이 다르므로 사회적 지위를 나타내는 기능도 있으며 회원에게는 대금 결제일 까지 이용대금 납부를 유예하므로 신용제공의 기능도 있다. 신용카드는 소지하기에 편리하고 물품을 구매하거나 서비스를 이용할 때 당장 현금이 없어도 신용을 담보로 일점 시점 후에 결제가 가능하기 때문에 이용이 증가하고 있다. 또한 정부에서 1999년부터 자영업자의 과표를 양성화하고 신용카드 이용을 활성화한다는 취지하에 신용카드 사용금액에 대한 소득·세액공제와 카드영수증 복권제도(2006년 폐지)를 실시함으로써 이용이 활성화되는데 기여하였다. 그러나 과당경쟁에 따른 무분별한 신용카드 발급과 현금서비스 위주의 무분별한 확장영업으로 신용불량자 양산과 같은 사회경제적 문제를 초래(2003년 카드사태)하기도 하였다. 신용카드 사용 시 카드 이용고객 및 가맹점 모두에서 유리하다. 고객은 물품 및 서비스의 신용구매에 따른 실질적인 할인구매의 효과를 누릴 수 있고 또한 현금서비스 기능을 이용하여 긴급신용을 확보할 수 있다. 가맹점은 고정고객을 확보하거나 판매대금을 안정적이고 편리하게 회수할 수 있는 장점이 있다.

### 8-1-3. 신용카드 서비스 제공기관

1969년 신세계백화점이 우리나라 최초의 판매점카드를 발행하였으며 1978년 외환은행이 비자카드를 발급한 이후 은행계 카드가 카드 시장을 주도하게 되었다. 1980년대 후반부터 전문 신용카드 회사가 설립되었고 1990년대부터 신용카드에 대한 규제가 완화됨에 따라 카드산업이 크게 성장하기 시작했다. 신용카드는 카드발급기관의 성격에 따라 전업카드사와 겸업카드사, 각 카드사는 은행계와 기업계 카드사 등으로 구분할 수 있다. 전업카드사는 신용카드업을 영위하는 자 중에서 금융위원회의 신용카드업 허가를 득한 자로서 신용카드업을 주로 영위하는 자를 말한다. 신용카드업자는 아니지만 영위하는 사업의 성격상 신용카드업을 겸영하는 것이 바람직하다고 인정되는 자에게 대통령령으로 신용카드업을 영위할 수 있도록 하고 있는데 이를 겸영카드사라고 한다. 국내 신용카드는 해외에서의 이용을 위해 국제적 서비스 망을 갖춘 VISA사, Master Card사 등과 제휴하고 있다.

&lt;표 5-4&gt; 신용카드 사업자

전업카드사(8)	은행계(4)	신한카드, 우리카드, 하나카드, KB국민카드
	기업계(4)	롯데카드, 비씨카드, 삼성카드, 현대카드
겸업은행(11)		경남, 광주, 부산, 수협, 씨티, 전북, 제주, DGB대구, IBK기업, NH농협, SC제일
유통계 겸업(2)		현대백화점, 갤러리아백화점

출처 : 여신금융협회(www.crefia.or.kr)

## 8-1-4. 신용카드 제공서비스

초기의 신용구매에서 1986년 BC카드가 최초로 현금카드 기능을 추가하였고 금융위원회가 정한 최고한도 범위내에서 현금서비스, 카드론 등의 대출서비스도 제공되고 있다. 최근에는 물품구매 및 현금서비스 외에 통신판매, 항공권 예약, 보험가입 등 유통서비스 부문을 중심으로 부수업무를 확대함과 아울러 기업체와 연계한 제휴카드를 발급하는 등 서비스가 다양해지고 있다.

## 8-1-5. 신용카드 회원

신용카드 회원이란 카드회사(신용카드업자)와의 계약에 따라 그로부터 신용카드를 발급받은 자를 말한다. (여전법 제1조 제4호). 카드회사의 약관에서는 “회원은 회원약관을 승인하고 카드회사에 신용카드의 발급을 신청하여 카드회사로부터 신용카드를 발급받은 자”라고 규정하고 있다. 신용카드 회원은 개인회원과 기업회원으로 구분된다. 개인회원은 본인회원과 가족회원으로 구분되는데, 본인회원이란 별도로 정한 심사 기준에 의해 신용카드 회원으로 입회가 허락된 실명의 개인으로서 개인회원으로 신청한 자를 말한다. 가족회원은 카드이용대금에 대한 모든 책임을 본인회원이 부담할 것을 승낙하고 신용카드 회원에 가입한 자로 그 대상은 부모나 배우자, 배우자의 부모, 「민법」상 성년인 자녀 및 형제자매 등이다. 가족회원은 본인회원의 이용한도 범위 내에서 카드를 사용할 수 있으며 가족카드별로 한도를 별도로 지정할 수도 있다. 기업회원이란 기업카드 신용평가 기준에 따라 신용카드 회원으로 가입한 기업체를 말한다. 기업공용카드(무기명식 기업카드)는 기업회원이 특정 이용자를 지정하지 않은 카드로 카드발급 기업 또는 법인 임직원 누구든지 사용 가능하다. 카드 실물에 사용명의로 표시되어 있지 않으며 기업체 명칭이 영문으로 표기되어 있다. 공용카드 신청서의 카드 서명란에는 카드를 실제로 사용하게 될 임직원의 서명을 기재하는 것이 아니라 법인명 또는 기업명을 기재하며, 카드를 사용할 경우 매출전표에는 사용자의 서명을 기재해야 한다. 기업개별카드(사용자 지정카드)는 기업회원이 특정 이용자를 지정한 카드로 발급받은 기업 또는 법인의 지정된 임직원에 한하여 사용할 수 있는 권리가 부여된 카드를 말한다. 카드의 앞면에 사용자의 영문명이 기재되어 있고 카드에 성명이 기재된 임직원만 그 카드를 사용할 권한이 있다.

&lt;표 5-5&gt; 기업카드의 분류

분류	내용
일반 기업카드	후불식 일반 신용카드로서 국내외에서 일시불 이용만 가능하며, 해외에서는 기업개별카드에 한해 제휴은행 창구 및 ATM에서 단기카드대출(현금서비스) 사용이 가능하다.
직불형 기업카드	결제계좌와 잔액 범위 내에서 이용 가능한 기업카드로 국내외에서 이용 가능하며 신용공여기능은 없다.
정부구매카드	정부부처 및 소속기관의 관서경비를 지출할 목적으로 정부기관을 대상으로 발급하는 기업카드로 국가재정 정보시스템과 신용카드사 전산망을 연결, 신용카드 발급 및 사후관리를 파일 송수신으로 처리한다.
구매전용카드	구매기업과 판매기업 간 물품 등 거래와 관련하여 발생하는 대금을 신용카드업자가 구매기업을 대신하여 판매기업에게 대금을 선지급하고 일정기간 경과 후 구매기업으로부터 물품대금을 상환받는 카드로 실물없이 발급되기도 한다.
기타	사용처가 주유소로 제한되는 주유전용카드, 지방세납부 전용카드, 고용/산재보험결제 전용카드, 우편요금 결제 전용카드 등의 특화 기업카드들은 통상 별도의 한도가 부여되고 특정한 가맹점에서만 사용된다.

#### 8-1-6. 이용수수료

신용카드와 관련된 수수료는 가맹점이 부담하는 가맹점 수수료와 이용 고객이 부담하는 서비스 수수료로 나뉘어진다. 가맹점 수수료는 가맹점과 신용카드사 간의 개별 협약에 의하여 정해지는데 가맹점의 업종 및 이용카드사, 가맹점 규모에 따라 다르다. 최근에는 영세한 중소가맹점의 범위 및 우대수수료를 조정을 지속적으로 추진 중이다. 한편 신용카드로 현금서비스나 카드로론을 받을 경우에는 그에 따른 수수료를 지급해야 한다.

#### 8-1-7. 신용카드 이용 방법

고객이 신용카드 서비스를 이용하고자 하는 경우 가입신청서, 본인 확인용 신분증, 자격확인서류 등을 구비하여 은행 및 카드사 앞으로 신청하면 소정의 심사절차를 거쳐 신용카드가 발급된다. 신용카드 이용 대금의 결제 방식으로는 일시불결제, 할부결제, 리볼빙결제 등이 있다. 일시불결제는 신용카드 발급 당시에 회원과 신용카드사 간의 결제 약정일에 카드사용 대금 전액을 결제하는 방식으로 고객 입장에서는 수수료 부담이 없지만 일시 상황에 따른 자금 부담이 있을 수 있다. 할부결제 방식은 카드 이용대금을 할부로 2개월 이상 분할하여 1개월 단위로 회망하는 기간 동안 이자를 부담하여 결제하는 방식으로 고객의 입장에서 여유로운 자금 운용이 가능하나 원금외의 할부수수료의 부담이 있다. 리볼빙결제 방식은 카드이용대금 중 사전에 정해져 있는 일정금액 이상의 건별 이용금액에 대해서 이용금액의 일정비율을 결제하면 나머지 이용 잔액은 다음 결제대상으로 연장되며, 카드는 잔여 이용한도 내에서 계속 사용할 수 있는 결제방식이다. 리볼빙결제 방식은 이용고객의 경제여건에 따라 결제를 조절할 수 있는 맞춤형 결제방식이지만 높은 리볼빙 수수료를 부담해야 한다.

### 8-2. 직불카드

#### 8-2-1. 직불카드의 개요

직불카드는 고객이 카드를 이용함과 동시에 고객의 신용한도가 아닌 예금계좌의 잔액 범위 내에서

카드결제대금이 바로 인출되는 카드를 말한다. 고객 예금계좌에서 즉시 카드결제대금이 인출되고 CD/ATM을 이용하여 자신의 예금계좌에서도 즉시 자금을 인출할 수도 있기 때문에 직불카드를 현금카드라고도 한다. 직불카드 역시 신용카드와 마찬가지로 미국에서 처음 등장한 이후 1970년대 중반부터 본격 사용하기 시작하였는데, 우리나라에서는 국가적인 차원에서 직불카드공동망 구축을 추진하여 1996년 2월에 은행 공동의 직불카드가 도입되었다. 직불카드와 신용카드의 가장 큰 차이는 바로 결제방식의 차이라고 할 수 있는데 신용카드는 신용공여에 기반을 둔 후불결제방식을, 직불카드는 예금계좌를 기반으로 한 즉시결제방식을 이용한다는 점이다. 따라서 직불카드는 자신의 예금계좌가 개설되어 있는 은행에서 발급받으며, 직불카드 취급가맹점이면 발급은행에 관계없이 어디에서나 사용할 수 있다. 직불카드는 직불카드 가맹점을 별도로 모집해야 하고, 직불카드 가맹점 공동규약에 의해 국내에서 직불기능 이용 시 일정 시간에는 사용이 불가능하다는 제약 등으로 인하여 활성화되지 못하였다.

### 8-3. 체크카드

#### 8-3-1. 체크카드의 개요

체크카드는 지불결제 기능을 가진 카드로서 카드거래 대금은 체크카드와 연계된 고객의 예금계좌 범위 내에서 즉시 인출된다. 비자카드사의 오프라인 직불카드 이름인 Visa Check Card에서 체크카드라는 명칭이 유래되었다고 하는데, 신용카드와 마찬가지로 서명을 통해 본인확인을 하게 된다. 원래 의미의 체크카드는 신용공여 기능이 없어 할부서비스나 현금서비스를 이용할 수 없지만 최근에는 고객의 신용등급에 따라 소액의 신용공여(30만원 한도)가 부여된 하이브리드형 카드를 발급받아 이용할 수 있다. 거래은행에서 발급받고 가맹점 이용과 이용시간에 제약을 받는 직불카드에 비해, 체크카드는 은행 또는 카드사가 제휴한 은행에 입출금 자유로운 통장을 소지한 개인 및 기업회원을 대상으로 발급 가능하며, 최근에는 증권사나 종금사의 CMA를 결제계좌로 하는 체크카드의 발급도 활발하다.

#### 8-3-2. 체크카드의 특징

체크카드 발급 시 발급가능 연령, 신용상태, 외국인인지 여부 등에 따라 카드사마다 제한사항을 두기도 하지만 기본적으로 하이브리드 체크카드를 제외하고는 신용공여기능이 없기 때문에 발급과정에서 별도의 결제능력을 심사하지 않는다. 보통 카드사나 은행의 영업점에서 즉시 발급하는 경우가 많으며 후선에서 발급 처리 후 회원 앞으로 인편이나 우편 교부하기도 한다. 금융기관 전산점검시간을 제외하고는 이용시간에 제한이 없고 신용카드 가맹점이라면 이용이 가능하다는 장점이 있다. 체크카드가 Visa, Master 등 해외사용 브랜드로 발급된 경우에는 해외에서 물품구매 및 현지통화로 예금인출도 가능하다. 외국환거래규정상 외국인 거주자인 경우에는 별도의 등록 거래를 통해 연간 미화 5만불 한도 내에서 해외 예금인출 및 해외직불가맹점 이용이 가능하고, 카드사에 따라서 해외현금인출이 가능한 체크카드의 발급을 제한하기도 한다. 체크카드는 일시불 이용만 가능하고 할부 및 단기카드대출(현금서비스)

이용은 불가능하다. 체크카드를 이용할 수 있는 이용한도는 1회, 1일, 월간으로 정할 수 있으며 하이브리드 체크카드를 제외한 모든 체크카드는 별도의 신용한도가 부여되지 않는다. 체크카드의 이용 명세는 직불카드와 마찬가지로 거래 건별로 결제계좌 통장에 가맹점명 및 사용 금액을 기록하는 것으로 같음되지만, 카드사별로 별도의 이용내역서 통지 혹은 이메일로도 통지 가능하다. 체크카드는 연체 리스크가 없는 직불카드의 장점과 전국의 신용카드 가맹점망을 이용할 수 있는 신용카드 프로세스를 그대로 적용할 수 있는 신용카드의 장점을 가지고 있다. 신용카드 대비 높은 세액공제 제공, 소액 신용한도가 부여된 체크카드의 등장, 신용카드 대비 낮은 가맹점 수수료율, 전반적인 체크카드 가맹점 수수료의 지속적 인하 등 체크카드 활성화 정책과 맞물려 체크카드는 계속 활성화될 전망이다.

### 8-3-3. 하이브리드 카드

체크·신용결제 방식이 혼합된 겸용카드로서, 체크카드 기반과 신용카드 기반으로 구분된다.

#### ① 하이브리드 체크카드

- 계좌 잔액범위 내에서는 체크카드로 결제되고 잔액이 소진되면 소액 범위 내에서 신용카드로 결제
- 계좌 잔액이 부족한 상태에서 잔액을 초과하여 승인 신청이 되면 신청금액 전액이 신용카드로 결제되며, 부여 가능 최대 신용한도는 30만원

#### ② 하이브리드 신용카드

- 회원이 지정한 일정금액 이하의 거래는 체크카드로 결제되고, 초과 거래는 신용카드로 결제
- 기존의 신용카드 회원에게 체크결제서비스를 추가하는 형태

## 8-4. 선불카드

### 8-4-1. 선불카드의 개요 및 특징

선불카드는 고객이 카드사에 미리 대금을 결제하고 카드를 구입한 후 카드에 저장된 금액 내에서만 이용할 수 있는 카드로서 최근 인기를 얻고 있는 기프트카드가 대표적인 선불카드라고 할 수 있다. 신용카드와의 차이점은 신용카드의 경우 이용대금을 후불로 입금하지만 선불카드는 선불로 구매한다는 점이다. 선불카드 구매 시 현금, 체크카드 및 신용카드를 사용하며, 유효기간은 대부분 발행일로부터 5년이고 연회비는 없다. 단 개인 신용카드로 구매 및 충전할 수 있는 이용한도는 1인당 월 최대 100만원(선불카드 금액과 상품권 금액 합산)이다. 신용카드사를 통해 연령에 제한 없이 발급받을 수 있는 선불카드는 원칙적으로는 신용카드 가맹점에서 이용 가능하나 일부 백화점 및 대형할인점 등에서는 사용하지 못하는 경우도 있다. 또한 인터넷 쇼핑몰과 같은 온라인상에서도 이용이 가능한데, 이때에는 카드발급사의 인터넷홈페이지를 통해 본인확인용 비밀번호를 등록해야한다. 선불카드 잔액 환불은 「전자금융거래법」 제19조 및 「선불카드 표준약관」 등에 따라 ①천재지변으로 사용하기 곤란한 경우, ②선불카드의

물리적 결함, ③선불카드 발행 권면금액 또는 충전액의 60/100(1만원권 이하의 경우 80/100) 이상 사용한 경우 가능하다. 환불 시 기명식 선불카드의 경우 회원 본인 여부와 실명을, 무기명식 선불카드의 경우 선불카드 소지자의 실명 등을 확인한다.

#### 8-4-2. 선불카드의 종류

선불카드는 기명식과 무기명식 선불카드로 구분된다. 기명식 선불카드는 카드실물에 회원의 성명이 인쇄되어 있거나 신용카드업자 전산에 회원으로서의 정보가 존재하여 발급 이후에 양도가 불가능하다. 기명식 선불카드는 최고 500만원까지 충전할 수 있다. 무기명식 선불카드는 카드실물에 성명이 인쇄되어 있지 않으며 신용카드업자 전산에 기명식 회원으로서의 정보가 존재하지 않아 양도가 가능하다. 무기명식 선불카드의 경우 양도 가능하므로 뇌물 등의 수단으로 악용되는 것을 방지하기 위해 「여신전문금융업법 시행령」 및 「선불카드 표준약관」 에서 충전 금액 한도를 최고 50만원으로 제한하고 있다. (단, 재난 및 안전관리 기본법에 따른 재난에 대응하여 국가 또는 지방자치단체가 지원금을 지급하기 위해 발행하는 경우 최고 300만원)





제6장

# 우체국금융 일반현황



1. 연혁
2. 업무범위
3. 역할
4. 소관 법률

## 제6장

## 우체국금융 일반현황

## 1. 연혁

우체국금융은 1905년 우편저금과 우편환, 1929년 우편보험을 실시한 이후 전국 각지에 고루 분포되어 있는 우체국을 금융창구로 활용하여 국민들에게 각종 금융서비스를 제공하고 있다. 과거 우체국금융은 우편사업의 부대업무로 운영되며 과도한 국가 재정 목적의 활용으로 인한 적자 누적과 우편사업 겸업에 따른 전문성 부재 논란이 이어지며 사업을 중단하고 1977년 농업협동조합으로 이관하였다. 이후 우편사업의 재정지원과 금융의 대중화 실현을 위하여 1982년 12월 제정된 「우체국예금·보험에 관한 법률」에 의거 1983년 1월부터 금융사업의 재개와 함께 현재의 국영금융기관으로서의 역할을 수행하고 있다. 1990년 6월에 전국 우체국의 온라인망이 구축되었고 1995년에는 우체국 전산망과 은행 전산망이 연결되어 전국을 하나로 연결하는 편리한 우체국 금융서비스를 제공할 수 있는 큰 틀을 갖추었다. 2000년 7월부터는 우정사업의 책임경영체제 확립을 위해 정보통신부(현 과학기술정보통신부) 산하에 우정사업 본부를 설치하여 우정사업을 총괄하고 있으며, 2007년 우체국금융의 내실화 있는 성장과 책임경영 강화를 위하여 우체국예금과 보험의 조직을 분리하여 운영하고 있다. 이러한 새로운 경영체제출범과 함께 「우정사업운영에 관한 특례법」에 의거 통신사업특별회계를 우편사업, 예금사업, 보험사업 특별회계로 각각 완전 분리하여 우정사업의 회계 투명성을 제고하였고 체계적인 자산운용 성과관리 체계를 구축하는 등 금융사업의 전문화를 도모하였다. 2011년부터 건전한 소비문화 조성을 위한 우체국 독자 체크카드 사업을 시작하였으며, 2012년 스마트금융 시스템 오픈 이후 2019년 우체국 스마트뱅킹 전면 개편 등 지속적인 디지털금융 고도화를 통해 국민들이 우체국금융창구 뿐만 아니라 우체국금융 온라인을 통해 언제 어디서나 쉽고 편리하게 금융서비스를 제공 받을 수 있게 하였다. 2018년에는 농어촌 등 금융소외 지역 서민들의 금융편익 증진 및 자산형성 지원을 위한 대국민 우체국 펀드판매를 실시하는 등 금융사업의 다각화와 전문화를 통해 스마트한 국민금융을 제공하는 국내 유일의 소매금융 중심의 국영 금융기관으로 발돋움하고 있다.

## 2. 업무범위

### 2-1. 우체국금융 일반

우체국의 금융 업무는 「우정사업운영에 관한 특례법」에서 고시하는 우체국예금, 우체국보험, 우편환·대체, 외국환업무, 체크카드, 펀드판매, 전자금융서비스 등이 있다. 또한 우체국금융은 그 경영주체가 국가이므로 사업의 영리만을 목적으로 하지 아니하며, 우체국예금의 원금과 이자 그리고 우체국보험의 보험금 등은 국가가 법으로 전액 지급을 보장한다. 하지만, 우체국금융은 은행법에 따른 은행업 인가를 받은 일반은행이나 보험업법에 따른 보험업 인가를 받은 보험회사와는 달리 「우체국예금·보험에 관한 법률」 등 소관 특별법에 의해 운영되는 국영금융기관으로 대출, 신탁, 신용카드 등 일부 금융 업무에 제한을 받고 있다.

<표 6-1> 국내 예금취급기관의 예금자보호 비교

구분	주요내용
우체국예금	우체국예금·보험에 관한 법률에 의해 국가가 전액 지급 보장
은행, 저축은행	예금자보호법에 따라 1인당 최고 5천만원(세전)까지 지급 보장
상호금융 (농·축협, 신협, 새마을금고 등)	소관 법률 내 예금자보호준비금을 통하여 5천만원까지 지급 보장 - 2금융권은 각각 영업점이 독립 법인체로 운영되므로 거래하는 각 사업체별로 예금자보호 적용 - 각 지역 본점은 각각 5천만원까지 보호되며, 해당 지역 본점과 지점의 예금은 합산하여 5천만원까지 보호

### 2-2. 우체국예금·보험

우체국예금이란 「우체국예금·보험에 관한 법률」에 따라 우체국에서 취급하는 예금을 말하며 우체국을 통하여 누구나 편리하고 간편하게 저축수단을 이용하게 함으로써 국민의 저축의욕을 북돋우고 일상생활 안정을 도모한다. 우체국예금 상품은 크게 요구불예금과 저축성예금으로 구분할 수 있으며, 예금상품의 구체적인 종류 및 가입대상, 금리 등은 과학기술정보통신부장관이 정하여 고시하도록 하고 있다. 또한 예금 자체에 있어서는 타 금융기관 예금과 다를 바 없으나 일반법인 민법·상법에 의해 취급되는 타 금융기관 예금과는 달리 우체국예금은 소관법에 의하여 취급되어 특별법 우선 원칙에 따라 소멸시효 및 무능력자의 행위 등에 관하여 일반법과는 달리 특별 규정을 가진다. 금융기관의 건전성 관리를 기준으로 볼 때 우체국예금과 일반은행과의 주요 차이는 다음과 같다.

1. 주식 발행이 없으므로 자기자본에 자본금 및 주식발행 초과금이 없다.
2. 타인자본에는 예금을 통한 예수부채만 있고, 은행채의 발행 등을 통한 차입 혹은 금융기관 등으로 부터의 차입을 통한 차입부채는 없다.
3. 우편대체 계좌대월 등 일부 특수한 경우를 제외하고는 여신이 없다. 단, 환매조건부채권매도 등을

통한 차입부채는 있을 수 있다.

우체국보험이란 「우체국예금·보험에 관한 법률」에 따라 우체국에서 피보험자의 생명·신체의 상해(傷害)를 보험사고로 하여 취급하는 보험을 말하며 보험의 보편화를 통하여 재해의 위험에 공동으로 대처하게 함으로써 국민의 경제생활 안정과 공공복리의 증진에 이바지함을 목적으로 한다. 우체국보험은 동법에 따라 계약 보험금 한도액이 보험종류별로 피보험자 1인당 4천만 원으로 제한되어 있다. 우체국보험의 종류는 보장성보험, 저축성보험, 연금보험이 있으며 각 보험의 종류에 따른 상품별 명칭, 특약, 보험기간, 보험료납입기간, 가입연령, 보장내용 등은 우정사업본부장이 정하여 고시한다.

### 2-3. 기타 금융업무

앞서 언급 한 우체국예금·보험 이외에 우체국에서 취급하는 금융 관련 업무로는 우편환, 우편대체, 체크카드, 집합투자증권(펀드) 판매, 외국환, 전자금융 업무가 있다. 또한, 전국 우체국 금융창구를 업무 제휴를 통해 민영금융기관에 개방하여 신용카드 발급, 증권계좌 개설, 결제대금 수납, 은행 입·출금서비스 제공 등 민영금융기관의 창구망 역할을 대행하고 있다. 비대면 금융서비스의 확대에 따라 일반 금융기관들이 영업점을 줄이고 있는 추세를 감안할 때 우체국 금융 창구망을 통한 보편적 금융서비스 제공은 농·어촌지역에도 도시지역과 동일한 수준의 금융서비스를 제공하여 도시·농어촌간의 금융서비스 격차를 해소하는데 크게 기여하고 있다.

## 3. 역할

우체국금융은 「우체국예금·보험에 관한 법률」을 근거로 우체국으로 하여금 간편하고 신뢰 가는 예금·보험 사업을 운영하게 함으로써 금융의 대중화를 통하여 국민의 저축 의욕을 북돋우고, 보험의 보편화를 통하여 재해의 위험에 공동으로 대처하게 함으로써 국민 경제생활의 안정과 공공복리의 증진 임무를 수행하고 있다. 이러한 우체국의 금융 사업은 다음과 같은 4가지 핵심 역할을 가지고 있다.

### 3-1. 보편적 금융서비스의 제공

운영비 절감 등 수익성 악화를 이유로 지점을 통·폐합하며 지속적으로 오프라인 영업망을 줄여 가고 있는 민간 금융기관의 점포 전략 추세 속에서 민간 금융기관들은 현재 운영되고 있는 지점마저도 대부분이 수도권 및 도시 지역에 분포하는 등 민간 금융기관에서 기피하는 농어촌 및 도서산간 지역과 같은 상대적 소외 지역의 국민들은 금융 접근성 부재에 직면해 있다. 우체국금융은 수익성과 관계없이 전국적으로 고르게 분포되어 있는 우체국 국사를 금융창구로 운영하며 기본적인 금융서비스를 제공할 뿐만

아니라 민간 금융기관과의 다양한 제휴를 통해 시중은행 수준의 금융상품 및 서비스를 제공함으로써 국민들에게 지역 차별 없는 금융 접근성을 제공하고 있다.

### 3-2. 우편사업의 안정적 운영 지원

우체국의 우편 서비스는 국가가 국민에게 제공하는 대표적인 공공서비스 중 하나로 전국 어디에서나 저렴한 요금으로 서비스를 제공하며 국민과 함께 해왔다. 하지만 ICT 기술 발달에 따른 우편 물량 감소 등의 어려운 사업 환경 변화에 직면해 있다. 이에 우체국은 금융 사업을 함께 영위하며 금융 사업에서 발생한 수익의 일부를 지원하는 등 우편서비스의 지속적인 운영에 이바지 하고 있다. 우체국의 기존 시설 및 인력을 활용하여 금융서비스를 제공함으로써 우정사업 전체의 인건비 절약 및 우체국 시설 활용도 제고 등의 시너지 확대 효과를 볼 수 있다. 뿐만 아니라 「우정사업운영에 관한 특례법」 상 각 사업의 적자 발생 등 필요한 경우 우편사업특별회계, 우체국예금특별회계 또는 우체국보험특별회계의 세출예산 각각의 총액 범위에서 각 과목 상호간에 이용하거나 전용 할 수 있어 우체국 금융 사업에서 발생하는 이익금을 통해 대국민 우편서비스가 안정적으로 제공될 수 있도록 재정적으로 지원 하고 있다.

### 3-3. 국가 재정 및 산업 육성에 기여

우체국금융에서 발생하는 이익잉여금을 통해 일반회계 전출(국가 재정으로의 이익금 귀속)과 공적자금 상환기금 등을 지원하고 있다. 우체국은 「국가재정법」 및 「정부기업예산법」에 의거 IMF 외환 위기인 1998년부터 현재까지 사업 상 이익 발생 시 이익금 중 일부를 국가 재정으로 귀속하고 있으며, 우체국이 공적자금을 지원받지 않음에도 불구하고 금융시장 안정과 타 금융기관 정상화 등 금융구조조정 지원을 위해 2004년부터 현재까지 매년 공적자금상환기금을 출연하여 지원하는 등 국가 재정 및 경제회복 지원을 위한 국영금융기관으로서의 역할을 충실히 수행 중에 있다. 또한 「공공자금관리기금법」에 의해 우체국 금융자금 중 일부를 공공자금관리기금에 예탁함으로써 국가의 재정 부담을 완화하고, 중소·벤처 기업 지원 등 공적 목적의 투자를 수행함으로써 금융위기 등 급격한 경기 침체 시에 기업의 연쇄 도산을 막는 역할에 기여하고 있다.

### 3-4. 서민경제 활성화 지원

우체국금융은 금융상품과 서비스 제공에 있어서 공공적 역할을 수행한다. 서민경제 지원을 위하여 기초 생활보호대상자, 장애인, 소년소녀가장, 다문화 가정 등 사회적 취약계층과 서민·소상공인을 대상으로 한 다양한 금융상품과 금융서비스를 출시하여 자산형성을 지원하며, 보험료 부담을 경감하고 금융 수수료 면제 혜택, 우체국 네트워크를 활용한 긴급재난지원금 등 각종 정부 지원금 사업 신청 대행접수,

사회공헌 활동 등을 통해 국영 금융기관의 공익적 역할을 수행한다. 또한, 공익사업의 전문성과 효율성, 지속 가능성 증대를 위해 1995년부터 각 사업단에서 추진 중이던 공익사업을 이어받아 2013년 우체국공익재단을 설립하였다. 우체국공익재단에서는 전국의 우체국 네트워크를 활용한 민관 협력 활동과 아동 청소년의 건강한 성장 지원을 위한 미래세대 육성, 의료 사각지대에 놓인 소외된 이웃을 위한 의료복지 인프라 기반 조성, 자연 생태계 조성 등과 같은 지속가능 친환경 활동을 수행 중에 있다.

#### 4. 소관 법률

<표 6-2> 우체국금융 관련 소관 법령

법 률	대통령령	부 령
우정사업운영에 관한 특례법	우정사업운영에 관한 특례법 시행령	—
우체국예금·보험에 관한 법률	우체국예금·보험에 관한 법률 시행령	우체국예금·보험에 관한 법률 시행규칙 체신관서의 국채·공채 매도 등에 관한 규칙
우체국보험특별회계법	우체국보험특별회계법 시행령	우체국보험특별회계법 시행규칙
우체국창구업무의 위탁에 관한 법률	우체국창구업무의 위탁에 관한 법률 시행령	우체국창구업무의 위탁에 관한 법률 시행규칙
우편환법	우체국어음교환소 참가규정	우편환법 시행규칙 국제환 규칙
우편대체법	—	우편대체법 시행규칙
—	체신관서 현금출납 규정	체신관서의 국채·공채매도등에 관한 규칙

제7장

# 우체국금융 상품



1. 예금상품
2. 카드상품 (체크카드)
3. 펀드상품



## 제7장

## 우체국금융 상품

## 1. 예금상품

우체국은 예금상품 개발 시 수익성, 공공성, 안정성 이 3가지를 고려한다. 우체국예금 상품은 예금사업의 영위를 위해 이익을 창출할 수 있도록 수익성이 고려되어야 하며, 수익성뿐만 아니라 국민경제의 공익증진 및 금융시장 발전에 기여하는 방안도 고려되어야 한다. 또한 예금이 전체 자산수익률 변동성과 손실 위험이 허용되는 범위 안에 있도록 안정성도 고려한다. 예금상품의 이자율은 「우체국예금·보험에 관한 법률」에 따라 고시하는 기본이자율에 우대이자율을 더하여 정한다. 여기서 기본이자율이란 원금에 대한 이자의 비율 (총 이자율) 중 우체국의 금리정책에 따라 예금의 종류별로 기본적으로 부여되는 금리를 말하며, 우대이자율이란 원금에 대한 이자의 비율 (총 이자율) 중 상품에서 특정 조건에 따라 선택적으로 제공하는 금리를 말한다. 「우체국예금·보험에 관한 법률」에 따라 고시하고 우체국에서 취급하는 예금상품은 크게 입출금이 자유로운 예금, 거치식예금, 적립식예금, 기타예금으로 구분되며, 2022년 12월 기준 우체국에서 취급(판매상품) 하는 예금상품은 다음과 같다.

## 1-1. 수시입출식 예금 (입출금이 자유로운 예금)

## 1) 보통예금

- 예입과 지급에 있어서 특별한 조건을 붙이지 않고 입출금이 자유로운 예금

## 2) 저축예금

- 개인고객을 대상으로 하여 입출금이 자유로운 예금

## 3) 틱톡우대저축예금 (MMDA: Money Market Deposit Account)

- 개인고객을 대상으로 예치 금액별로 차등 금리를 적용하는 개인 MMDA 상품으로 입출금이 자유로운 예금

## 4) e-Postbank예금

- 인터넷뱅킹, 스마트뱅킹 또는 우체국 창구를 통해 가입하고 별도의 통장 발행 없이 전자금융 채널 (인터넷뱅킹, 스마트뱅킹, 폰뱅킹, 자동화기기)을 통해 거래하는 입출금이 자유로운 예금

## 5) 기업든든MMDA통장

- 법인, 고유번호증을 부여받은 단체, 사업자등록증을 가진 개인사업자 등을 대상으로 예치금액 별로 차등 금리를 적용하는 기업 MMDA 상품으로 입출금이 자유로운 예금

## 6) 우체국 행복지킴이통장

- 저소득층 생활안정 및 경제활동 지원 도모를 목적으로 기초생활보장, 기초(노령)연금, 장애인연금, 장애(아동)수당 등의 기초생활 수급권 보호를 위한 「압류방지 전용 통장」 으로 관련 법령에 따라 압류방지 수급금에 한해 입금이 가능한 예금

가입 대상	아래에서 정하는 실명의 개인
	① 「국민기초생활보장법」에서 정하는 기초생활 수급자
	② 「기초연금법」에서 정하는 기초(노령)연금 수급자
	③ 「장애인연금법」에서 정하는 장애인연금 수급자
	④ 「장애인복지법」에서 정하는 장애수당, 장애아동수당 수급자
	⑤ 「한부모가족지원법」에서 정하는 한부모가족지원 보호대상자
	⑥ 「국민건강보험법」에서 정하는 요양비등 보험급여수급자
	⑦ 「긴급복지지원법」에서 정하는 긴급지원 대상자
	⑧ 「어선원 및 어선 재해보상보험법」에서 정하는 어선원보험의 보험급여 지급대상자
	⑨ 「노인장기요양보험법」에서 정하는 특별현금급여비 수급자
	⑩ 「건설근로자의 고용개선 등에 관한 법률」에서 정하는 건설근로자 퇴직공제금 수급자
	⑪ 「아동수당법」에서 정하는 아동수당, 영아수당 수급자
	⑫ 「중소기업협동조합법」에서 정하는 소기업·소상공인 공제금 수급자
	⑬ 「아동복지법」에서 정하는 자립수당 수급자
	⑭ 「재난적의료비 지원에 관한 법률」에서 정하는 재난적의료비 지원금액 수급자

## 7) 우체국 국민연금안심통장

- 국민연금 수급권자의 연금수급 권리를 보호하기 위한 「압류방지 전용 통장」 으로 관련 법령에 따라 국민연금공단에서 입금하는 국민연금 급여에 한하여 입금이 가능한 예금

## 8) 우체국 선거비관리통장

- 선거관리위원회에서 관리·운영하는 선거 입후보자의 선거비용과 선거관리위원회의 선거경비 관리를 위한 입출금 통장으로 선거기간을 전후로 일정기간 동안 거래 수수료 면제 서비스를 제공하는 입출금이 자유로운 예금

## 9) 우체국 하도급지킴이통장

- 조달청에서 운영하는 '정부계약 하도급관리시스템'을 통해 발주한 공사대금 및 입금이 하도급자와 근로자에게 기간 내 집행될 수 있도록 관리, 감독하기 위한 전용통장
- 예금 출금은 '정부계약 하도급관리시스템'의 이체요청을 통해서만 가능하며 우체국창구, 전자금융, 자동화기기 등을 통한 출금은 불가

## 10) 우체국 다드림통장

- 예금, 보험, 우편 등 우체국 이용고객 모두에게 혜택을 제공하는 상품으로 거래 실적 별 포인트

제공과 패키지별 우대금리 및 수수료 면제 등 다양한 우대서비스를 제공하는 우체국 대표 입출금이 자유로운 예금

패키지	주니어	직장인	사업자	실버	베이직
가입 대상자	만 19세 미만 실명의 개인	실명의 개인	개인사업자, 법인, 단체 (금융기관 제외)	만 50세 이상 실명의 개인	개인, 개인사업자, 법인, 단체 (금융기관 제외)

11) 우체국 공무원연금평생안심통장

- 공무원연금, 별정우체국연금 수급권자의 연금수급 권리를 보호하기 위한 「압류방지 전용 통장」 으로 관련 법령에 따라 공무원연금공단, 별정우체국연금관리단에서 입금하는 수급금에 한하여 입금이 가능한 예금

12) 우체국 호국보훈지킴이통장

- 독립·국가유공자의 보훈급여금 등 수급 권리를 보호하기 위한 「압류방지 전용 통장」 으로 관련 법령에 따라 가입자에게 지급되는 보훈급여금, 참전명예수당, 고엽제수당 등 정기 급여에 한하여 입금이 가능한 예금

13) 우체국 생활든든통장

- 만 50세 이상 고객의 기초연금, 급여, 용돈 수령 및 체크카드 이용 시 금융 수수료 면제, 우체국 보험료 자동이체 또는 공과금 자동이체 시 캐시백, 창구소포 할인쿠폰 등 다양한 서비스를 제공하는 시니어 특화 입출금이 자유로운 예금

14) 우체국 페이든든<sup>+</sup> 통장

- 우체국예금 모바일 어플리케이션인 Postpay를 통한 간편결제·간편송금 이용 실적에 따라 우대혜택 및 소상공인·소기업에게 우대금리를 제공하는 전용 통장

15) 우체국 정부보관금통장

- 출납공무원이 배치된 국가기관을 대상으로 정부보관금의 효율적인 자금관리를 위한 전용통장

16) 우체국 청년미래든든통장

- 대학생·취업준비생·사회초년생의 안정적인 사회 진출 지원을 위해 금리우대, 수수료 면제, 창구소포 할인쿠폰 등 다양한 혜택을 제공하는 입출금이 자유로운 예금

17) 우체국 희망지킴이통장

- 산업재해 보험급여 수급권자의 보험급여에 한해 입금이 가능하며, 관련 법령에 따라 압류 대상에서 제외하는 「압류방지 전용 통장」

18) 우체국 건설하나로 통장

- 건설업에 종사하는 ‘우체국 하나로 전자카드’ 이용고객을 우대하는 전용통장으로 우대금리 혜택과 금융수수료 면제서비스를 제공하는 입출금이 자유로운 예금

#### 19) 우체국취업이름통장

- 구직촉진수당 등에 한해 입금이 가능하며, 「구직자 취업촉진 및 생활안정지원에 관한 법률」 제22조, 제23조 따라 압류대상에서 제외하는 압류방지 전용통장

### 1-2. 거치식 예금 (목돈 굴리기 예금)

#### 1) 정기예금

- 일정의 약정기간을 정하여 그 기간 내에는 지급청구를 하지 않고 기간 만료 시에 지급하는 조건으로 일정금액을 일시에 예입하는 거치식 예금의 기본 상품

#### 2) 챔피언정기예금

- 가입기간(연, 월, 일 단위 가입) 및 이자지급방식(만기일시지급식, 월이자지급식)을 자유롭게 선택할 수 있는 고객맞춤형 정기예금

#### 3) 이웃사랑정기예금

- 국민기초생활수급자, 장애인, 한부모가족, 소년소녀가정, 조손가정, 다문화가정 등 사회 소외계층과 장기기증희망등록자, 골수기증희망등록자, 헌혈자, 입양자 등 사랑나눔 실천자 및 농어촌 지역(읍·면 단위 지역 거주자) 주민의 경제생활 지원을 위한 공익형 정기예금

#### 4) 우체국 퇴직연금 정기예금

- 「근로자퇴직급여보장법」에서 정한 자산관리업무를 수행하는 퇴직연금사업자를 위한 전용 정기예금
- 이 예금은 우정사업본부와 퇴직연금사업자의 사전 협약에 의해 가입이 가능하며, 우정사업본부가 정한 우체국에 한해 취급이 가능한 상품

#### 5) e-Postbank정기예금

- 인터넷뱅킹, 스마트뱅킹으로 가입이 가능한 온라인 전용상품으로 온라인 예·적금 가입, 자동이체 약정, 체크카드 이용실적에 따라 우대금리를 제공하는 정기예금

#### 6) 2040<sup>+</sup>정기예금

- 20~40대 직장인과 카드 가맹점, 법인 등의 안정적 자금운용을 위해 급여이체 실적, 카드 가맹점 결제계좌 이용, 우체국예금, 보험, 우편 우수고객 등 일정 조건에 해당하는 경우 우대금리를 제공하는 정기예금

#### 7) 우체국 ISA(개인종합자산관리계좌)정기예금

- 「조세특례제한법」에서 정한 개인종합자산관리계좌(ISA; Individual Savings Account) 판매자격을 갖춘 신탁업자 및 금융투자업자 등 ISA 취급 금융기관을 대상으로 ISA 편입 자산을 운용하기 위한 전용 정기예금

#### 8) 우체국 소상공인정기예금

- 소상공인·소기업 대표자를 대상으로 노란우산공제 가입, 우체국 수시입출식 예금 실적에 따라 우대금리를 제공하는 서민자산 형성 지원을 위한 공익형 정기예금

#### 9) 우체국 파트너든든 정기예금

- 회전주기(1개월, 3개월, 6개월) 적용을 통해 고객의 탄력적인 목돈운용이 가능하며 우편 계약 고객(우체국소포, EMS, 우체국쇼핑 공급업체) 및 예금 거래 고객을 우대하는 정기예금

#### 10) 우체국 편리한 e정기예금

- 보너스입금, 비상금 출금, 자동 재예치, 만기 자동해지 서비스로 편리한 목돈 활용이 가능한 디지털전용 정기예금

#### 11) 시니어 싱글벙글 정기예금

- 여유자금 추가입금과 긴급자금 분할해지가 가능한 정기예금으로 만 50세 이상 중년층 고객을 위한 우대금리 및 세무, 보험 등 부가서비스를 제공

#### 12) 초록별 사랑 정기예금

- 종이통장 미발행, 친환경 활동 및 기부참여 시 우대혜택을 제공하는 ESG 연계 정기예금

### 1-3. 적립식 예금 (목돈마련 예금)

#### 1) 정기적금

- 일정기간 후에 약정금액을 지급할 것을 조건으로 하여 예금자가 일정금액을 일정일에 예입 하는 적립식 예금

#### 2) 2040<sup>+</sup> 자유적금

- 20~40대 직장인과 카드 가맹점, 법인 등의 자유로운 목돈 마련을 위해 급여이체 실적, 카드 가맹점 결제계좌 이용, 적금 자동이체 실적 등의 조건에 해당하는 경우 우대금리를 제공하는 적립식 예금

#### 3) 우체국 새출발자유적금

- 사회 소외계층 및 농어촌 고객의 생활 안정과 사랑 나눔실천(헌혈자, 장기기증자 등) 국민 행복 실현을 위해 우대금리 등의 금융혜택을 적극 지원하는 공익형 적립식 예금

패키지 구분	새출발 희망	새출발 행복
가입 대상자	기초생활수급자, 근로장려금수급자, 장애인 연금·장애수당·장애인동수당수급자, 한부모가족지원보호대상자, 소년소녀가장, 북한이탈주민, 결혼이민자	헌혈자, 입양자, 장기·골수기증자, 다자녀가정, 부모봉양자, 농어촌 읍면단위 거주자, 개인신용평점 상위92% 초과 개인, 협동조합종사자, 소상공인

## 4) 우체국 다드림 적금

- 주거래 고객 확보 및 혜택 제공을 목적으로 각종 이체 실적 보유 고객, 우체국예금 우수고객, 장기거래 등 주거래 이용 실적이 많을수록 우대 혜택이 커지는 적립식 예금

## 5) 우체국 아이LOVE 적금

- 만 19세 미만의 어린이·청소년의 목돈 마련을 위해 사회소외계층, 단체가입, 가족 거래 실적 등에 따라 우대금리를 제공하는 적립식 예금
- 가입 고객을 대상으로 우체국 주니어보험 무료가입, 캐릭터통장 및 통장 명 자유선정, 자동 재예치 서비스 등의 부가서비스 제공
- 우체국 수시입출식 예금의 자투리 금액(1만원 미만 잔액)을 매월 이 적금으로 자동 저축하는 서비스인 자투리 저축 서비스 제공

## 6) 우체국 마미든든 적금

- 일하는 기혼 여성 및 다자녀 가정 등 워킹맘을 우대하고, 다문화·한부모 가정 등 목돈마련 지원과 금융거래 실적 해당 시 우대혜택이 커지는 적립식 예금
- 우체국 수시입출식 예금에서 이 적금으로 월 30만원 이상 자동이체약정 시 부가서비스로 우체국 쇼핑 할인쿠폰을 제공

## 7) 우체국 가치모아적금

- 여행자금, 모임회비 등 목돈 마련을 위해 여럿이 함께 저축 할수록 우대혜택이 커지고 다양한 우대 서비스를 제공하는 적립식 예금
- 예금주에게 매월 자동이체 저축현황을 알려주는 자동이체 알림 서비스, 모임추천번호에 등록된 인원 현황을 알려주는 모임적금 알림 서비스, 고객이 통장명칭을 자유로이 선정할 수 있는 통장별칭 서비스 등 다양한 우대서비스 제공

## 8) 우체국 장병내일준비적금

- 국군병사의 군복무 중 목돈 마련을 지원하고, 금융실적에 따라 우대금리, 부가서비스를 제공하는 적립식 예금
- 가입대상은 현역병, 상근예비역, 의무경찰, 해양의무경찰, 의무소방대원, 사회복지요원, 대체복무요원 등 병역의무 수행자로 만기일은 전역(또는 소집해제) 예정일로 한정

- 이 예금의 저축한도는 매월 20만원 범위 내에서 적립 가능하며, 「장병내일준비적금」 상품을 판매하는 모든 취급기관\*을 합산하여 고객의 최대 저축 한도는 월 40만원까지 가능

\* 취급기관: 14개(우체국, 국민, 기업, 신한, 우리, 하나, 농협, 수협, 대구, 부산, 광주, 전북, 경남, 제주은행)

#### 9) 우체국 매일모아 e적금

- 매일 저축(자동이체) 및 매주 알림저축 서비스를 통해 소액으로 쉽고 편리하게 목돈 모으기가 가능한 디지털전용 적립식 예금

### 1-4. 기타

#### 1) 국고예금

- 정부의 관서운영경비를 지급하는 관서운영경비 출납공무원이 교부받은 자금을 예치·사용하기 위해 개설하는 일종의 보통예금

### 1-5. 공익형 예금상품

공익형 상품이란 우체국예금 상품 중 국영금융기관으로서의 공적인 역할 제고를 위한 예금으로서 정부정책 지원 및 금융소외계층, 사회적 약자를 지원하기 위한 예금이다. 우체국은 총 12종의 예금상품을 통해 금융소외계층의 기초생활 보장을 위한 수급금 압류방지 통장과 서민·소상공인 등 금융소외계층의 자산형성을 지원하기 위한 특별 우대이율을 제공 중에 있다.

<표 7-1> 공익형 예금상품의 종류

구분	수시입출식 예금 (8종)	적립식예금 (2종)	거치식예금 (2종)
12종	행복지킴이통장, 국민연금안심통장, 공무원연금평생안심통장, 호국보훈지킴이통장, 청년미래드림통장, 희망지킴이통장, 건설하나로통장, 우체국취업이룸통장	새출발자유적금, 장병내일준비적금	이웃사랑정기예금, 소상공인정기예금

## 2. 카드상품 (체크카드)

우체국은 국민의 건전한 소비문화 조성 및 전통시장, 중소 슈퍼마켓 친 서민 경제 활성화를 위해 전자금융거래법(제2조 및 제28조)에서 정한 직불 전자지급 수단에 의거 우체국 결제계좌 잔액의 범위 내에서 직불결제 및 현금카드 기능을 부여한 체크카드 사업을 2011년 12월부터 시행 중이다.



## 2-1. 사용 한도 및 발급 대상

우체국체크카드의 사용한도는 개인, 법인 등 고객에 따라 일별 월별 한도의 차이가 있다. 발급대상은 개인카드의 경우 우체국 수시입출식 통장을 보유한 만 12세 이상의 개인이다. 단, 신용카드 기능이 부여되어 있는 하이브리드 체크카드 등 일부 카드 고유의 특성에 따라 발급 연령 및 대상이 상이하다. 법인카드의 경우 일반법인, 개인사업자, 고유번호 또는 납세번호가 있는 단체 등 법인이 발급 대상이다.

<표 7-2> 우체국 체크카드 사용한도

구분		기본 한도		최대 한도	
		일한도	월한도	일한도	월한도
개인	만 12세 이상	3만원	30만원	3만원	30만원
	만 14세 이상	6백만원	2천만원	5천만원	5천만원
법인		6백만원	2천만원	1억원	3억원

※ 미성년자(만12세-만13세)는 만14세 이상이 되는 시점에 자동으로 한도상향이 되지 않으며 우체국창구, 우체국예금보험 홈페이지, 모바일뱅킹(PostPay)을 통하여 한도 상향 신청 필요

<표 7-3> 우체국 체크카드 발급대상 비교

구분		발급 대상
개인카드	일반	만 12세 이상 - 단, 학생증 체크카드는 만14세 이상 우체국 요구불예금 가입자로서 우체국체크카드를 학생증으로 사용하기로 한 대학교(원)생에 한하며, 학생신분 확인을 위해 학교 측에서 학적사항을 우체국에 제출한 경우에만 발급 가능
	하이브리드	만 18세 이상 - 단, 만 18세 미성년자의 경우 후불교통기능만 가능 (소액신용 불가)
	후불하이패스	하이브리드(Hybrid)카드 소지자
	가족카드	본인회원의 배우자, 자녀, 자녀의 배우자, 부모, 조부모, 형제자매, 손자녀, 본인회원, 배우자의 부모, 배우자의 형제자매
개인카드	복지카드	우정사업본부, 한국우편사업진흥원 직원으로서 복지 포인트 부여 대상자
법인카드		법인, 개인사업자, 고유번호 또는 납세번호가 있는 단체

- 1) '본인회원'이란 우체국 요구불성예금 계좌를 소지한 자로 우체국이 정한 입회절차에 따라 체크카드를 신청하여 카드를 발급받은 자
- 2) '가족회원'이란 본인회원의 가족으로서 대금 지급 등 카드 이용에 관한 모든 책임을 본인회원이 부담하는 것을 조건으로 체크카드를 발급받은 자
- 3) 학생증(또는 복지) 체크카드는 기존 우체국 체크카드에 학생증(또는 복지카드) 기능을 추가한 카드

## 2-2. 체크카드 상품 및 특징

2022년 12월 (판매상품) 기준 우체국 체크카드는 개인 16종, 법인 4종 등 총 20종의 상품이 있으며 고객 중심의 맞춤형 혜택 제공을 위해 각 상품 별 특징은 다음과 같다.

<표 7-4> 우체국 체크카드 상품 및 특징

구분	카드명	주요 특징
개 인	go캐시백글로벌 <sup>1)</sup>	공항라운지 서비스, 해외 전 가맹점 7% 캐시백 등 해외이용을 위한 특화카드
	영리한 <sup>PLUS</sup>	환경부 인증 페플라스틱을 재사용한 친환경카드, 디지털콘텐츠 서비스 최대 20% 캐시백 등 다양한 혜택 제공
	행복한 <sup>1)</sup>	병의원, 약국, 학원, 마트, 문화 10% 캐시백, 우편서비스 12% 캐시백 등 의료혜택 특화 카드
	다드림 <sup>1)</sup>	전 가맹점 이용액 0.3%, 우체국 알뜰폰 통신료 10%, 우체국서비스 5%가 우체국 포인트로 적립되는 카드
	나눔	전 가맹점 0.4%, 구세군자선납비 기부금(카드결제)의 30% 캐시백 혜택을 제공하는 나눔 카드
	우리동네 <sup>plus</sup>	지역별 특성을 고려한 특화가맹점에 대한 캐시백을 제공하며, I, II, III 세가지 타입 중 고객 소비성향에 따라 할인혜택 서비스를 선택할 수 있는 카드
	국민행복	정부에서 지원하는 다양한 국가바우처를 한 장의 카드로 이용할 수 있으며, ABC 세 타입의 선택적인 혜택 제공이 가능한 카드
	하이브리드 <sup>여행 1)</sup>	신용과 체크결제를 동시에 이용 가능한 하이브리드 카드, 주요 여행 관련 업종 및 우편서비스 10% 캐시백, 기타업종 포인트 적립, 그린서비스 등 여행업종 특화혜택
	후불하이패스	현금결제와 충전이 필요 없는 후불 하이패스 카드 (평일 출퇴근 시간대 통행료 20~50% 자동 할인)
	어디서나 <sup>1)</sup>	쇼핑부터 음식점, 통신료, 주유 등 다양한 혜택을 하나의 카드로 받을 수 있는 체크카드
	포미 <sup>1)</sup>	편의점, 간편결제, 쇼핑, 배달앱 등에서 캐시백 할인이 되는 싱글족 맞춤혜택 특화 카드
	e-나라도움 (개인형)	국고보조금을 교부받는 개인에게 발급하는 전용카드
	드림플러스아시아나 <sup>1)</sup>	항공 마일리지 적립과 가맹점 5% 캐시백 혜택 등이 동시에 제공되는 마일리지 적립 특화상품
	라이프+플러스	쇼핑, 레저, 반려동물 업종 등 캐시백 또는 유니마일 적립 선택 가능 카드
	하나로 전자카드	건설업에 종사하는 건설근로자 특화카드
	지역화폐카드 <sup>2)</sup>	지역상권 활성화를 위해 지역화폐를 우체국 체크카드로 사용할 수 있도록 한 카드
법 인	성공파트너	사업자, 법인고객들이 선호하는 사업장 할인 혜택이 강화된 법인 전용 체크카드
	e-나라도움 (법인형)	국고보조금을 교부받는 사업자 및 보조사업자에게 발급하는 전용카드
	정부구매	정부기관 및 공공기관 전용 정부구매 체크카드
	Biz플러스	마트, 주유소, 신차구매 등 개인사업자 및 소상공인을 위한 맞춤형 혜택을 제공하는 카드

1) 하이브리드 카드 발급 가능

2) 지역화폐카드는 각 지자체와 제휴를 통하여 발행 중 (제천, 금산, 괴산, 순천 등 2022년 12월 기준 총 34종)

### 2-3. 상품별 기능

우체국 체크카드는 일반적인 직불 전자지급 수단에 의한 지불결제 및 현금카드 기능 외 상품별 특성에 따라 다양한 기능 추가 및 발급 형태의 선택이 가능하다. VISA, MASTER, UnionPay 등 카드와의 업무협약을 통해 일부 체크카드 상품의 해외결제 및 단말기에 카드를 터치하여 결제하는 컨택리스 간편결제가 가능하고, BC카드사의 소액신용 기능을 결합하여 체크카드를 이용하면서 잔액이 부족할 때 30만원 까지 신용결제가 가능한 하이브리드 카드도 있다. 또한 카드번호, 유효기간 등을

점자로 표기한 점자카드(2013년 9월 시행) 형태로 발급도 가능하다.

<표 7-5> 우체국 체크카드 상품별 기능

구분	카드명	현금 카드 기능	복지 카드 기능	교통		가족 카드	점자 카드	해외 검용
				선불	후불			
개인	go캐시백글로벌 (일반/하이브리드)	O	X	X	△ <sup>2)</sup>	X	△ <sup>4)</sup>	O
	영리한 <sup>PLUS</sup>	O	O	O	X	X	O	O
	행복한 (일반/하이브리드) ◆	O	X	△ <sup>1)</sup>	△ <sup>2)</sup>	△ <sup>1)</sup>	O	O
	다드림 (일반/하이브리드)	O	X	△ <sup>1)</sup>	△ <sup>2)</sup>	△ <sup>1)</sup>	O	O
	나눔	O	X	O	X	X	O	X
	우리동네 <sup>plus</sup> ◆	O	X	O	X	X	O	X
	국민행복 ◆	O	X	O	X	X	O	X
	하이브리드 <sup>여행</sup> (하이브리드) ◆	O	X	X	O	X	O	O
	후불하이패스	X	X	X	O	X	O	X
	어디서나 (일반/하이브리드)	O	O	△ <sup>1)</sup>	△ <sup>2)</sup>	X	O	O
	포미 (하이브리드)	O	O	X	O	X	X	O
	e-나라도움 (개인형)	O	X	X	X	X	X	X
	드림플러스아시아나 (일반/하이브리드)	O	O	X	△ <sup>2)</sup>	X	O	O
	라이프+플러스	O	O	X	X	X	O	O
	지역화폐카드	O	X	△ <sup>5)</sup>	X	X	O	X
	하나로 전자카드	O	X	O	X	X	O	O
법인	성공파트너	△ <sup>3)</sup>	X	X	X	X	X	O
	e-나라도움 (법인형)	△ <sup>3)</sup>	X	X	X	X	X	X
	정부구매	X	X	X	X	X	X	O
	Biz플러스	△ <sup>3)</sup>	X	X	X	X	O	O

\* 자료 : 각 체크카드 상품 및 특징은 2022년 12월 우체국 판매상품 기준(판매중지 상품 제외)

1) 일반 체크카드의 경우만 적용

2) 하이브리드 체크카드의 경우만 적용

3) 법인용 체크카드의 현금 입출금 기능은 개인사업자에 한하여 선택 가능

4) 일반형만 점자카드 가능

5) 일부상품 가능

◆ green-service(그린서비스) : 설악산 국립공원, N서울타워 등 지자체 시설 무료입장 및 할인, 에코머니 포인트 적립

## 2-4. 효력의 발생과 상실

우체국 체크카드는 회원이 가입신청서를 작성하여 카드 발급을 요청하면 우체국에서 이를 심사하여 금융단말기에 등록하고, 카드를 교부함으로써 효력이 발생한다. 단, 위탁업체를 통하여 후 발급 받은 경우에는 카드 수령 후 회원 본인이 ARS, 우체국 스마트뱅킹(인터넷뱅킹, 스마트폰뱅킹) 또는 우체국을 방문하여 사용 등록하여야 효력이 발생한다. 우체국 체크카드는 카드 유효기간이 만료 되거나, 회원 본인의 사망 또는 피성년후견인/피한정후견인으로 우체국에 신고 등록한 경우 효력이 상실되며, 법인 회원의 경우 폐업, 청산에 따라 우체국에 신고 등록한 경우에도 효력이 상실 된다.

## 2-5. 카드 해지와 이용정지

우체국 체크카드의 해지는 카드 유효기간 내 회원의 요청에 의해 해지되는 일반해지, 체크카드 결제계좌 해지에 다른 당연해지, 기존 우체국 체크카드를 동종의 복지카드로 전환 발급하거나, 본인 회원 카드 해지 시 가족카드가 해지되는 자동해지가 있다. 체크카드 해지 시에는 현금카드 기능도 함께 해지된다. 또한, 일정한 사유에 의해서 체크카드의 이용정지 및 일시 제한이 가능한데 그 사유는 다음과 같다.

- 미성년자의 경우 법정대리인이 거래 중단을 요청하는 경우
- 예금에서 결제계좌의 지급정지 사유에 해당하는 경우
- 카드의 부정사용·비정상적인 거래로 판단되거나, 해킹으로 인하여 회원에게 피해가 갈 것이 우려되는 경우

## 3. 펀드상품

2016년 금융당국은 실물경제 지원을 위한 공모펀드 활성화 방안의 일환으로 집합투자증권업(이하 펀드 판매) 채널의 확대를 위해 우체국을 포함한 농협 등 중소서민금융 회사의 펀드판매를 허용하였다. 이에 우체국은 단계적인 준비 과정을 거쳐 2018년 9월부터 우체국 펀드판매를 개시하였다. 우체국의 펀드판매는 전국적인 네트워크망을 활용하여 금융소외지역 서민층의 펀드 정보 접근성을 강화하고 투자시장 활성화를 통해 서민의 자산형성 지원 및 실물경제 활력을 제고하는 국영금융기관의 역할 제고 측면에서 큰 의미를 가진다.

### 3-1. 펀드상품의 종류 및 특징

2022년 12월 기준 우체국에서 판매하는 펀드상품은 대부분 안정형 위주로 구성되어 있다. 공모펀드 중 원금손실 위험도가 낮은 MMF 12종, 채권형펀드 14종, 주식 비중이 30% 이하인 채권혼합형펀드 18종 등 총 44개의 펀드상품을 우체국 창구 및 온라인을 통해 판매하고 있다. 펀드는 원금과 이자, 보험금 등 전액을 보장하는 우체국예금·보험 상품과는 달리 운용실적에 따라 손익이 결정되는 실적배당 상품이기 때문에 원금 손실이 발생할 수도 있다.

&lt;표 7-6&gt; 우체국 펀드상품

구분	펀드 상품명
단기금융펀드 (MMF)	<ul style="list-style-type: none"> <li>• IBK그랑프리국공채MMF개인투자신탁제1호(국공채)</li> <li>• NH-Amundi개인MMF1호(국공채)</li> <li>• KB스타개인용MMFP-101호(국공채)</li> <li>• 신한BEST국공채개인MMF II 5(국공채)</li> <li>• 미래에셋개인전용MMF1호(국공채)</li> <li>• 한화개인MMF2호(국공채)</li> <li>• 키움프린티어개인용MMF제1호(국공채)</li> <li>• KB법인용MMFI-2호(국공채)</li> <li>• 멀티에셋국공채법인MMF투자신탁제1호(국공채)</li> <li>• NH-Amundi법인MMF8호</li> <li>• 삼성MMF법인제1호</li> <li>• 신한법인용MMFGS-1호</li> </ul>
증권펀드 (채권형)	<ul style="list-style-type: none"> <li>• 키움단기국공채증권자투자신탁제1호(채권)</li> <li>• 한화단기국공채증권자투자신탁(채권)</li> <li>• 유진챔피언단기채증권자투자신탁(채권)</li> <li>• 우리단기채권증권투자신탁(채권)</li> <li>• NH-Amundi하나로단기채증권투자신탁(채권)</li> <li>• 한국투자크레딧포커스ESG증권자투자신탁1호(채권)</li> <li>• 흥국멀티플레이증권자투자신탁4호(채권)</li> <li>• 우리하이플러스단기우량ESG채권증권자투자신탁1호(채권)</li> <li>• 한화코리아밸류채권증권자투자신탁(채권)</li> <li>• 유진챔피언중단기채증권자투자신탁(채권)</li> <li>• IBK단기채증권자투자신탁(채권)</li> <li>• 키움더드림단기채증권투자신탁(채권)</li> <li>• 한국투자e단기채ESG증권투자신탁(채권)</li> <li>• 신한지속가능경영ESG단기채권증권자투자신탁제1호[채권]</li> </ul>
증권펀드 (혼합채권형)	<ul style="list-style-type: none"> <li>• 흥국멀티플레이30공모주증권자투자신탁(채권혼합)</li> <li>• NH-Amundi4차산업혁명30증권투자신탁(채권혼합)</li> <li>• 우리중소형고배당30증권투자신탁1호(채권혼합)</li> <li>• 브이아이공모주&amp;배당주10증권투자신탁(채권혼합)</li> <li>• KB밸류포커스30증권자투자신탁(채권혼합)</li> <li>• 한국밸류10년투자배당증권투자신탁(채권혼합)</li> <li>• 흥국공모주로우블채움플러스증권투자신탁1호(채권혼합)</li> <li>• NH-Amundi모아모아15증권투자신탁(채권혼합)</li> <li>• 신한삼성전자알파증권투자신탁제1호(채권혼합)</li> <li>• NH-Amundi모아모아30증권투자신탁(채권혼합)</li> <li>• NH-Amundi100년기업그린코리아30증권투자신탁(채권혼합)</li> <li>• 브이아이실적포커스30증권투자신탁1호(채권혼합)</li> <li>• 유진챔피언공모주&amp;배당주30증권투자신탁(채권혼합)</li> <li>• DB크레딧알파증권투자신탁제1호[채권혼합]</li> <li>• IBKKOSPI200인덱스30증권자투자신탁[채권혼합]</li> <li>• 미래에셋스마트퐁슛30증권자투자신탁1호(채권혼합)</li> <li>• 미래에셋단기채알파증권자투자신탁(채권혼합)</li> <li>• 키움차세대모빌리티30증권자투자신탁제1호[채권혼합]</li> </ul>



제8장

# 우체국금융 서비스



1. 전자금융
2. 우편환·대체
3. 외국환
4. 제휴서비스



## 제8장

## 우체국금융 서비스

우체국예금은 기본적인 금융상품 제공 외 전자금융, 외국환, 우편환·대체, 제휴를 통한 다양한 금융서비스를 제공하며 국민들의 금융 접근성 제고 및 편의성 증진을 위해 노력하고 있다.

## 1. 전자금융

전자금융거래라 함은 우체국이 전자적 장치를 통하여 제공하는 금융상품 및 서비스를 이용자가 전자적 장치를 통하여 비대면·자동화된 방식으로 직접 이용하는 거래를 말한다. 여기서 전자적 장치라 함은 현금자동지급기, 자동입출금기, 지급용단말기, 컴퓨터, 전화기 그 밖에 전자적 방법으로 전자금융거래정보를 전송하거나 처리하는데 이용되는 장치를 말한다. 우체국이 제공하는 전자금융서비스는 크게 인터넷뱅킹, 모바일뱅킹, 폰뱅킹, CD/ATM 등의 서비스가 있다.

## 1-1. 인터넷뱅킹

인터넷뱅킹이란 고객이 우체국 창구에 직접 방문하지 않고 인터넷이 연결된 PC를 이용하여 우체국예금보험 홈페이지([www.epostbank.go.kr](http://www.epostbank.go.kr))에 접속하여 신청에 따라 금융상품 정보 획득, 각종 조회 및 이체, 예금·보험 상품의 가입 등 우체국예금 및 우체국보험에 대한 다양한 금융서비스를 이용할 수 있는 전자금융서비스이다.

&lt;표 8-1&gt; 우체국 인터넷뱅킹 서비스

구분	주요 서비스
예금	<ul style="list-style-type: none"> <li>• 예금상품, 조회, 이체(휴대폰송금 포함), 경조금배달, 비대면계좌개설</li> <li>• 외환(환율조회, 인터넷환전, 해외송금), 공과금, 뱅킹정보관리</li> <li>• 부가서비스(예금담보대출, 우편환/대체, 계좌이체지불, 에스스로, 전자문서지급 등)</li> </ul>
오픈뱅킹	<ul style="list-style-type: none"> <li>• 오픈뱅킹 등록계좌(카드) 잔액 및 거래내역조회, 등록 핀테크 선불계정 조회 및 관리</li> <li>• 오픈뱅킹 등록계좌 이체/가져오기/잔액모으기/자동충전 예약 및 관리</li> </ul>
보험	<ul style="list-style-type: none"> <li>• 보험상품, 약관, 조회, 납입, 대출, 지급, 자동이체, 계약변경 등</li> </ul>
카드	<ul style="list-style-type: none"> <li>• 체크카드상품 소개, 발급, 이용안내, 정보조회, 포인트, 가맹점조회, 제휴카드 안내</li> </ul>
펀드	<ul style="list-style-type: none"> <li>• 자산현황 등 조회, 매수, 환매, 취소, 사고등록, 자동이체, 펀드소액투자서비스, 각종 펀드 관련 자료실</li> </ul>
기타	<ul style="list-style-type: none"> <li>• 공동인증서 발급, 사고신고, 각종 제휴 서비스(클라우드펀딩 포함)</li> </ul>

### 1-2. 폰뱅킹

폰뱅킹이라 함은 고객의 신청에 따라 우체국예금·보험 고객센터를 통해 가정이나 사무실 등에서 다양한 우체국예금·보험 서비스를 전화통화로 간편하게 처리 할 수 있는 서비스를 말한다. 지정전화번호 등록 시 고객이 지정한 전화번호로만 자금이체 또는 보험금 지급 등 주요 거래가 가능하다. 또한, 고객이 직접 단축코드를 등록하여 편리하게 이용할 수 있는 고객 맞춤서비스도 제공 중이다.

<표 8-2> 우체국 폰뱅킹 서비스

구분	주요 서비스
예금	<ul style="list-style-type: none"> <li>• (조회) 각종 분실신고 및 분실신고조회, 잔액 및 입출금 거래내역 조회</li> <li>• (이체) 일반이체 및 경조금 서비스, 자동이체, 예약이체, 지로이체</li> <li>• (기타) Fax, e-mail 서비스 (입출금 거래명세, 계좌이체 확인서 등), 상담사 연결, 각종 정보 관리 및 비밀번호 변경</li> </ul>
보험	<ul style="list-style-type: none"> <li>• 보험계약, 만기, 연금, 배당금, 휴면보험금 조회 및 신청</li> <li>• 보험료 납입, 보험료자동이체, 보험료 소득공제 및 기타 납입확인</li> <li>• 보험환급금 대출, 상담사연결, ARS 청약 인증</li> </ul>
기타	<ul style="list-style-type: none"> <li>• (편한말 서비스) 잔액조회, 거래내역조회, 자·타행 이체</li> <li>• (빠른 서비스) 잔액조회, 거래내역조회, 자타행 이체, 경조금배달, 온라인환송금/조회, 각종 분실신고/조회, 지정전화번호 등록</li> </ul>

### 1-3. 모바일뱅킹

모바일뱅킹이라 함은 고객이 우체국을 방문하지 않고 스마트폰을 이용하여 우체국예금·보험 및 각종 모바일 금융서비스를 제공받을 수 있는 전자금융서비스를 말한다. 모바일뱅킹 서비스는 크게 휴대폰의 기능에 따라 IC칩 방식(2016년 7월 서비스 종료), VM방식(2015년 12월 서비스 종료), 스마트폰뱅킹(이하 스마트뱅킹) 으로 구분되며 현재 우체국예금은 어플리케이션을 기반으로 스마트뱅킹과 포스트페이 두 가지 모바일뱅킹 서비스를 제공하고 있다.

#### 1-3-1. 스마트뱅킹

우체국 스마트뱅킹 앱은 우체국 전자금융서비스 신청 고객이 우체국 방문 없이 스마트폰에서 우체국 금융 서비스(가입, 조회, 이체 등)를 이용할 수 있는 우체국예금 스마트폰뱅킹 전용 어플리케이션이다. 우체국 창구 및 인터넷뱅킹 수준의 다양한 서비스를 제공하고, QR코드를 활용한 쉽고 편리한 지로/공과금 납부서비스를 제공한다. 또한, SMS 및 PUSH를 활용한 입출금통지, 모바일 경조금 등 고객 편의를 위한 우체국만의 부가서비스 이용이 가능하다. 우체국 스마트뱅킹은 공동인증서, 금융인증서, 간편인증(개인인증번호, 패턴인증, 지문/얼굴 등 생체인증, PASS 인증 등을 통해서 로그인)이 가능하다. 우체국 인터넷뱅킹을 해지하면 스마트뱅킹은 자동 해지되나 스마트뱅킹을 해지하더라도 인터넷뱅킹 이용 자격은 계속 유지된다.

<표 8-3> 우체국 스마트뱅킹 주요 서비스

구분	주요 서비스
상품가입	• 상품조회 및 가입, 추천상품, 금융상품제산기
예금	• (계좌관리) 계좌조회, 계좌설정관리, 예금상품 해지, 이체한도 변경, 예금담보대출 등 • (이체/결제/출금) 이체하기, 자동이체, 결제, 선물하기, 받기, 더치페이, 경조금, 스마트(ATM) 출금 • (공과금) 국세, 지방세 등 통합공과금, 간편조회 및 납부, 전기/통신요금 등 지로조회 및 납부 • (해외송금/환전) 해외송금, 외국환전, 환율조회, 기타서비스 • (전자문서지갑) 증명서신청 및 발급, 내증명서, 보낸내역 등
오픈뱅킹	• 오픈뱅킹 등록계좌(카드) 잔액 및 거래내역조회, 등록 핀테크 선불계좌 조회 및 관리 • 오픈뱅킹 등록계좌 이체/가져오기/잔액모으기/자동충전 예약 및 관리
보험	• 모바일가입상품, 일반보험상품, 상품추천, 보험증서조회, 납입내역
체크카드	• 체크카드 신청 및 해지, 체크카드사용등록, 내카드조회, 내카드포인트박스, 제휴카드 신청 등
펀드	• 펀드상품조회, 펀드계좌조회, 펀드추가매수, 펀드환매, 펀드취소, 펀드소액투자 서비스 신청 등
기타	• 공지 및 이벤트, 비대면서류제출, 사고신고, 일시정지해제, 자기앞수표조회, 예금잔액증명서 등

### 1-3-2. 포스트페이(PostPay)

포스트페이는 핀테크를 접목시킨 간편결제 및 간편송금 서비스를 제공하는 우체국예금 모바일뱅킹 서비스 앱이다. 포스트페이 앱을 통해 현금 또는 카드 없이 스마트폰만으로 지불 결제를 진행하고, 휴대전화번호만 알면 경조카드와 함께 경조금을 보낼 수 있다. 또한, 간편송금 및 우체국 체크카드와 모바일 카드 발급 등 다양한 생활 금융서비스의 이용이 가능하다.

<표 8-4> 우체국 포스트페이 주요 서비스

구분	주요 서비스	
상품가입	• 비대면 계좌개설	
간편결제	• QR코드, 바코드를 활용한 간편결제, 결제 내역 조회	
간편송금 (이체)	계좌번호 송금	별도 인증 없이 핀번호만으로 바로 송금
	전화번호 송금	수신자의 계좌번호를 몰라도 전화번호로 바로 송금
	경조 송금	전화번호 송금에 온라인 경조사 카드(결혼, 상조 등)와 메시지 첨부
		집배원이 직접 지정한 수신자에게 현물(현금, 현금증서)과 경조카드 배달
체크카드	더치페이	모임 등 목적으로 다수 대상자에게 송금 요청
	• 모바일에서 우체국 체크카드 및 모바일카드 신청 및 발급 • 보유카드 조회, 이용내역 조회, 사고신고 등 부가기능 제공	

## 1-3-3. 기타 우체국금융 모바일 어플리케이션

## 가. 우체국보험

우체국 방문 없이 보험가입, 보험금청구 등 우체국보험과 관련된 다양한 서비스를 모바일로 간편하게 이용할 수 있는 우체국스마트보험 모바일 어플리케이션이다.

&lt;표 8-5&gt; 우체국 스마트보험 주요 서비스

구분	주요 서비스
계약 사항 조회·변경	<ul style="list-style-type: none"> <li>• 기본계약사항, 부활보험료, 휴면보험금 조회 등 다양한 조회서비스 제공</li> <li>• 자동이체관리, 가입금액 감액처리, 기간 변경, 연금변경 등 다양한 변경서비스 제공</li> </ul>
보험	<ul style="list-style-type: none"> <li>• 간편 계산 기능으로 생년월일/성별 입력만으로 보험료 계산 가능</li> <li>• 모바일보험 가입</li> </ul>
보험금 청구	<ul style="list-style-type: none"> <li>• 보험사고 발생 시 모바일을 통해 청구할 수 있는 기능 제공</li> </ul>
대출·상환	<ul style="list-style-type: none"> <li>• 환급금대출, 보험료자동대출, 대출내역조회, 환급금대출 상환 등의 기능제공</li> </ul>
사용자 편의기능	<ul style="list-style-type: none"> <li>• 고객센터, 상담예약신청, 이용 안내, ARS 안내, 사고예방 안내 등 사용자 편의를 위한 서비스 제공</li> </ul>
부가 서비스	<ul style="list-style-type: none"> <li>• 보험웹툰, 설문조사, 우체국 및 ATM 찾기 기능 제공</li> </ul>
인증관리	<ul style="list-style-type: none"> <li>• 공동인증서 가져오기 및 간편인증(생체인증, PIN 인증 등)</li> </ul>

## 1-4. 전자금융을 이용한 자금이체 한도

전자금융이용 고객은 1회 및 1일 이체한도를 우체국이 정한 보안등급별 자금이체한도와 보안매체별 거래이용수단에 따라 계좌이체 한도를 지정할 수 있으며, 우체국과 별도 약정을 통해 우체국이 정한 한도를 초과하여 지정할 수 있다.

&lt;표 8-7&gt; 전자금융 보안매체별 거래이용 수단

보안등급	서비스	거래이용수단
안전등급	인터넷뱅킹 / 모바일뱅킹	우체국이 정한 인증서 <sup>1)</sup> + OTP(디지털 OTP 포함)
		HSM <sup>2)</sup> 방식 공동인증서 + 보안카드
	폰뱅킹	OTP(디지털 OTP 포함) + 이체비밀번호
일반등급	인터넷뱅킹 / 모바일뱅킹	우체국이 정한 인증서 <sup>1)</sup> + 보안카드
	폰뱅킹	보안카드 + 이체비밀번호
기본등급	인터넷뱅킹 / 모바일뱅킹	우체국이 정한 인증서 <sup>1)</sup>

1) 우체국이 정한 인증서 : 우체국 간편인증서(PIN), 공동인증서, 금융인증서 등

2) HSM(Hardware Security Module) : 공동인증서 복사방지를 위해 사용하는 보안성이 강화된 스마트카드 USB 저장장치

<표 8-8> 전자금융 보안등급별 자금이체 한도

구분			보안등급		
			안전등급	일반등급	기본등급
인터넷뱅킹 모바일뱅킹	개인	1회	1억원	1천만원	3백만원(인터넷뱅킹) 1천만원(모바일뱅킹)
		1일	5억원	5천만원	3백만원(인터넷뱅킹) 1천만원(모바일뱅킹)
	법인	1회	10억원	—	—
		1일	50억원	—	—
	법인 (별도계약 <sup>1)</sup> )	1회	10억원	—	—
		1일	무제한	—	—
폰뱅킹	개인	1회	5천만원	3백만원	—
		1일	2억5천만원	5백만원	—
	법인	1회	1억원	—	—
		1일	5억원	—	—

1) 법인 별도계약을 통해 한도 초과 약정을 하고자 할 경우 안전등급의 거래이용수단을 이용하고 관할 지방우정청장의 승인을 받아야 함

※ 인터넷·모바일의 1일 자금이체한도는 합산하여 처리됨

※ 인터넷뱅킹의 기본등급은 본인거래(본인 우체국계좌 거래, 공과금 납부 등)에 한하여 적용

### 1-5. 전자금융서비스 이용 제한

우체국은 아래와 같은 상황에 해당하는 경우 전자금융서비스의 전부 또는 일부를 제한할 수 있다.

- ① 계좌 비밀번호, 보안카드 비밀번호, 폰뱅킹 이체비밀번호, 모바일 인증서에 등록된 PIN, 패턴, 디지털 OTP 인증번호 및 생체인증 정보 등을 연속 5회 이상 잘못 입력한 경우
- ② OTP의 경우 OTP를 발생시키는 전 금융기관을 통합하여 연속 10회 이상 잘못 입력한 경우
- ③ 기타 예금거래 기본약관 등에서 정한 거래 제한 사유가 발생한 경우

### 1-6. 자동화기기

우체국금융 자동화기기(CD 또는 ATM)를 이용하여 현금입출금, 잔액조회, 계좌이체 등을 통장 및 카드거래(현금 또는 체크) 또는 무통장/무카드 거래로 손쉽게 제공 받을 수 있는 서비스이다. 또한, 최근 보급이 확대되고 있는 지능형 자동화기기인 “우체국 스마트 ATM”에서는 화상인증(신분증 복사기능+얼굴사진 촬영) 및 지문·얼굴 등 생체인증을 통해 이용고객의 신원확인이 가능하여, 서비스 제공범위가 기존 자동화기기 서비스는 물론 우체국 창구에서만 처리 가능 하던 일부 업무(상품 가입, 체크카드발급, 비밀번호 변경 등)까지 확대 되었다.

&lt;표 8-9&gt; 우체국 자동화기기 서비스

구분	주요 서비스
CD/ATM	• 예금입금·출금·조회, 계좌이체(송금)/해외송금, 통장/보험정리, 무통장/무카드거래, 휴대폰거래, 신용카드, 지로/공과금/대학등록금, 전자통장/T-money거래, 보험서비스 등
스마트ATM	• 기존 ATM 서비스(입출금·이체·조회) + 계좌개설, 체크카드발급, 보안매체발급, 비밀번호 및 고객정보 변경, 분실신고 및 해지 등

## 2. 우편환·대체

우편환이란 우편환법에 따라 우편 또는 전자적 수단으로 전달되는 환증서(전자적 매체를 통해 표시되는 지급지시서 및 계좌입금 등을 포함)를 통한 송금수단으로 금융기관의 온라인망이 설치되어 있지 않은 지역에 대한 송금을 위해 이용된다. 우체국의 우편환 서비스는 크게 통상환, 온라인환 및 경조금배달서비스가 있다. 우편대체는 우체국에 개설한 우편대체계좌를 통하여 자금 결제를 할 수 있는 제도로써 이를 통하여 세금·공과금·할부금 등 수납, 각종 연금·급여 지급, 공과금 자동 이체 및 수표 발행 등의 서비스가 제공된다.

## 3. 외국환

우체국의 외국환 업무는 크게 환전과 해외송금 업무로 구분된다. 우체국은 「외국환거래법」 시행령 제14조의 3. 체신관서의 업무와 직접 관련된 외국환 업무 조항에 따라 업무를 수행하고 있다. 우체국 외국환 업무는 이용고객 대부분이 금융소외계층인 중·소도시 외국인 근로자 및 농·어촌지역 다문화가정으로 우체국의 보편적 금융서비스 제공 의무에 부합한다.

### 3-1. 해외송금

우체국의 해외송금 업무는 크게 시중은행과의 제휴를 통한 SWIFT(계좌송금)·MoneyGram(무계좌 실시간 송금)과 유로지로 네트워크를 통해 우체국이 자체적으로 제공하는 Eurogiro로 구분 할 수 있다.

#### 3-1-1. SWIFT 해외송금

SWIFT(SWIFT: Society for Worldwide Interbank Financial Telecommunication)는 1973년 유럽 및 북미은행 중심으로 설립된 국제은행간의 금융통신망이다. 은행 간 자금결제 및 메시지교환을 표준화된 양식에 의거 송수신함으로써 신속, 저렴, 안전한 송금서비스를 제공한다. 우체국은 신한은행과 제휴하여 신한은행 SWIFT 망을 통해 전 세계금융기관을 대상으로 해외송금 서비스를 운영하고 있다. 해외송금

서비스는 수취인의 해외은행계좌로 송금하는 당발송금과 해외은행으로부터 수취인의 한국 우체국계좌로 송금을 받는 타발송금 업무가 있다. 또한, 매월 약정한 날짜에 송금인 명의의 우체국계좌에서 자금을 인출하여 해외의 수취인에게 자동으로 송금해주는 SWIFT 자동송금서비스도 제공하고 있다.

### 3-1-2. Eurogiro 해외송금

유럽지역 우체국 금융기관이 주체가 되어 설립한 Eurogiro社의 네트워크를 사용하는 EDI(전자문서교환)방식의 국제금융 송금서비스로 우정사업자와 민간 금융기관이 회원으로 가입 후 회원 간 쌍무협정(Bilateral Agreement)을 통해 해외송금 업무를 수행한다. 계좌와 주소지 송금이 가능하다.

### 3-1-3. MoneyGram 특급송금

미국 달러스 소재 머니그램社와 제휴한 Agent 간 네트워크 상 정보에 의해 자금을 송금·수취하는 무계좌 거래로 송금 후 약 10분 뒤에 송금번호(REF.NO)만으로 수취가 가능한 특급해외송금 서비스이다. 우체국은 신한은행 및 머니그램社와 제휴하여 계좌번호 없이 8자리 송금번호 및 수취인 영문명으로 송금하면 약 10분 뒤 수취인 지역 내 머니그램 Agent를 방문하여 수취 가능한 특급송금 서비스를 제공하고 있다.

<표 8-10> 우체국 해외송금 비교

구분	SWIFT 송금	유로지로	특급송금
송금방식	SWIFT network	Eurogiro network	Moneygram network
소요시간	3-5 영업일	3-5 영업일	송금 후 10분
거래유형	계좌송금	주소지/계좌송금	수취인 방문 지급
중계·수취 은행 수수료	약 15-25 USD	중계은행 수수료: 없음 수취은행 수수료: USD 3 / EUR 2	-
취급국가	전 세계 약 214개국	태국, 필리핀, 스리랑카, 베트남, 몽골	약 200개 국가

\* 2022년 12월 기준



### 3-2. 환전업무

우체국의 환전 업무는 창구에서 직접 신청 후 즉시 현물로 수령하는 직접환전과 우체국 창구 또는 인터넷뱅킹·스마트뱅킹에서 신청 후 지정 우체국 또는 제휴은행 일부 지점에서 현물 수령이 가능한 외화환전 예약서비스가 있다. 또한, 우체국 환전고객의 외화 수령 편의를 위해 ‘외화배달 서비스’를 부가적으로 시행하고 있다.

#### 3-2-1. 외화환전 예약서비스

우체국 창구 방문 신청 또는 인터넷뱅킹·스마트뱅킹을 이용하여 환전(원화를 외화로 바꾸는 업무) 거래와 대금 지급을 완료하고, 원하는 수령일자(환전예약 신청 당일 수령은 불가) 및 장소를 선택하여 지정한 날짜에 외화실물을 직접 수령하는 서비스이다. 수령 장소는 고객이 지정한 일부 환전업무 취급 우체국 및 우정사업본부와 환전업무 관련 제휴 된 하나은행 지점(환전소)에서 수령할 수 있다. 환전 가능 금액은 건당 1백만원 이내이고 환전가능 통화는 미국달러(USD), 유럽유로(EUR), 일본엔(JPY), 중국위안(CNY), 캐나다달러(CAD), 호주달러(AUD), 홍콩달러(HKD), 태국바트(THB), 싱가포르달러(SGD), 영국파운드(GBP) 등 총 10종이다.

#### 3-2-2. 외화배달 서비스

우체국 인터넷뱅킹 또는 스마트뱅킹 등 비대면 채널을 통하여(우체국 창구 접수는 불가) 환전거래와 대금 지급을 완료하고, 고객이 직접 날짜와 장소를 지정하면 우편서비스를 이용하여 접수 된 외화 실물을 직접 배달해 주는 서비스이다. 외화 수령일은 신청일로부터 3 영업일에서 10 영업일 이내로 지정 할 수 있으며, 외화 배달서비스 신청이 가능한 통화는 미국달러(USD), 유럽유로(EUR), 일본엔(JPY), 중국위안(CNY) 총 4개 통화이다.

## 4. 제휴서비스

우체국은 제한된 금융업무 범위를 보완하고 국민들에게 지역 차별 없는 종합적이고 보편적인 금융서비스를 제공하기 위하여 전국에 있는 우체국을 민간 금융기관들에 개방하였다. 우체국금융 창구망 및 시스템을 타 금융기관들에게 개방하여 신용카드 등 제휴카드 발급, 증권계좌 개설, 입출금 서비스 등 민간 금융기관의 다양한 금융서비스를 농어촌 등 금융소외 지역에도 도시수준으로 제공 받을 수 있도록 다양한 제휴 서비스를 운영하고 있다. 우체국의 제휴 사업은 우정사업 운영에 관한 특례법 시행령 제2조 제4호에서 정한 우체국예금 사업의 부대되는 사업으로 다른 행정기관 또는 타인으로부터 위임 또는 위탁받은 업무를 근거로 추진한다.

<표 8-11> 우체국금융 제휴서비스 현황

구분	분야	주요업무
창구망 개방	창구망 공동이용업무	<ul style="list-style-type: none"> <li>• 창구공동망업무(자동화기기 포함)</li> <li>• 노란우산공제 판매대행</li> <li>• SWIFT해외송금</li> <li>• 환전서비스</li> <li>• 특급해외송금(머니그램)</li> <li>• 우체국CMS 입금업무</li> <li>• 건설근로자퇴직공제금 접수대행</li> </ul>
	카드업무 대행 서비스	<ul style="list-style-type: none"> <li>• 신용/체크카드</li> <li>• 선불카드(T-Money카드)</li> </ul>
	증권계좌 개설대행 서비스	<ul style="list-style-type: none"> <li>• 증권계좌 개설 대행</li> <li>• 증권제휴카드 발급 등</li> </ul>
	소 계	11개 업무
시스템 개방	결제자금 수납 대행	<ul style="list-style-type: none"> <li>• 일괄배치 서비스</li> <li>• 실시간 자동이체서비스</li> <li>• 가상계좌 서비스</li> <li>• 인터넷 지불결제</li> <li>• 예금주실명조회서비스</li> <li>• 금융결제원 지로/CMS</li> </ul>
	자동화기기 이용업무	<ul style="list-style-type: none"> <li>• 제휴CD업무 이용</li> <li>• 현금서비스</li> </ul>
	전자금융 서비스	<ul style="list-style-type: none"> <li>• 공동인증서비스</li> </ul>
	소 계	9개 업무
합 계		20개 업무

#### 4-1. 창구망 공동이용

우체국과 은행이 업무제휴를 맺고 양 기관의 전산 시스템을 전용선으로 상호 연결하여 제휴은행 고객이 각 우체국 창구에서 기존의 타행환 거래 방식이 아닌 자행거래 방식으로 입출금 거래를 할 수 있도록 하고 있다.

<표 8-12> 제휴기관 및 이용가능 업무

구분	주요내용
제휴기관	• KDB산업은행, 한국씨티은행, IBK기업은행, 전북은행, 하나은행, 국민은행, 신한은행, 우리은행
이용가능업무	<ul style="list-style-type: none"> <li>• (입금) 제휴은행 고객이 우체국 창구에서 제휴은행 고객계좌로 입금</li> <li>• (지급) 제휴은행 고객이 우체국 창구에서 출금 (통장에 의한 지급)</li> <li>• (조회) 무통거래내역, 계좌잔액, 처리결과, 수수료 조회</li> </ul> <p>* 우체국 창구에서 제휴은행 통장 신규발행 및 해지는 불가</p>

\* 2022년 12월 기준

#### 4-2. 노란우산공제 판매대행

노란우산공제는 소기업·소상공인이 폐업·노령·사망 등의 위험으로부터 생활안정을 기하고 사업재기 기회를 제공받을 수 있도록 중소기업협동조합법 제 115조 규정에 따라 '07. 9월부터 비영리기관인 중소기업중앙회에서 운영하는 공적 공제제도이다. '13. 7월부터 국가의 기본 인프라망인 전국 우체국 금융창구를 통해 가입, 지급신청 등을 할 수 있도록 업무를 대행함으로써 소기업·소상공인의 서비스 이용 편의를 제고 하였다.

<표 8-13> 우체국 노란우산 공제 대행업무

구분	주요내용
업무대행내용	<ul style="list-style-type: none"> <li>• 청약 전 고객 상담               <ul style="list-style-type: none"> <li>- 기 가입자 또는 강제해지 후 1년 미경과 시에는 신규 및 (재)청약이 불가함으로 청약 전 기 가입 여부 등 조회를 필수적으로 실시</li> </ul> </li> <li>• 청약서(철회서) 및 제반서류 접수               <ul style="list-style-type: none"> <li>- 단 무등록사업자의 신규청약 업무는 제외</li> </ul> </li> <li>• 부금 수납, 공제금/해약지급신청서 및 제반서류 접수</li> </ul>

#### 4-3. 우체국 CMS 업무

우체국은 카드·캐피탈社 등과의 개별 이용약정을 통해 전국 우체국에서 CMS 입금업무를 대행한다. CMS<sup>4)</sup>는 고객이 우체국에 개설된 제휴회사의 계좌로 무통장입금하고 그 입금 내역을 우체국금융 IT운영을 담당하는 우정사업정보센터에서 입금회사로 실시간으로 전송하는 시스템이며, 입금된 자금은 우정사업정보센터에서 회사의 정산계좌로 일괄 입금 처리한다.

<표 8-14> 우체국 CMS 업무분담 내역

구분	업무분담 내역
제휴회사	<ul style="list-style-type: none"> <li>• 대금청구서 등 수납자료를 우체국 CMS 계좌번호와 함께 고객에게 통지</li> <li>• 입금거래내역과 정산자금 대사확인               <ul style="list-style-type: none"> <li>* 신한카드, 삼성카드, 현대카드, 다음다이렉트 자동차보험 등 7개 업체</li> </ul> </li> </ul>
고객	• 우체국창구에 무통입금을 의뢰하거나 인터넷뱅킹, 폰뱅킹, 자동화기기를 통한 CMS 이체를 함
우체국	• 고객이 우체국 창구에 입금을 의뢰하면 해당계좌에 CMS 번호와 함께 무통입금
우정사업정보센터	<ul style="list-style-type: none"> <li>• 입금거래내역을 해당회사로 실시간 전송하고 입금된 자금을 해당회사 정산계좌로 일괄 이체</li> <li>• 익월 10일까지 해당회사에 수수료내역을 통보하고 20일에 해당회사 계좌에서 출금하여 수수료 정산함</li> </ul>

\* 2022년 12월 기준

2) CMS(Cash Management Service ; 자금관리서비스)의 정의

입출금 자금을 우체국 등 금융기관이 관리대행 해주는 서비스로서, 기업의 자금관리 담당자가 자금흐름을 한눈에 파악하여 자금관리 업무를 용이하게 수행할 수 있도록 지원하는 서비스

#### 4-4. 건설근로자퇴직공제금 접수대행

우체국은 2020년 건설근로자공제회와 창구망 업무제휴를 체결하고 전국 우체국 창구에서 건설근로자의 퇴직공제금 접수 업무를 대행하여 퇴직공제금 신청 편의성을 제공하고 있다.

접수대상	2020. 5.26. 이전 퇴직공제부금 적립일수가 252일 미만이고, 1955.5.26. 이전 출생자로 퇴직자
------	---

#### 4-5. 카드업무 대행 서비스

우체국은 신용카드사와의 업무제휴를 통해 우체국예금의 현금카드 또는 체크카드 기능이 결합 된 카드를 발급하거나 우체국의 현금카드 기능과 신용카드사의 신용카드 기능이 포함된 제휴 신용카드 상품을 출시함으로써 국민들의 카드이용 이용편의를 제고한다.

<표 8-15> 우체국 제휴 체크카드 및 신용카드 비교

구분	제휴 체크카드	제휴 신용카드
발급대상	<ul style="list-style-type: none"> <li>개인 : 카드사 별 상이함</li> <li>법인, 임의단체 : 카드사별 심사</li> </ul>	<ul style="list-style-type: none"> <li>개인 : 만 19세 이상 소득이 있는 자</li> <li>법인, 임의단체 : 카드사별 심사</li> </ul>
심사기준	<ul style="list-style-type: none"> <li>자격기준 없음(신용불량자도 가입가능)</li> </ul>	<ul style="list-style-type: none"> <li>별도 자격기준 부여</li> </ul>
이용범위	<ul style="list-style-type: none"> <li>제휴카드사 가맹점에서 일시불만 이용(할부불가)</li> </ul>	<ul style="list-style-type: none"> <li>국내·외 가맹점 일시불/할부/현금서비스 이용</li> </ul>
사용한도	<ul style="list-style-type: none"> <li>우체국예금 결제계좌 잔액</li> </ul>	<ul style="list-style-type: none"> <li>개인별 신용한도액</li> </ul>
연회비	<ul style="list-style-type: none"> <li>연회비 없음</li> </ul>	<ul style="list-style-type: none"> <li>회원등급별 연회비 징수</li> </ul>
제휴기관	<ul style="list-style-type: none"> <li>삼성카드, 신한카드</li> </ul>	<ul style="list-style-type: none"> <li>우리카드, 국민카드, 신한카드, 하나카드</li> </ul>

#### 4-6. 증권계좌 개설 대행

우체국은 증권·선물회사와 업무제휴 계약을 체결하고 전국 우체국 창구에서 고객의 증권·선물 계좌개설, 관련 제휴카드 발급, 이체서비스 등을 대행하고 있다.

<표 8-16> 제휴기관 및 이용가능 업무

구분	주요내용
제휴기관	<ul style="list-style-type: none"> <li>(증권) 한국투자, NH투자, 대신, 교보, KB, 하이투자, 삼성, 한화 SK, 미래에셋대우, 키움, 하나, 신한금융투, 유안타, 한국포스증권 등, (선물) 삼성선물</li> </ul>
이용가능업무	<ul style="list-style-type: none"> <li>우체국 고객의 증권/선물 계좌 개설 대행               <ul style="list-style-type: none"> <li>위탁(주식) : 제휴증권사 전체 (삼성선물 제외)</li> <li>선물/옵션 : 제휴증권사 전체 (한국포스증권 제외)</li> <li>수익증권 : 한국투자, 삼성, 하이투자, 미래에셋대우, 키움, SK, 한국포스증권</li> <li>CMA : 삼성증권, 하이투자증권</li> </ul> </li> <li>우체국과 증권/선물회사 간의 자금이체</li> <li>우체국 및 증권/선물 회사 고객의 증권·선물카드 발급</li> <li>증권/선물 계좌 비밀번호 변경</li> </ul>

제9장

# 내부통제 및 리스크관리



1. 내부통제
2. 금융실명거래 원칙 및 방법
3. 금융거래에 대한 비밀보장
4. 금융소비자보호

## 제9장

## 내부통제 및 리스크관리

## 1. 내부통제

## 1-1. 의의

내부통제란 조직이 효율적인 업무운영, 정확하고 신뢰성 있는 재무보고 체제의 유지, 관련법규 및 내부정책·절차의 준수 등과 같은 목표를 달성하려는 합리적인 확신을 주기 위하여 조직 내부에서 자체적으로 마련하여 이사회, 경영진 및 직원 등 조직의 모든 구성원들이 지속적으로 실행·준수하도록 하는 일련의 통제과정이다. 내부통제는 일반적으로 임직원 모두가 고객재산의 선량한 관리자로서 제반 법규 뿐만 아니라 내규까지 철저히 준수하도록 사전 또는 상시적으로 통제·감독하는 것을 말하며 조직의 자산보호, 회계자료의 정확성 및 신뢰성 체크, 조직운영의 효율적 증진, 경영방침의 준수를 위하여 채택한 조정수단 및 조치 등을 의미한다. 내부통제제도는 조직이 추구하는 최종목표를 달성하기 위한 과정 또는 수단이고, 금융회사 내 모든 구성원에 의해 수행되는 일련의 통제활동이며, 특정한 목표를 달성하는데 합리적인 확신을 주는 것이다.

## 1-2. 법적 근거

「금융회사의 지배구조에 관한 법률」에는 금융회사가 효과적인 내부통제제도를 구축·운영해야 하는 법적인 근거를 제시하고 있다. 동법 제24조에서는 “금융회사는 법령을 준수하고 경영을 건전하게 하며 주주 및 이해관계자 등을 보호하기 위하여 금융회사의 임직원이 직무를 수행할 때 준수하여야 할 기준 및 절차(내부통제기준)를 마련하여야 한다.”고 되어 있다.

## 1-3. 필요성

1997년 국내기업들의 경영투명성 결여, 회계정보의 신뢰성 부족, 경영감시기능 미흡으로 인한 독단적 경영 등이 IMF 경제위기의 주요한 원인으로 주목되면서 내부통제의 중요성이 강조되기 시작했다. 1999년에는 정부와 금융당국에서도 내부통제 수단으로 사외이사과 감사위원회, 준법감시인 및 선진화된 리스크관리 제도 등을 도입하게 되었다. 내부통제제도의 운영을 통해 금융회사는 자산을 보전하고 신뢰성 있는 재무보고체계의 유지, 법규 준수 등을 효과적으로 하면서 회사의 목표를 달성할 수 있다. 또한

영업활동 시 중요한 오류 및 일탈행위 가능성을 감소시키고 오류 등이 실제 발생하는 경우 시의 적절하게 감지하여 시정조치를 할 수 있다.

#### 1-4. 내부통제의 구성요소

##### 1-4-1. 통제환경

내부통제에 적합한 조직구조, 효과적인 내부통제가 이루어지도록 유인하는 보상체계, 적절한 인사 및 연수정책, 이사회와 내부통제에 대한 관심 방향, 임직원의 성실성과 자질 등 환경적 요인이다. 조직 내 모든 구성원이 내부통제시스템의 중요성을 인식하고, 내부통제기준 및 절차를 준수하겠다는 통제문화의 형성이 중요하다.

##### 1-4-2. 리스크평가

조직이 직면하고 있는 리스크를 종류별·업무별로 인식하고 측정, 분석하는 것이다. 효과적인 내부통제시스템 구축을 위해 조직의 목표달성에 부정적인 영향을 미칠 수 있는 리스크를 정확히 인식하고 평가한다.

##### 1-4-3. 통제활동

목표달성에 부정적인 영향을 미치는 리스크를 통제하기 위한 정책 및 절차 수립 등 제도의 구축과 운영을 말한다. 적절한 직무분리, 각종 한도 설정, 예외 적용시 특별승인절차 등의 방법이 있다.

##### 1-4-4. 정보와 의사소통

구성원이 본연의 책임과 역할을 적절히 수행하기 위해서는 적절한 정보가 수집·관리되고, 필요한 사람에게 신속하게 제공될 수 있는 시스템을 갖추어야 한다.

##### 1-4-5. 모니터링

내부통제의 모든 과정은 모니터링되고 지속적으로 수정 및 보완되어야 한다. 내부통제시스템을 상시 모니터링해야 하며, 중요한 리스크에 대한 모니터링은 내부감시기능에 의해 정기적으로 평가되고 일상적인 영업활동의 일부가 되어야 한다.

#### 1-5. 내부통제의 수단

내부통제의 주요 수단은 조직의 경영목표, 규모 및 영업활동의 특성 등에 따라 형태 및 강도의 차이가 있겠지만 일반적인 내부통제 수단은 권한의 적절한 배분 및 제한, 회사 자산 및 각종 기록에의 접근 제한, 직무분리 및 직무순환, 정기적인 점검 및 테스트, 불시 점검 및 테스트 등이 있다.



## 1-6. 내부통제기준

금융회사는 법령을 준수하고 경영을 건전하게 하며 주주 및 이해관계자 등을 보호하기 위하여 금융회사의 임직원이 직무를 수행할 때 준수해야 할 기준 및 절차(내부통제기준)를 마련하여야 하며 내부통제기준에는 아래의 내용을 포함해야 한다.

### 내부통제기준에 포함되어야 하는 사항

- ① 업무의 분장 및 조직구조
- ② 임직원이 업무를 수행할 때 준수하여야 하는 절차
- ③ 내부통제와 관련하여 이사회, 임원 및 준법감시인이 수행하여야 하는 역할
- ④ 내부통제와 관련하여 이를 수행하는 전문성을 갖춘 인력과 지원조직
- ⑤ 경영의사결정에 필요한 정보가 효율적으로 전달될 수 있는 체제의 구축
- ⑥ 임직원의 내부통제기준 준수 여부를 확인하는 절차·방법과 내부통제기준을 위한 임직원의 처리
- ⑦ 임직원의 금융관계법령 위반행위 등을 방지하기 위한 절차나 기준
- ⑧ 내부통제기준의 제정 또는 변경 절차
- ⑨ 준법감시인의 임면 절차
- ⑩ 이해상충을 관리하는 방법 및 절차 등
- ⑪ 상품 또는 서비스에 대한 광고의 제작 및 내용과 관련한 준수사항
- ⑫ 「금융회사의 지배구조에 관한 법률」 11조제1항에 따른 임직원 겸직이 연대 손해배상 면제요건(제 11조제4항)을 충족하는지에 대한 평가·관리
- ⑬ 그 밖에 내부통제기준에서 정하여야 할 세부적인 사항으로서 금융위원회가 정하여 고시하는 사항

## 1-7. 준법감시인제도

준법감시(Compliance)란 법령, 기업윤리, 사내규범 등의 법규범을 철저히 준수해 사업운영을 완전하게 하기 위한 것으로, 법규범 위반을 조직적으로 사전에 방지하는 것이다. 준법감시인이란 내부통제기준의 준수 여부를 점검하고 내부통제기준을 위반하는 경우 이를 조사하는 등 내부통제 관련 업무를 총괄하는 자를 말한다. 외환위기 이후 금융권 전 부문에 대한 규제완화, 구조조정 및 개방화가 진전되면서 금융회사의 내부통제 강화를 위한 선진국의 준법감시제도가 국내에 도입되는 분위기가 조성되었다. 「금융회사의 지배구조에 관한 법률」 제25조에서는 “금융회사는 내부통제기준의 준수 여부를 점검하고 내부통제기준을 위반하는 경우 이를 조사하는 등 내부통제 관련 업무를 총괄하는 사람(준법감시인)을 1명 이상 두어야 하며, 준법감시인이 필요하다고 판단되는 경우 조사결과를 감사위원회 또는 감사에게 보고할 수 있다”고 규정하고 있다.

## 2. 금융실명거래 원칙 및 방법

### 2-1. 의의

1993년 실지명의(實地名義)(이하 실명)에 의한 금융거래를 실시하고 그 비밀을 보장하여 금융거래의 정상화를 꾀함으로써 경제정의를 실현하고 국민경제의 건전한 발전을 도모할 목적으로 금융실명제가 실시되었다. 그리고 1997년 동 제도를 구체적으로 법규화한 「금융실명거래 및 비밀보장에 관한 법률(금융실명법)」이 제정되었다. 금융실명제란 금융회사 등이 실명에 의해 고객과 금융거래를 하도록 실명확인 의무를 부여하는 제도를 말한다. 실명이란 주민등록표 상의 성명 및 주민등록번호, 사업자등록증에 기재된 법인명 및 등록번호 등을 의미한다.

### 2-2. 실명확인방법

#### 2-2-1. 실명확인자

실명확인자는 실제로 고객의 실명을 확인한 금융회사의 직원이다. 실명확인자는 실명확인업무에 대한 권한·의무가 주어진 영업점(본부의 영업부서 포함) 직원(계약직, 시간제 근무자, 도급직 포함)이며 후선 부서 직원(본부직원, 서무원, 청원경찰 등)은 실명확인할 수 없으나 본부부서 근무직원이 실명확인 관련 업무를 처리하도록 지시 또는 명령받은 경우는 실명확인을 할 수 있다. 금융회사 등의 임원 및 직원이 아닌 업무수탁자(대출모집인, 카드모집인, 보험모집인, 공제모집인 등) 등은 실명확인을 할 수 없다.

#### 2-2-2. 실명확인증표

실명확인용은 고객의 성명과 주민등록번호의 확인뿐만 아니라 실명확인증표에 첨부된 사진 등에 의하여 명의인 본인여부를 확인하는 것이다. 제시된 실명확인증표의 사진에 의하여 본인여부의 식별이 곤란한 경우에는 다른 실명확인증표를 보완적으로 사용 가능하다.

개인의 경우에는 주민등록증이 원칙이다. 다만, 국가기관, 지방자치단체, 유아교육법·초·중·등교육법·고등학교법에 의한 학교의 장이 발급한 것으로 성명, 주민등록번호가 기재되어 있고 부착된 사진에 의하여 본인임을 확인할 수 있는 유효한 증표(운전면허증, 여권, 청소년증, 경로우대증, 노인복지카드, 장애인복지카드, 학생증 등)도 실명확인증표가 될 수 있다.

법인의 경우에는 사업자등록증, 고유번호증, 사업자등록증명문이 실명확인증표가 된다. 사업자등록증 사본은 동일 금융회사 내부에서 원본을 대조·확인한 경우에 사용이 가능하다. 임의단체의 경우에는 납세번호 또는 고유번호가 있는 경우에는 납세번호증 또는 고유번호증이 실명확인증표가 된다. 다만 납세번호 또는 고유번호가 없는 경우에는 대표자 개인의 실명확인증표가 된다. 외국인의 경우에는 외국인등록증, 여권 등이 실명확인증표가 된다.

#### □ 계좌에 의한 실명확인 원칙

- ① 계좌개설시(신규 및 재예치)마다 실명확인증표 원본에 의하여 실명을 확인하여 거래원장, 거래신청서, 계약서 등에 “실명확인필”을 표시하고 확인자가 날인 또는 서명 (동시에 다수의 계좌를 개설하는 경우 기 실명확인된 실명확인증표 재사용 가능)
- ② 계좌개설시에는 실명확인증표 사본 등 실명확인에 필요한 관련 서류를 첨부·보관
  - ☞ 실명확인할 의무가 있는 금융회사 직원이 금융회사가 통제·관리할 수 있는 스캐너 또는 디지털 카메라에 의해 스캔(촬영) 후 파일을 별도 보관하거나 사본 출력 후 거래신청서 등에 첨부·보관도 가능 (기정구된 실명확인증표 사본 등 관련서류 재사용 금지)
- ③ 대리인을 통하여 계좌개설을 할 경우 인감증명서가 첨부된 위임장 징구
  - ☞ 본인 및 대리인 모두의 실명확인증표와 첨부된 위임장의 진위여부 확인을 위한 인감증명서 및 본인서명사실확인서를 제시받아 실명 확인함  
(이 경우 본인의 실명확인증표는 사본으로도 가능)
  - 위임장 : 인감날인 시 인감증명서, 서명날인 시 본인서명사실확인서 징구
  - ☞ 인감증명서상 인감과 거래인감이 상이할 경우에는 계좌개설신청서에 거래 인감 별도 날인
- ④ 가족대리시 가족관계확인서류(주민등록등본, 가족관계증명서, 가족관계등록부 등) 징구
  - ※ 인감증명서, 위임장, 가족관계확인서류 등 징구서류는 사유 발생일 이후 발급분을 징구하고, 해당 서류의 유효기간은 발행일로부터 3개월 이내로 제한

#### 2-2-3. 비대면 실명확인

비대면 실명확인은 거래자 본인 여부를 확인할 때 온라인 채널 등 대면 이외의 방식으로 실명확인하는 것을 의미한다. 비대면 실명확인 대상 금융거래는 계좌개설에 한정되는 것은 아니며 금융실명법상 실명확인 의무가 적용되는 모든 거래에 적용된다. 비대면 실명확인 적용 대상자는 명의자 본인에 한정하고 대리인은 제외되며 인정 대상 실명확인증표는 주민등록증, 운전면허증 및 여권이다. 비대면 실명확인의 적용 대상으로 개인뿐만 아니라 법인도 가능하지만, 법인의 경우 금융회사가 위임·대리 관계를 확인할 수 있는 각종 서류(위임장 및 인감증명서 등)의 검증을 위해 대면 확인을 하는 것이 바람직하다. 비대면 실명확인은 아래의 2가지 이상의 방식을 활용하여 가능하다.

#### □ 비대면 실명확인 방식

- ① 거래자의 실명확인증표 사본을 제출받아 확인
- ② 거래자와의 영상통화를 통해 확인
- ③ 전자금융거래법 제2조제10호에 따른 접근매체 전달업무 위탁기관 등을 통하여 실명확인증표 확인
- ④ 금융실명법상 실명확인을 거쳐 거래자 명의로 금융회사에 이미 개설된 계좌와의 거래를 통한 확인
- ⑤ 기타 ①~④에 준하는 새로운 방식을 통하여 확인

- 금융회사가 금융실명법상 실명확인을 거쳐 거래자의 동의를 받아 전자금융거래법 제2조제10호라 목에 따른 생체정보를 직접 등록 받은 후 이와 대조하여 확인하는 방식도 ⑤에 해당

### 2-3. 실명확인 생략이 가능한 거래

「금융실명거래 및 비밀보장에 관한 법률」 시행령에서는 금융거래 중 실명확인 생략이 가능한 거래를 규정하고 있다.

#### ① 실명이 확인된 계좌에 의한 계속 거래

- 실명이 확인된 계좌에 의한 계속거래라 하는 것은 실명확인 된 계좌의 입출금\*, 해지 및 이체 등을 말한다. 재예치 등 계좌가 새로 개설되는 경우는 계속거래가 아니다.

\* 통장, 거래카드(현금, 직불카드 포함) 등으로 입출금하는 경우를 의미하며 무통장 입금(송금)은 해당하지 않음

#### ② 각종 공과금 등의 수납

#### ③ 100만 원 이하의 원화 또는 그에 상당하는 외국통화의 송금(무통장입금 포함)과 100만 원 이하에 상당하는 외국통화 매입·매각

☞ 수표 및 어음 입금 시 금액 상관없이 실명확인 대상이며 수표·어음 뒷면에 입금계좌번호를 기재하는 것으로 실명확인에 갈음하고 무통장입금 의뢰서에 실명확인 날인

☞ 동일 금융회사 등에서 본인 또는 그 대리인이 동일자 동일인에게 100만원을 초과하는 금액을 분할 입금하는 것을 금융회사가 인지한 경우에는 그 초과금액에 대하여 실명확인

※ 실명확인 대상 외국환거래의 종류 : 외화예금, 환전(100만원 초과), 해외로 외화송금, 해외로부터 외화 송금, 외화수표 추심 등

### 2-4. 불법·탈법 차명거래 금지

「금융실명거래 및 비밀보장에 관한 법률」은 불법재산의 은닉, 자금세탁행위(조세포탈 등), 공중협박자금 조달행위, 강제집행의 면탈 또는 그 밖의 탈법행위를 목적으로 하는 차명거래를 금지하고 있다. 금융회사 종사자는 불법 차명거래를 알선·중개하는 행위를 금지하고, 금융회사 종사자에게 거래자를 대상으로 불법 차명거래가 금지된다는 사실을 설명해야 하며, 설명한 내용을 거래자가 이해하였음을 서명, 기명날인, 녹취 등의 방법으로 확인 받아야 한다.

### 3. 금융거래에 대한 비밀보장

#### 3-1. 비밀보장제도

「금융실명거래 및 비밀보장에 관한 법률」은 금융회사 종사자에게 명의인의 서면 상 요구나 동의 없이는 금융거래정보 또는 자료를 타인에게 제공하거나 누설할 수 없도록 비밀보장의무를 규정하고 있다(법 제4조제1항). 금융회사 업무에 종사하면서 금융거래 정보를 알게 된 자는 본인이 취급하는 업무에 의하여 직접적으로 알게 된 경우뿐만 아니라 간접적으로 알게 된 경우에도 비밀보장의 의무를 지게 된다. 비밀보장의 대상이 되는 금융거래정보 또는 자료란 특정인의 금융거래사실(누가 어느 금융회사 등, 어느 점포와 금융거래를 하고 있다는 사실)과 금융회사가 보유하고 있는 금융거래 내용을 기록·관리하고 있는 모든 장표·전산기록 등의 원본·사본(금융거래자료) 및 그 기록으로부터 알게 된 것(금융거래정보), 당해 정보만으로 명의인의 정보 등을 직접 알 수 없으나 다른 정보와 용이하게 결합하여 식별할 수 있는 것을 말한다.

#### 비밀보장의 대상이 되는 예

- ① 특정 명의인이 전화번호, 주소, 근무처 등이 포함된 금융거래 자료 또는 정보
- ② 정보 요구자가 특정인의 성명, 주민등록번호, 계좌번호 등을 삭제하는 조건으로 요구한 당해 특정인의 식별 가능한 금융거래 자료 또는 정보

#### 3-2. 금융거래 정보제공

사용목적에 필요한 최소한의 범위 내에서 인적사항을 명시하는 등 법령이 정하는 방법 및 절차에 따라 금융거래정보제공이 가능하다.

[그림 9-1] 금융거래정보제공 흐름

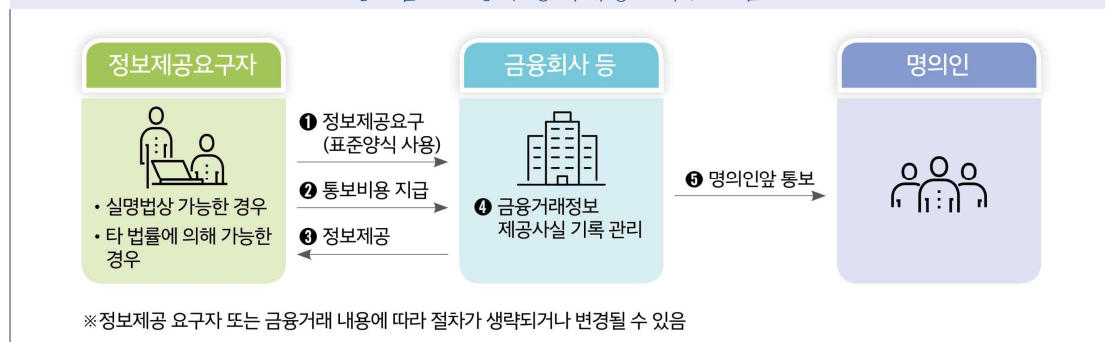

### 3-2-1. 금융거래 정보제공의 법률적 근거

「금융실명거래 및 비밀보장에 관한 법률」은 금융회사 종사자로 하여금 명의인의 서면상 요구나 동의 등 법률상 일정한 사유가 있는 경우에만 금융거래정보를 제3자에게 제공할 수 있게 하고, 제공하는 경우에도 사용목적에 필요한 최소한의 범위 내에서 인적사항을 명시하는 등 법령이 정하는 방법 및 절차에 의하여 정보를 제공하도록 하고 있다. 금융실명법상 정보제공이 가능한 경우는 (실명법 제4조제1항) ① 명의인의 서면상의 요구나 동의를 받은 경우 ② 법원의 제출명령 또는 법관이 발부한 영장에 의한 경우 ③ 조세에 관한 법률의 규정에 의하여 소관관서장의 요구(상속·증여재산의 확인, 체납자의 재산조회 등)에 의한 거래정보 등을 제공하는 경우 ④ 동일 금융회사의 내부 또는 금융회사 상호간에 업무상 필요한 정보 등을 제공하는 경우 등이 있다. 그 외에도 타법률의 규정에 의하여 정보제공이 가능하다.

### 3-2-2. 정보제공 요구 방법

법률의 규정에 따라 금융거래정보 제공을 요구하는 자는 금융위원회가 정하는 표준양식에 의하여 금융회사의 특정 점포에 요구해야 한다. 금융회사는 정보제공시 표준양식(금융거래의 정보제공 요구서)에 따라 ① 명의인의 인적 사항(성명, 주민등록번호, 계좌번호, 수표·어음 등 유가증권의 증서번호 등 중 하나) ② 요구 대상 거래기간 ③ 요구의 법적 근거 ④ 사용목적 ⑤ 요구하는 거래정보의 내용 ⑥ 요구하는 기관의 담당자 및 책임자의 성명과 직책 등 인적사항을 확인한 후 제공한다. 정보제공요구는 특정점포에 요구하여야 하나 ① 명의인이 서면상의 요구나 동의에 의한 정보제공 ② 법원의 제출명령 또는 법관이 발부한 영장에 의하여 거래정보를 요구하는 경우 ③ 부동산거래와 관련한 소득세 또는 법인세의 탈루혐의가 인정되는 자의 필요한 거래정보를 세무관서의 장이 요구하는 경우 ④ 체납액 1천만원 이상인 체납자의 재산조치를 위하여 필요한 거래정보를 국세청장 등이 요구하는 경우 ⑤ 금융회사 내부 또는 금융회사 상호간에 업무상 필요한 정보를 요구하는 경우 등에 있어서 거래정보 등을 보관 또는 관리하는 부서에 일괄 조회요구를 할 수 있다.

### 3-2-3. 정보제공 사실의 기록·관리 의무

금융회사가 명의인 이외의 자로부터 정보의 제공을 요구받았거나 명의인 이외의 자에게 정보 등을 제공하는 경우, 그 내용을 기록·관리하여야 한다. 이는 정보 등의 제공에 대한 책임관계를 명확히 하고 금융거래 정보관리를 강화함으로써 부당한 정보 등의 제공이나 유출을 방지하기 위함이다. 다만 과세자료의 제공, 금융회사 내부 또는 금융회사 상호간의 정보제공의 경우에는 기록·관리의무가 면제된다. 관련 서류의 보관기간은 정보제공일로부터 5년간이며 금융회사 등이 기록·관리하여야 하는 사항은 ① 요구자의 인적사항, 요구하는 내용 및 요구일자 ② 제공자의 인적사항 및 제공일자 ③ 제공된 거래정보 등의 내용 ④ 제공의 법적근거 ⑤ 명의인에게 통보된 날이다.

#### 3-2-4. 명의인에 대한 정보 등의 제공사실 통보

금융회사가 금융거래정보 등을 제공한 경우에는 정보 등을 제공한 날로부터 10일 이내에 제공한 거래정보 등의 주요 내용, 사용 목적, 제공받은 자 및 제공일자 등을 명의인에게 서면으로 통보하여야 한다. 다만 정보 등의 요구자가 통보 유예를 요청하는 경우에는 통보를 유예할 수 있으며 통보유예 요청가능 사유는 ① 사람의 생명이나 신체의 안전을 위협할 우려가 있는 경우 ② 증거인멸·증인위협 등 공정한 사법절차의 진행을 방해할 우려가 명백한 경우 ③ 질문·조사 등의 행정절차의 진행을 방해하거나 과도하게 지연시킬 우려가 있는 경우이다. 통보유예기간이 종료되면 종료일로부터 10일 이내에 명의인에게 정보제공사실과 통보유예 사유 등을 통보해야 한다.

#### 3-3. 금융실명거래 위반에 대한 처벌 및 제재

「금융실명거래 및 비밀보장에 관한 법률」은 실명거래의무 위반행위, 불법 차명거래 알선·중개행위, 설명의무 위반행위, 금융거래 비밀보장의무 위반행위, 금융거래정보의 제공사실 통보의무 위반행위, 금융거래 정보 제공 내용 기록·관리의무 위반행위에 대한 처벌로서 벌칙과 과태료에 대한 규정을 두고 있다. 금융회사의 직원이 불법 차명거래 알선·중개행위를 하거나 금융거래 비밀보장의무 위반행위를 한 경우에는 5년 이하의 징역 또는 5천만 원 이하의 벌금에 처하고, 실명거래의무 위반행위를 하거나 설명의무 위반행위, 금융거래정보의 제공사실 통보의무 위반행위, 금융거래 정보 제공 내용 기록·관리의무 위반행위를 한 경우에는 3천만 원 이하의 과태료를 부과하도록 규정하고 있다.

### 4. 금융소비자보호

#### 4-1. 금융소비자보호법

2020년 3월 금융소비자의 권익 증진과 금융소비자 보호의 실효성을 높이고 금융상품판매업 및 금융상품자문업의 건전한 시장질서 구축을 위하여 금융상품판매업자 및 금융상품자문업자의 영업에 관한 준수사항과 금융소비자 권익 보호를 위한 금융소비자정책 및 금융분쟁조정절차 등에 관한 사항을 규정하는 「금융소비자보호에 관한 법률」이 제정(2021년 3월 시행)되었다. 금융소비자보호법은 동일기능 동일규제 원칙아래 금융상품의 유형과 금융회사등의 업종 구분 등을 정의하고 금융소비자의 권리와 책무, 국가와 금융상품판매업자등의 책무, 금융상품판매업자등의 영업행위 준수사항, 금융소비자보호 감독 및 처분 등에 대하여 규정하고 있다.



## □ 「금융소비자보호법」 관련 개념

## ① 금융상품의 유형

- 금융상품을 크게 예금성, 대출성, 투자성, 보장성상품 4가지 유형으로 분류

&lt;표 9-1&gt; 금융상품 유형

구분	개념	대상(예시)
예금성	은행법상 예금 및 이와 유사한 것으로서 대통령령으로 정하는 것	예·적금
대출성	은행법상 대출 및 이와 유사한 것으로서 대통령령으로 정하는 것	주택대출, 신용대출 등
투자성	자본시장법상 금융투자상품 및 이와 유사한 것으로서 대통령령으로 정하는 것	펀드, 신탁 등
보장성	보험업법상 보험상품 및 이와 유사한 것으로서 대통령령으로 정하는 것	생명보험, 손해보험 등

## ② 금융회사등의 업종 구분

- 금융상품직접판매업자, 금융상품판매대리·중개업자 또는 금융상품자문업자로 분류

&lt;표 9-2&gt; 금융회사등의 업종 구분

구분	개념	대상(예시)
직접 판매업자	자신이 직접 계약의 상대방으로서 금융상품에 관한 계약체결을 영업으로 하는자(투자중개업자 포함)	은행, 보험사, 증권사, 여전사, 저축은행 등
판매대리·중개업자	금융회사와 금융소비자의 중간에서 금융상품 판매를 중개하거나 금융회사의 위탁을 받아 판매를 대리하는 자	투자권유대행인, 보험설계·중개사, 보험대리점, 카드·대출모집인 등
자문업자	금융소비자가 본인에게 적합한 상품을 구매할 수 있도록 자문을 제공	투자자문업자

## 4-2. 금융상품판매업자등의 영업행위 준수사항

「금융소비자보호법」은 개별 업법에서 일부 금융상품에 한정하여 적용하고 있는 금융상품 6대 판매원칙을 모든 금융상품에 확대 적용하여 업권에 따른 금융소비자보호 공백을 해소하기 위한 법적 근거를 마련하였다. 금융상품 6대 판매원칙은 다음과 같다.

- ① (적합성의 원칙) 소비자의 재산상황, 금융상품 취득·처분 경험 등의 정보를 파악하고 이에 비추어 부적합한 금융상품 계약 체결의 권유를 금지
  - 금융투자상품, 변액보험 등 일부 상품에 도입되어 있던 해당 원칙을 모든 금융상품으로 확대
    - \* 예금성 상품의 경우 수익률 등 변동 가능성이 있는 상품에 한정
- ② (적정성의 원칙) 소비자가 자발적으로 구매하려는 금융상품이 소비자의 재산상황, 투자경험, 신용 및 변제계획 등에 비추어 부적정할 경우 이를 고지하고 확인
  - \* 예금성 상품에 미적용
- ③ (설명 의무) 계약 체결을 권유하거나 소비자가 설명을 요청하는 경우 상품의 중요사항을 설명
- ④ (불공정영업행위 금지) 판매업자등이 금융상품 판매 시 우월적 지위를 이용하여 소비자의 권익을 침해하는 행위 금지

- ⑤ (부당권유행위 금지) 금융상품 계약 체결 권유 시 소비자가 오인할 우려가 있는 허위 사실 등을 알리는 행위를 금지
- ⑥ (허위·과장광고 금지) 금융상품 또는 판매업자들의 업무에 관한 광고 시 필수 포함사항 및 금지행위 등

#### 4-3. 금융소비자보호를 위한 장치

「금융소비자보호법」은 금융상품 판매원칙 위반과 관련 위법계약해지권, 징벌적 과징금 도입, 과태료 부과, 판매제한명령, 손해배상 입증책임 전환 등 금융상품판매업자들의 판매원칙 준수를 위한 다양한 실효성 확보 수단을 명시하고 위반 시 제재를 강화하였다. 특히 설명의무 위반에 따른 손해배상청구 소송 시 고의·과실에 대한 입증 책임을 소비자가 아닌 금융회사가 입증하도록 하였다.

금융소비자보호법을 제정함으로써 소비자의 선택권 확대, 피해 방지, 사후구제 강화 등을 위한 제도 또한 새롭게 도입하였다. 청약철회권을 도입하여 일정기간 내 소비자가 금융상품 계약을 철회하는 경우 금융상품 판매자는 이미 받은 금전·재화 등을 소비자에게 반환하여야 한다.

<표 9-3> 금융상품 유형 별 청약 철회 숙려 기간

상품 구분	상품 유형 별 숙려 기간
보장성	보험증권 수령일로부터 15일과 청약일로부터 30일 중 먼저 도래하는 기간 이내
투자성·금융상품자문	계약서류 제공일 또는 계약체결일로부터 7일 이내
대출성	계약서류 제공일, 계약체결일 또는 계약에 따른 금전·재화 등 제공일로부터 14일 이내

금융회사와 소비자 간 분쟁조정 과정 중 금융회사의 소 제기 시 조정절차가 중지되는 점을 들어 금융회사는 불리한 결정이 예상되면 소송을 제기하는 사례가 다수 발생함에 따라 금융회사의 분쟁조정제도 무력화 방지 및 분쟁조정·소송 시 소비자의 정보접근 권한을 법으로 강화하였다.

① 분쟁조정이 신청된 사건에 대하여 소송이 진행 중일 경우 법원이 그 소송을 중지할 수 있도록 소송중지제도를 도입하였고 ②소비자가 신청한 소액분쟁(권리·이익의 금액이 2천만원 이내)은 분쟁조정 완료 시 까지 금융회사의 제소를 금지하는 조정이탈금지제도도 마련하였다. 또한 ③소비자가 분쟁조정·소송 등 대응 목적으로 금융회사 등이 유지·관리하는 자료 열람을 요구 시 금융회사들은 영업비밀의 현저한 침해 등의 경우가 아니라면 이를 수용할 의무를 법에서 명시하고 있다.

제10장

# 기타사항



1. 예금자보호
2. 금융소득 종합과세
3. 자금세탁방지제도
4. 금융정보 자동교환 협정

## 제10

## 기타사항

## 1. 예금자보호

## 1-1. 예금보험의 구조

## 1-1-1. 예금 지급불능 사태 방지

금융회사가 영업정지나 파산 등으로 고객의 예금을 지급하지 못하게 될 경우 해당 예금자는 물론 전체 금융제도의 안정성도 큰 타격을 입게 된다. 이러한 사태를 방지하기 위하여 우리나라에서는 예금자보호법을 제정하여 고객들의 예금을 보호하는 제도를 갖추어 놓고 있는데, 이를 ‘예금보험제도’라고 한다.

## 1-1-2. 보험의 원리를 이용하여 예금자 보호

예금보험은 그 명칭에서 알 수 있듯이 “동일한 종류의 위험을 가진 사람들이 평소에 기금을 적립하여 만약의 사고에 대비한다.”는 보험의 원리를 이용하여 예금자를 보호하는 제도이다. 즉, 예금자보호법에 의해 설립된 예금보험공사가 평소에 금융회사로부터 보험료(예금보험료)를 받아 기금(예금보험기금)을 적립한 후, 금융회사가 예금을 지급할 수 없게 되면 금융회사를 대신하여 예금(예금보험금)을 지급하게 된다.

## 1-1-3. 법에 의해 운영되는 공적 보험

예금보험은 예금자를 보호하기 위한 목적으로 법에 의해 운영되는 공적보험이기 때문에 예금을 대신 지급할 재원이 금융회사가 납부한 예금 보험료만으로도 부족할 경우에는 예금보험공사가 직접 채권(예금보험기금채권)을 발행하는 등의 방법을 통해 재원을 조성하게 된다.

## 1-2. 보호대상 금융회사

보호대상 금융회사는 은행, 보험회사(생명보험·손해보험회사), 투자매매업자·투자중개업자, 종합금융회사, 상호저축은행이다. 농협은행, 수협은행 및 외국은행 국내지점은 보호대상 금융회사이지만 농·수협 지역조합, 신용협동조합, 새마을금고는 현재 예금보험공사의 보호대상 금융회사는 아니며, 관련 법률에 따른 자체 기금에 의해 보호된다. 우체국의 경우 예금보험공사의 보호대상 금융회사는 아니지만, 「우체국예금·보험에 관한 법률」 제4조(국가의 책임)에 의거하여 우체국예금(이자 포함)과 우체국보험 계약에

다른 보험금 등 전액에 대하여 국가에서 지급을 책임지고 있다.

### 1-3. 보호대상 금융상품

예금보험공사는 예금보험 가입 금융회사가 취급하는 ‘예금’ 등 만을 보호한다. 여기서 꼭 알아두어야 할 점은 모든 금융상품이 보호대상 ‘예금’ 등에 해당하지 않는다는 것이다. 예를 들어 실적 배당형 상품인 투자신탁 상품은 보호대상 금융상품이 아니다. 운용실적이 좋은 경우에는 큰 수익을 올릴 수 있지만, 운영 실적이 나쁜 경우에는 원금 손실도 발생할 수 있다. 정부, 지방자치단체(국·공립학교 포함), 한국은행, 금융감독원, 예금보험공사, 부보금융회사의 예금은 보호대상에서 제외한다.

<표 10-1> 보호금융상품 vs. 비보호금융상품

구분	보호금융상품	비보호금융상품
은행	<ul style="list-style-type: none"> <li>• 요구불예금 (보통예금, 기업자유예금, 당좌예금 등)</li> <li>• 저축성예금 (정기예금, 주택청약예금, 표지어음 등)</li> <li>• 적립식예금 (정기적금, 주택청약부금, 상호부금 등)</li> <li>• 외화예금</li> <li>• 예금보호대상 금융상품으로 운용되는 확정기여형 퇴직연금제도 및 개인형퇴직연금제도의 적립금</li> <li>• 개인종합자산관리계좌(ISA)에 편입된 금융상품 중 예금보호 대상으로 운용되는 금융상품</li> <li>• 원본이 보전되는 금전신탁 등</li> </ul>	<ul style="list-style-type: none"> <li>• 양도성예금증서(CD)</li> <li>• 환매조건부채권(RP)</li> <li>• 금융투자상품 (수익증권, 뮤추얼펀드, MMF 등)</li> <li>• 특정금전신탁 등 실적배당형 신탁</li> <li>• 은행 발행채권</li> <li>• 주택청약저축, 주택청약종합저축 등</li> <li>• 개발신탁</li> </ul>
보험회사	<ul style="list-style-type: none"> <li>• 개인이 가입한 보험계약</li> <li>• 퇴직보험</li> <li>• 변액보험계약 특약</li> <li>• 변액보험계약 최저사망보험금·최저연금적립금·최저중도인출금 등 최저보증</li> <li>• 예금보호대상 금융상품으로 운용되는 확정기여형 퇴직연금제도 및 개인형퇴직연금제도의 적립금</li> <li>• 개인종합자산관리계좌(ISA)에 편입된 금융상품 중 예금보호 대상으로 운용되는 금융상품</li> <li>• 원본이 보전되는 금전신탁 등</li> </ul>	<ul style="list-style-type: none"> <li>• 보험계약자 및 보험료납부자가 법인인 보험계약</li> <li>• 보증보험계약</li> <li>• 재보험계약</li> <li>• 변액보험계약 주계약(최저사망보험금·최저연금적립금·최저중도인출금 등 최저보증 제외) 등</li> <li>• 확정기여형 퇴직연금제도의 적립금</li> </ul>

### 1-4. 보호한도

예금자보호제도는 다수의 소액예금자를 우선 보호하고 부실 금융회사를 선택한 예금자도 일정 부분 책임을 분담한다는 차원에서 예금의 전액을 보호하지 않고 일정액만을 보호하고 있다. 원금과 소정이자를 합하여 1인당 5천만 원까지만 보호되며 초과금액은 보호되지 않는다. '97년 말 IMF 사태 이후 금융산업 구조조정에 따른 사회적 충격을 최소화하고 금융거래의 안정성 유지를 위하여 2000년 말까지 한시적으로 예금전액을 보장하였다. 2001년부터는 예금부분보호제도로 전환되어, 2001년 1월 1일 이후 부보금융회사에 보험사고(영업 정지, 인가취소 등)가 발생하여 파산할 경우, 보험금지급공고일 기준의 원금과 소장의 이자를 합하여 1인당 최고 5천만 원(세전)까지 예금을 보호하고 있다. 또한,

2015년 2월 26일부터는 예금보호대상 금융상품으로 운용되는 확정기여형퇴직연금제도 또는 개인 퇴직연금제도의 적립금을 합하여 가입자 1인당 최고 5천만원(세전)까지 다른 예금과 별도로 보호하고 있다. 예금보험공사로부터 보호받지 못한 나머지 예금은 파산한 금융회사가 선순위채권을 변제하고 남은 재산이 있는 경우 이를 다른 채권자들과 함께 채권액에 비례하여 분배받음으로써 그 전부 또는 일부를 돌려받을 수 있다. 보호금액 5천만 원은 예금의 종류별 또는 지점별 보호금액이 아니라 동일한 금융회사 내에서 예금자 1인이 보호받을 수 있는 총 금액이다. 이 때 예금자 1인이라 함은 개인뿐만 아니라 법인도 대상이 되며, 예금의 지급이 정지되거나 파산한 금융회사의 예금자가 해당 금융회사에 대출이 있는 경우에는 예금에서 대출금을 먼저 상환(상계)시키고 남은 예금을 기준으로 보호한다.

< 예시 ① 예금자 X씨가 아래와 같이 예금을 보유하고 있었을 때 보호 한도 >

A은행 1지점 OO적금	원금 3,000만원, 이자 30만원	5,000만원만 보호
A은행 1지점 YY정기예금	원금 1,000만원, 이자 20만원	
A은행 2지점 CC정기예금	원금 5,000만원, 이자 50만원	
A은행 2지점 개인형퇴직연금	예금자보호형 적립금 5,000만원	5,000만원 보호

< 예시 ② 예금자 Y씨가 아래와 같이 예금을 보유하고 있었을 때 보호 한도 >

A은행 1지점 XX적금	원금 3,000만원, 이자 50만원	3,050만원 보호
B은행 1지점 DD예금	원금 1,000만원, 이자 20만원	1,020만원 보호
C은행 2지점 CC정기예금	원금 5,000만원, 이자 50만원	5,000만원만 보호

\* 출처 : 은행연합회 「은행산업 관련 기본지식」

## 2. 금융소득 종합과세

### 2-1. 개요

「금융소득 종합과세제도」는 금융실명제 실시에 따른 후속조치로 1996년부터 실시되었으며 1998년부터 일시 유효되었다가 2001년부터 다시 실시되고 있다. 현재 실시되고 있는 내용을 보면 개인별 연간 금융소득(이자·배당 소득)이 2천만 원 이하일 경우에는 원천징수하고, 2천만 원을 초과하는 금융소득은 2천만 원에 대하여는 원천징수세율을 적용하고 2천만 원을 초과하는 금액은 다른 종합소득(근로소득·사업소득·연금소득 등)과 합산하여 누진세율을 적용하여 종합과세 한다.

## 2-2. 소득의 종류와 과세방법

여러 가지 경제활동을 통해 얻은 과세소득이 있는 개인은 본인에게 귀속되었거나 귀속될 것이 확정된 소득에 대해 소득세 납세 의무가 있다. 소득(소득금액)이란 연간 총수입금액에서 필요경비를 공제한 금액을 말한다.

### 2-2-1. 「소득세법」 상 소득의 종류

소득세법은 개인의 소득을 다음과 같이 구분하고 소득종류별로 과세방법을 다르게 규정하고 있다.

✓ 소득구분(분류과세) : 종합소득, 퇴직소득, 양도소득

#### ① 종합소득

- 해당 과세기간에 발생하는 이자소득, 배당소득, 사업소득, 근로소득, 연금소득, 기타소득
- 개인별로 합산하여 종합소득세율에 의해 신고·납부 원칙

#### ② 퇴직소득 : 근로자가 퇴직함으로 인하여 지급받는 퇴직금

#### ③ 양도소득 : 자산을 양도함으로 인하여 발생하는 소득

(2010년부터 부동산 임대 소득은 종합소득 중 사업소득에 포함하여 과세

### 2-2-2. 과세방법

#### ① 종합과세 : 이자소득 등 종합소득 중 비과세소득과 분리과세소득을 제외한 소득을 합산하여 누진세율을 적용하는 방법을 말한다.

#### ② 분리과세 : 타소득과 합산되지 아니하고 분리과세 대상소득이 발생할 때에 건별로 단일세율에 의하여 원천징수의무자가 원천징수함으로써 당해 소득자는 납세의무가 종결되는 과세방식을 말한다.

## 2-3. 금융소득에 대한 이해

금융소득이란 금융자산의 저축이나 투자에 대한 대가를 말하며, 이자소득과 배당소득을 합하여 말한다. 현행 소득세법 체계는 종합소득에 대해 종합과세하는 것이 원칙이나, 조세정책적 목적으로 금융소득에 대해서는 다양한 분리과세제도를 운용하고 있다. 이자란 금전을 대여하고 받은 대가를 말하며 배당이란 영리법인 등이 영업활동에서 얻은 이익을 주주 등에게 분배하는 것을 말하는데, 소득세법에서는 이자소득과 배당소득 둘 다 유형별 포괄주의에 의하여 과세범위를 규정하고 있다. 이자소득은 총수입금액이 되며 비과세되는 이자소득은 포함하지 않는다. 배당소득도 마찬가지로 총수입금액이 되며 비과세되는 배당소득은 포함하지 않으나 배당소득이 종합소득에 합산되는 경우 법인단계에서 부담한 것으로 간주되는 귀속법인세를 배당소득 총수입금액에 가산하여 Gross-up제도를 적용한다.

✓ 이자소득금액 = 이자소득 총수입금액



✓ 배당소득금액 = 배당소득 총수입금액 + 귀속법인세(Gross-up 금액)

## 2-4. 금융소득 종합과세 체계

① 금융소득 (이자소득+배당소득)	
(-) ② 비과세 금융소득	<ul style="list-style-type: none"> <li>• 공익신탁의 이익, 장기저축성보험차익</li> <li>• 장기주택마련저축 이자·배당, 개인연금저축 이자·배당, 비과세종합저축 이자·배당(1인당 5천만 원 이하), 농어민 조합 예탁금 이자, 농어가 목돈 마련저축 이자, 녹색 예금채권 이자, 재형저축에 대한 이자·배당, 경과규정에 따른 국민주택채권 이자</li> <li>• 우리시주조합원이 지급받는 배당, 조합 등 예탁금의 이자 및 출자금에 대한 배당, 영농·영어조합법인 배당, 재외동포 전용 투자신탁(1억원 이하) 등으로부터 받는 배당, 녹색투자신탁 등 배당, 저축지원을 위한 조특법에 따른 저축에서 발생하는 배당, 개인종합자산관리계좌(ISA)에서 발생하는 금융소득의 합계액 중 200만원 또는 400만원까지</li> </ul>
(-) ③ 분리과세 금융소득	<ul style="list-style-type: none"> <li>• 장기채권이자 분리과세 신청(30%), 비실명금융소득(42.90%), 직장공제회 초과반환금(기본세율)</li> <li>• 7년(15년)이상 사회기반시설채권이자(14%), 영농·영어 조합법인(1천2백만원 초과분)으로부터 받는 배당(5%), 농업회사법인 출자 거주자의 식량작물재배업소득 외의 소득에서 발생한 배당(14%), 사회기반시설투융자집합투자기구의 배당(5%, 14%), 세금우대종합저축 이자·배당(9%), 개인종합자산관리계좌(ISA)에서 발생하는 금융소득의 비과세 한도(200만원, 400만원)를 초과하는 금액 등</li> </ul>
(=) ④ 종합과세 금융소득	<ol style="list-style-type: none"> <li>1) ①-(②+③)의 금액 중 2천만원을 초과하는 금액이 종합과세됨</li> <li>2) ①-(②+③)의 금액이 2천만원 이하인 경우에는               <ul style="list-style-type: none"> <li>• 국내외 금융소득으로서 국내에서 원천징수되지 아니한 소득에 대해서는 종합과세</li> <li>• 그 외 금융소득은 원천징수로 분리과세</li> </ul> </li> </ol>

## 2-5. 종합과세 되는 금융소득

✓ 금융소득 = 이자소득 + 배당소득

✓ 종합과세 제외 금융소득 = 비과세 되는 금융소득 + 분리과세 되는 금융소득

✓ 종합과세 대상 금융소득 = 금융소득 - 종합과세 제외 금융소득

### 2-5-1. 종합과세 제외 금융소득

비과세되는 금융소득은 과세대상이 아니고, 분리과세 되는 금융소득은 원천징수로 납세의무가 종결되므로 금융소득종합과세 대상에서 제외된다.

#### □ 비과세 금융소득

(1) 「소득세법」에 의한 비과세 금융소득

- ① 「공익신탁법」에 의한 공익신탁의 이익
- ② 장기저축성보험의 보험차익

(2) 「조세특례제한법」에 의한 비과세 금융소득

- ① 개인연금저축의 이자·배당
- ② 장기주택마련저축의 이자·배당

- ③ 비과세종합저축의 이자·배당 (1명당 저축원금 5천만 원 이하)
- ④ 조합 등 예탁금의 이자 및 출자금에 대한 배당
- ⑤ 재형저축에 대한 이자·배당
- ⑥ 농어가목돈마련저축의 이자
- ⑦ 우리사주조합원이 지급 받는 배당
- ⑧ 농업협동조합근로자의 자사출자지분 배당
- ⑨ 영농·영어조합법인의 배당
- ⑩ 농업회사법인 출자금의 배당
- ⑪ 재외동포전용 투자신탁 등의 배당 (1억 원 이하)
- ⑫ 녹색예금, 녹색채권의 이자와 녹색투자신탁등의 배당
- ⑬ 경과규정에 의한 국민주택채권 등 이자
- ⑭ 개인종합자산관리계좌(ISA)에서 발생하는 금융소득(이자소득과 배당소득)의 합계액 중 200만원 또는 400만원까지의 금액

□ 분리과세 금융소득

(1) 「소득세법」에 의한 분리과세 금융소득

- ① 부동산 경매입찰을 위하여 법원에 납부한 보증금 및 경락대금에서 발생하는 이자 (14%)
- ② 실지명의를 확인되지 아니하는 이자 (42%)
- ③ '17.12.31. 이전에 가입한 10년 이상 장기채권(3년 이상 계속하여 보유)으로 분리과세를 신청한 이자와 할인액
- ④ 직장공제회 초과반환금 (기본세율)
- ⑤ 수익을 구성원에게 배분하지 아니하는 개인으로 보는 법인격 없는 단체로서 단체명을 표기하여 금융거래를 하는 단체가 금융회사 등으로부터 받는 이자 배당 (14%)
- ⑥ 금융소득(비과세 또는 분리과세분 제외)이 개인별로 연간 2천만원(종합과세기준 금액)이하인 경우 (14% 또는 25%)

(2) 「조세특례제한법」에 의한 분리과세 금융소득

- ① 발행일부터 최종 상환일까지의 기간이 7년 이상인 사회기반시설에 대한 민간투자법 제58조제1항의 규정에 의한 사회기반시설채권으로서 '14년말 까지 발행된 채권의 이자 (14%)
- ☞ 2010.1.1. 이후 발행하는 사회기반시설채권은 최종 상환일까지의 기간이 7년 이상 (15년→7년)으로 변경 되었으며, '10년부터 수해방지채권은 분리과세 대상에서 제외되었음
- ② 영농·영어조합법인의 배당 (5%)
- ③ 세금우대종합저축의 이자·배당 (9%)

- ④ 재외동포전용투자신탁 등의 배당 (5%)
- ⑤ 집합투자증권의 배당소득에 대한 과세특례 (5%, 14%)
- ⑥ 고위험고수익투자신탁 등에 대한 이자 배당 (14%)
- ⑦ 개인종합자산관리계좌(ISA)에서 발생하는 금융소득(이자소득과 배당소득)의 비과세 한도 (200만원, 400만원)를 초과하는 금액 (9%)
- ⑧ 특정사회기반시설(뉴딜 인프라) 집합투자기구 투자자 배당소득(9%)
- ⑨ 투융자집합투자기구 투자자 배당소득(14%)

※ 조건부 과세대상

- ① 2016. 1.1. 이후 선박투자회사로부터 받은 배당소득
- ② 2017. 1.1. 이후 해외자원개발투자회사·해외자원개발투자전문회사로부터 받은 배당소득
- (3) 「금융실명거래 및 비밀보장에 관한 법률」에 의한 분리과세
  - ① 비실명금융자산으로서 금융회사 등을 통해 지급되는 이자·배당 (90%)
  - ② 「금융실명거래 및 비밀보장에 관한 법률」에 의하여 발행된 비실명채권에서 발생한 이자 (2000.12.31. 까지 20%, 2001.1.1. 이후 15%)

2-5-2. 종합과세 되는 금융소득

□ 금융소득이 2천만원(종합과세기준금액)을 초과하는 경우

금융소득 중 비과세 및 분리과세 소득을 제외한 금융소득이 2천만 원을 초과하는 경우 금융소득 전체를 종합과세한다. 다만, 종합과세 기준금액을 기점으로 한 급격한 세부담 증가 문제를 보완하고 금융소득 종합과세시 최소한 원천징수세율(14%)이상의 세부담이 되도록 하기 위해 2천만 원을 초과하는 금융소득만 다른 종합소득과 합산하여 산출세액을 계산하고 2천만 원 이하 금액은 원천징수세율(14%)을 적용하여 산출세액을 계산한다.

산출세액 계산 시 「소득세법」 제62조의 규정에 따라 기준금액을 초과하는 금융소득을 다른 종합소득과 합산하여 계산하는 종합과세방식과 금융소득과 다른 종합소득을 구분하여 계산하는 분리과세방식에 의해 계산된 금액 중 큰 금액을 산출세액으로 한다.

종합과세기준금액(2천만 원)의 초과여부를 계산함에 있어서 배당소득에 대해 배당가산(Gross-up)하지 않은 금액으로 한다.

☞ 금융소득이 2천만 원을 초과하는 경우로서 기준금액 이하 금액은 형식적으로 종합과세되나 원천징수세율에 의해 산출세액을 계산하므로 실질적으로는 분리과세되는 것과 동일함

금융소득이 2천만원을 초과하는 경우에는 배당가산(Gross-up)한 금액을 종합과세 금융소득으로 한다.

예외적으로 출자공동사업자로부터 받는 배당(원천징수세율 25%)은 종합과세기준금액(2천만 원)을 초과하지 않더라도 종합과세 한다.

□ 국내에서 원천징수 되지 않은 금융소득

－ 국내에서 원천징수 되지 않은 국외에서 받는 금융소득

－ 국내에서 받는 2천만 원 이하의 금융소득으로서 「소득세법」 제127조에 따라 원천징수 되지 않은 금융 소득

☞ 2천만 원(종합과세기준금액) 초과여부 판단 시 국내에서 원천징수 되지 않은 금융소득도 합산한다.

## 2-6. 금융소득의 세액계산 방법

종합소득에 합산되는 금융소득이 있는 경우 다음과 같이 종합소득산출세액을 계산한다.

① 금융소득 중 2천만원까지는 원천징수세율(14%)을 적용하여 계산한 세액과 2천만원을 초과하는 금융소득에는 기본세율(6~42%)을 적용하여 계산한 세액을 합계하여 산출세액으로 하고,

✓ 산출세액 = (금융소득 2천만원 × 14%) + (종합소득 과세표준 × 기본세율)

② 금융소득 전체 금액에 대하여 원천징수된 세액 전부를 기납부세액(2천만원에 대한 원천징수세액을 포함)으로 공제하여 납부할 세액을 계산한다.

✓ 따라서 전체 금융소득 중 2천만 원까지는 원천징수세율로 납세의무가 종결되는 분리과세와 같은 결과가 된다.

<표 10-2> 종합소득세 기본세율

과세표준 (2021년 이후~)	세 율	누진공제액
1,200만원 이하	6%	-
1,200만원 초과~ 4,600만원 이하	15%	108만원
4,600만원 초과~ 8,800만원 이하	24%	522만원
8,800만원 초과~ 1억5천만원 이하	35%	1,490만원
1억5천만원 초과~ 3억원 이하	38%	1,940만원
3억원 초과~ 5억원 이하	40%	2,540만원
5억원 초과	42%	3,540만원
10억 초과	45%	6,540만원

## 2-7. 신고와 납부

종합과세대상 금융소득이 발생한 경우 (1년간 금융소득이 2천만원을 초과한 경우 또는 국내에서 원천징수 되지 않는 금융소득이 있는 경우) 발생년도 다음해 5월 1일부터 5월 31일까지 주소지 관할세무서에 종합소득세 확정 신고·납부하여야 하며, 만약 5월 31일까지 신고하지 않거나 불성실하게 신고하는 경우에는 신고불성실 가산세 또는 납부불성실 가산세를 부담하게 된다.

### □ 금융소득종합과세 비교과세 사례

[사례1] 2천만원을 초과하는 이자소득이 있는 경우(14% 이자소득만 있음)

#### (1) 2022년도 종합소득 현황

- ① 은행예금 이자 : 50,000,000원
- ② 회 사 채 이자 : 50,000,000원
- ③ 세금융대종합저축의 이자 : 5,000,000원

(2) 종합소득공제는 5,100,000원으로 가정

#### (1) 종합과세되는 금융소득금액

① 종합과세되는 금융소득금액 : 1억원 (은행예금이자 + 회사채이자)

☞ 세금융대종합저축의 이자는 분리과세되는 금융소득으로 종합과세되는 금융소득 금액에서 제외됨

② 기준금액초과 금융소득 :  $100,000,000 - 20,000,000 = 80,000,000$

#### (2) 종합소득 산출세액의 계산

① 금융소득을 기본세율로 과세 시 산출세액

$$\begin{aligned}
 & (2\text{천만 원 초과금액} - \text{종합소득공제}) \times \text{기본세율} + 2\text{천만 원} \times 14\% \\
 & = (80,000,000 - 5,100,000) \times \text{기본세율} - \text{누진공제} + (20,000,000 \times 14\%) \\
 & = (74,900,000 \times 24\% - 5,220,000) + 2,800,000 \\
 & = 12,756,000 + 2,800,000 = 15,556,000\text{원}
 \end{aligned}$$

② 금융소득을 원천징수세율로 과세 시 산출세액

$$\text{금융소득} \times 14\% = 100,000,000 \times 14\% = 14,000,000\text{원}$$

③ 종합소득산출세액은 ①과 ② 중 큰 금액인 15,556,000원

[사례2] 이자소득과 사업소득이 함께 있는 경우

(1) 2022년도 종합소득 현황

① 은행예금 이자 : 60,000,000원

② 사업소득 금액 : 30,000,000원

(2) 종합소득공제는 5,100,000원으로 가정

(1) 종합과세되는 금융소득금액

① 종합과세되는 금융소득금액 : 60,000,000원

(2) 종합소득 산출세액의 계산

① 금융소득을 기본세율로 과세 시 산출세액

$$\begin{aligned} & (2\text{천만 원 초과금액} + \text{사업소득금액} - \text{종합소득공제}) \times \text{기본세율} + 2\text{천만 원} \times 14\% \\ &= (40,000,000 + 30,000,000 - 5,100,000) \times \text{기본세율} + 20,000,000 \times 14\% \\ &= (64,900,000 \times 24\% - 5,220,000) + 2,800,000 = 13,156,000\text{원} \end{aligned}$$

② 금융소득을 원천징수세율로 과세 시 산출세액

$$\begin{aligned} & \text{금융소득금액} \times 14\% + (\text{사업소득금액} - \text{종합소득공제}) \times \text{기본세율} \\ &= 60,000,000 \times 14\% + (30,000,000 - 5,100,000) \times \text{기본세율} \\ &= 8,400,000 + (24,900,000 \times 15\% - 1,080,000) = 11,055,000\text{원} \end{aligned}$$

③ 종합소득산출세액은 ①과 ② 중 큰 금액인 13,156,000원

[사례3] 금융소득종합과세 계산 종합

다음 자료에 의하여 종합소득산출세액과 배당세액공제액을 계산하시오.

(1) 2022년도 종합소득 현황

- ① 은행예금 이자 : 20,000,000원
- ② 비영업대금이익 : 10,000,000원
- ③ 비상장법인배당 : 30,000,000원
- ④ 사업소득금액 : 50,000,000원

(2) 종합소득공제는 5,100,000원으로 가정

< 계 산 >

- 금융소득 = ① + ② + ③ = 60,000,000원
- 종합과세기준금액 초과금액 :  $60,000,000 - 20,000,000 = 40,000,000$ 원
- \* 기준금액 초과금액은 이자, G-up 제외 배당, G-up대상 배당 순으로 적용
- 배당가산(Gross-up) 대상 금액 : 30,000,000원
- 배당가산액 :  $30,000,000 \times 11\% = 3,300,000$ 원
- 종합소득 산출세액 계산 [㉠, ㉡ 중 큰 금액] : **18,770,000원**

㉠ 종합과세방식

→  $[(\text{종합과세기준금액 초과금액} + \text{배당가산액} + \text{다른종합소득금액}) - \text{종합소득공제}] \times \text{기본세율} - \text{누진공제액} + (\text{종합과세기준금액} \times \text{원천징수세율}) = \text{산출세액}$   
 $[(40,000,000 + 3,300,000 + 50,000,000) - 5,100,000] \times 35\% - 14,900,000 + (20,000,000 \times 14\%) = 18,770,000$

㉡ 분리과세방식

→  $[(50,000,000 - 5,100,000) \times 15\% - 1,080,000] + [10,000,000 \times 25\% + 50,000,000 \times 14\%]$   
 $= 15,155,000$

- 배당세액공제 [㉢, ㉣ 중 적은 금액] : **3,300,000원**

㉢ 배당가산액 :  $30,000,000 \times 11\% = 3,300,000$

㉣ 위 종합소득 산출세액(18,770,000) - 위 분리과세방식 산출세액(15,155,000) = 3,615,000원



### 3. 자금세탁방지제도

#### 3-1. 개요

자금세탁방지제도란 국내·국제적으로 이루어지는 불법자금의 세탁을 적발·예방하기 위한 법적·제도적 장치로서 사법제도, 금융제도, 국제협력을 연계하는 종합 관리시스템을 의미한다. 자금세탁(Money Laundering)의 개념은 일반적으로 “자금의 위법한 출처를 숨겨 적법한 것처럼 위장하는 과정”을 의미하며, 각국의 법령이나 학자들의 연구목적에 따라 구체적인 개념은 다양하게 정의되고 있다. 우리나라의 경우 “불법재산의 취득·처분사실을 가장하거나 그 재산을 은닉하는 행위 및 외국환거래 등을 이용한 탈세목적으로 재산의 취득·처분사실을 가장하거나 그 재산을 은닉하는 행위”로 규정 (특정금융정보법 제2조 제4호, 5호 및 범죄수익은닉규제법 제3조 참조) 하고 있다.

[그림 10-1] 자금세탁방지제도 체계

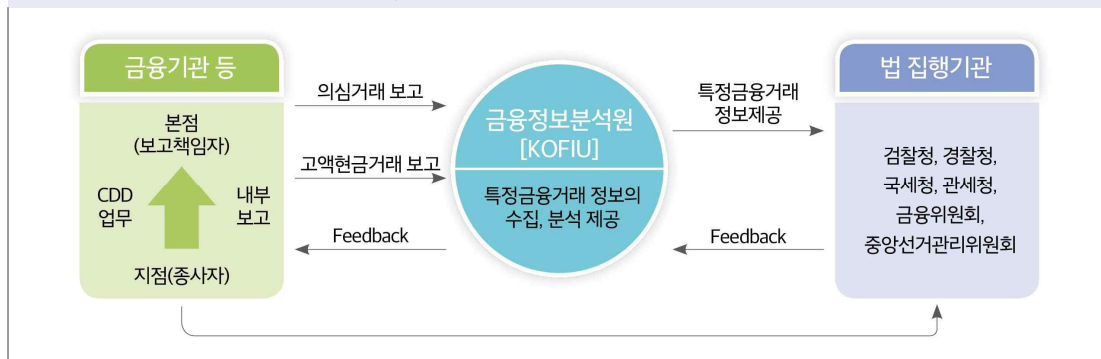

#### 3-2. 금융정보분석기구(FIU)

금융정보분석기구(Financial Intelligence Unit, FIU)는 금융기관으로부터 자금세탁 관련 의심거래 보고 등 금융정보를 수집·분석하여, 이를 법집행기관에 제공하는 단일의 중앙 국가기관이다. 우리나라의 자금세탁방지기구는 「특정금융거래정보의 보고 및 이용에 관한 법률」에 의거하여 설립된 금융정보분석원(Korea Financial Intelligence Unit, KoFIU)이다. 금융정보분석원은 법무부·금융위원회·국세청·관세청·경찰청·한국은행·금융감독원 등 관계기관의 전문 인력으로 구성되어 있으며, 금융기관 등으로부터 자금세탁관련 의심거래를 수집·분석하여 불법거래, 자금세탁행위 또는 공중협박 자금조달행위와 관련된다고 판단되는 금융거래 자료를 법 집행기관 (검찰청·경찰청·국세청·관세청·금융위·중앙선관위 등) 제공하는 업무를 주 업무로 하고, 금융기관 등의 의심거래 보고업무에 대한 감독 및 검사, 외국의 FIU와의 협조 및 정보교류 등을 담당하고 있다.

### 3-3. 의심거래보고제도(Suspicious transaction report, STR)

#### 3-3-1. 정의

의심거래보고제도(Suspicious Transaction Report, STR)란, 금융거래(카지노에서의 칩 교환 포함)와 관련하여 수수한 재산이 불법재산이라고 의심되는 합당한 근거가 있거나 금융거래의 상대방이 자금세탁 행위를 하고 있다고 의심되는 합당한 근거가 있는 경우 이를 금융정보분석원장에게 보고토록 한 제도이다. 불법재산 또는 자금세탁행위를 하고 있다고 의심되는 합당한 근거의 판단주체는 금융회사 종사자이며, 그들의 주관적 판단에 의존하는 제도라는 특성이 있다.

#### 3-3-2. 보고 대상

금융회사 등은 금융거래와 관련하여 수수한 재산이 불법재산이라고 의심되는 합당한 근거가 있거나 금융거래의 상대방이 자금세탁행위나 공중협박자금조달행위를 하고 있다고 의심되는 합당한 근거가 있는 경우 및 “범죄수익은닉의 규제 및 처벌 등에 관한 법률” 제5조제1항 및 “공중 등협박목적 및 대량살상무기확산을 위한 자금조달행위의 금지에 관한 법률” 제5조제2항에 따라 관할 수사기관에 신고한 경우 지체 없이 의무적으로 금융정보분석원에 의심거래보고를 하여야 한다.

의심거래보고를 하지 않는 경우에는 관련 임직원에게 징계 및 기관에 대한 시정명령과 과태료 부과 등 제재처분이 가능하다. 특히 금융회사가 금융거래의 상대방과 공모하여 의심거래보고를 하지 않거나 허위보고를 하는 경우에는 6개월의 범위 내에서 영업정지처분도 가능하다. 또한, 의심거래보고를 허위보고 하는 경우 1년이하의 징역 또는 1천만원 이하의 벌금, 미보고하는 경우 3천만원이하의 과태료 부과도 가능하다.

#### 3-3-3. 보고 방법 및 절차

금융회사등의 영업점 직원은 업무지식과 전문성, 경험을 바탕으로 고객의 평소 거래상황, 직업, 사업내용 등을 고려하여 취급한 금융거래가 혐의거래로 의심되면 그 내용을 보고책임자에게 보고한다. 또한 고객확인 의무 이행을 요청하는 정보에 대해 고객이 제공을 거부하거나 수집한 정보의 검토 결과 고객의 금융 거래가 정상적이지 못하다고 판단하는 경우 의심스러운 거래로 보고한다. 보고책임자는 특정금융거래정보보고 및 감독규정의 별지 서식에 의한 의심스러운 거래보고서에 보고기관, 거래상대방, 의심스러운 거래내용, 의심스러운 합당한 근거, 보존하는 자료의 종류 등을 기재하여 온라인으로 보고하거나 문서 또는 저장 매체로 제출하되, 긴급한 경우에는 우선 전화나 FAX로 보고하고 추후 보완할 수 있다.

#### 3-3-4. 의심거래보고 정보의 법집행기관에 대한 제공

금융회사 등 보고기관이 의심스러운 거래의 내용에 대해 금융정보분석원(KoFIU)에 보고하면

KoFIU는 ① 보고된 의심거래내용과 ② 외환전산망 자료, 신용정보, 외국 FIU의 정보 등 자체적으로 수집한 관련 자료를 종합·분석한 후 불법거래 또는 자금세탁행위와 관련된 거래라고 판단되는 때에는 해당 금융거래 자료를 검찰청·경찰청·해양경찰청·국세청·관세청·금융위원회·선거관리위원회 등 법집행기관에 제공하고, 법집행기관은 거래내용을 조사·수사하여 기소 등의 법조치를 하게 된다.

### 3-4. 고액현금거래보고(Currency Transaction Report, CTR)

#### 3-4-1. 개념

고액현금거래보고제도(Currency Transaction Reporting System, CTR)는 일정금액 이상의 현금거래를 KoFIU에 보고토록 한 제도이다. 1일 거래일 동안 1천만 원 이상의 현금을 입금하거나 출금한 경우 거래자의 신원과 거래일시, 거래금액 등 객관적 사실을 전산으로 자동 보고토록 하고 있다. 따라서 금융기관이 자금세탁의 의심이 있다고 주관적으로 판단하여 의심되는 합당한 사유를 적어 보고하는 의심거래보고제도(Suspicious Transaction Report, STR)와는 구별된다. 우리나라는 2006년에 이 제도를 처음 도입하였으며(특정금융거래정보의 보고 및 이용 등에 관한 법률 제14조의2, 시행일자 : 2006.01.18), 도입 당시는 보고 기준금액을 5천만 원으로 하였으나, 2008년부터는 3천만 원, 2010년부터는 2천만 원, 2019년 7월 부터는 1천만 원으로 단계적으로 인하하여 운영하고 있다.

#### 3-4-2. 도입 목적

고액현금거래보고제도는 객관적 기준에 의해 일정금액 이상의 현금거래를 보고토록 하여 불법자금의 유출입 또는 자금세탁혐의가 있는 비정상적 금융거래를 효율적으로 차단하려는데 목적이 있다. 현금거래를 보고토록 한 것은 1차적으로는 출처를 은닉·위장하려는 대부분의 자금세탁거래가 고액의 현금거래를 수반하기 때문이며, 또한 금융기관 직원의 주관적 판단에 의존하는 의심거래보고제도만으로는 금융기관의 보고가 없는 경우 불법자금을 적발하기가 사실상 불가능하다는 문제점을 해결하기 위한 것이다. 국제적으로는 모든 국가가 이 제도를 도입하고 있는 것은 아니며, 각국이 사정에 맞게 도입·운영하고 있다. 우리나라는 금융거래에서 현금거래 비중이 높은 점 때문에 자금세탁방지의 중요한 장치로서 도입 필요성이 강하게 제기되어 왔다. 이 제도가 자금세탁거래를 차단하는데 효율적이라는 점이 인정됨에 따라 FATF(Financial Action Task Force on Money Laundering) 등 자금세탁방지 관련 국제기구는 각국이 이러한 제도를 도입할 것을 적극 권고하고 있다.

#### 3-4-3. 보고 기준

고액현금거래보고의 보고 기준금액은 「특정금융정보법」 제4조2에서 정한 금액으로 동일인\* 기준 1거래일동안 지급받거나 영수한 현금액을 각각 합산하여 산정한다. 고객이 고액현금거래보고를 회피할 목적으로 금액을 분할하여 금융거래를 하고 있다고 의심되는 합당한 근거가 있는 경우에는 의심스러운

거래(STR)로 보고해야 한다.

\* 동일인 : 「금융실명법」 제2조 제4호의 실지명의를 동일한 경우(주민등록표상의 명의 등)

① 기준 금액

- 2006년 1.18. ~ 2007.12.31.까지는 5천만 원
- 2008년 1.1. ~ 2009.12.31.까지는 3천만 원
- 2010년부터는 2천만 원
- 2019년 7월부터는 1천만 원

② 기준금액 산정 시 제외거래

- 1백만 원 이하의 원화송금(무통장입금 포함) 금액
- 1백만 원 이하에 해당하는 외국통화 매입·매각 금액
- 「금융실명법」 상 실명확인 생략 가능한 각종 공과금의 수납·지출 금액
- 법원공탁금, 정부보관금, 송달료를 지출한 금액
- 은행지로장표에 의하여 수납한 금액
- 1백만 원 이하의 선불카드 금액

3-4-4. 외국 사례

미국을 시작으로 호주, 캐나다 등 주로 선진국 FIU에서 도입하여 운영하여 왔으나 최근 들어 대만, 과테말라, 슬로베니아, 파나마, 콜롬비아, 베네수엘라 등으로 그 도입이 점차 확대되어 가고 있다. 보고대상기관은 대부분의 국가에서 은행, 증권회사, 보험회사 등 모든 업종의 금융기관으로 하고 있다. 보고기준금액은 자금세탁 등 불법자금 유통을 효과적으로 차단할 수 있는 범위 내에서 현금거래성향, 수준 등을 고려하여 각국이 결정하므로 국가에 따라 다르나, 미국, 호주, 캐나다 등 주요국에서는 1만 달러(자국 화폐기준)를 기준금액으로 하고 있다. 각국은 분할거래를 통해 고액현금거래보고제도를 회피하는 것을 방지하기 위해 일정기간 동안의 다중거래는 단일거래로 판단하여 그 합이 보고기준금액을 넘을 경우에도 보고토록 하는 장치를 두고 있다. 한편, 미국, 캐나다 등에서는 보고와 관련된 비용부담을 줄이고, 자료의 실효성을 제고하기 위해 자금세탁 위험성이 상대적으로 낮은 정부기관 또는 금융기관 등과 거래는 금융회사가 스스로 판단하여 보고대상에서 제외할 수 있도록 하는 보고면제제도를 운영하고 있다. 반면 우리나라는 고객현금거래 보고 면제대상기관을 법령(특정금융정보법 시행령)에 명시하고 이 대상기관의 현금거래는 고액현금거래보고를 면제토록 하는 ‘면제대상 법정 지정방식’을 채택하고 있다.

&lt;표 10-3&gt; 주요국 고객현금거래보고제도 현황

국 가	기준금액	보고대상기관	보고건수
미국	USD10,000 이상	은행, 증권브로커와 딜러, 자금서비스업, 카지노 등	연간 12~13백만 건
캐나다	CAD10,000 이상	은행, 신탁회사, 생명보험회사, 증권딜러, 환전업자, 회계사(법인), 부동산 중개인, 카지노 등	연간 약 2백만 건
호주	AUD10,000 이상	은행, 보험회사 및 보험중개인, 금융서비스업, 신탁회사, 변호사 또는 법무법인, 카지노 등	연간 약 2백만 건

### 3-5. 고객확인제도(Customer Due Diligence, CDD)

#### 3-5-1. 개념

고객확인제도란 (CDD; Customer Due Diligence), 금융회사가 고객과 거래시 고객의 성명과 실지명의 이외에 주소, 연락처 등을 추가로 확인하고, 자금세탁행위 등의 우려가 있는 경우 실제 당사자 여부 및 금융거래 목적을 확인하는 제도이다. 금융회사가 고객에 대해 이렇게 적절한 주의를 기울이도록 한 것은 금융상품 또는 서비스가 자금세탁행위 등 불법행위에 이용되는 것을 방지하기 위한 것이다. 우리나라 법률에서는 이를 ‘합당한 주의’로서 행하여야 하는 의무사항으로 규정하고 있다.

고객확인 과정에서 정보의 제공 및 관련서류의 제출을 거부하는 경우 금융거래를 거절할 수 있다. 고객확인제도는 금융회사 입장에서는 금융회사가 고객의 수요에 맞는 금융서비스를 제공하면서도 정확한 고객확인을 통해 자금세탁의 위험성을 최소화하고 금융회사의 평판 위험을 줄일 수 있는 장치로서 인식되고 있다. 또한 고객확인제도는 자금세탁방지 측면에서는 금융회사가 평소 고객에 대한 정보를 파악·축적함으로써 고객의 의심거래 여부를 파악하는 토대를 제공한다고 할 것이다. 우리나라가 1993년부터 시행하고 있는 금융실명제는 고객확인제도의 기초에 해당한다. 국제적으로 고객확인제도는 2003년부터 본격적으로 도입되었고, 우리나라는 금융실명제를 토대로 하되 금융실명제가 포함하지 않고 있는 사항을 보완하는 차원에서 특정금융정보법에 근거를 두고 2006년 1월 18일부터 이 제도를 도입하였다. 2010년 7월 새롭게 제정·시행된 「자금세탁방지 및 공중협박자금조달금지 업무규정(FIU고시)」에서는 고객확인제도의 이행사항을 상세하게 규정하고 있다.

고객확인제도는 금융회사 입장에서 자신의 고객이 누구인지 정확하게 알고 범죄자에게는 금융서비스를 제공하지 않도록 하는 정책이라 하여 고객알기정책(Know Your Customer Policy)이라고도 한다. 2014년 5월 특정금융정보법 개정을 통해 국제기준에 따른 실제 소유자의 정의와 고객확인업무 수행 시 실제 소유자를 확인하도록 의무사항이 추가되었다. (2016.1.1. 시행)

<표 10-4> 실명확인제도와 고객확인제도 비교

금융실명법	특정금융정보법상 고객확인제도(CDD)	
	(2006. 1월 도입)	고위험고객 : 강화된 고객확인(EDD*)
성명, 주민번호	성명, 주민번호 + 주소, 연락처 + 실제소유자에 관한 사항 (2016.1.1.부터 시행)	성명, 주민번호, 주소, 연락처 + 실제소유자에 관한 사항, 거래목적, 거래자금의 원천

\* EDD(Enhanced Due Diligence)

### 3-5-2. 고객확인 대상

금융기관은 계좌의 신규개설이나 2천만 원(미화 1만 불)이상의 일회성 금융 거래시 고객의 신원을 확인해야 하는바, 그 구체적인 내용은 다음과 같다.

#### ① 계좌의 신규 개설

고객이 금융기관에서 예금계좌, 위탁매매계좌 등을 개설하는 경우뿐만 아니라, 일반적으로 금융기관과 지속적인 금융거래를 개시할 목적으로 계약을 체결하는 것을 말한다. 예를 들어 여신, 보험·공제계약, 대출·보증·팩토링 계약의 체결, 양도성예금증서, 표지어음의 발행, 금고대여 약정, 보관어음 수탁 등도 “계좌의 신규개설”에 포함된다.

※ 계좌 신규개설의 경우는 거래금액에 상관없이 고객확인 의무를 수행하여야 함

#### ② 2천만 원(미화 1만 불 상당액) 이상의 일회성 금융거래

금융기관 등에 위와 같이 개설된 계좌에 의하지 아니한 금융거래를 말한다. 예를 들어, 무통장입금(송금), 외화송금·환전, 자기앞수표 발행, 어음·수표의 지급, 선불카드 매매 등이 이에 해당한다.

#### ③ 금융거래의 실제 당사자 여부가 의심되는 등 자금세탁행위나 공중협박자금조달 행위를 할 우려가 있는 경우

#### ④ 고객확인 의무 면제 대상

- 「금융실명법」 상 실명확인 생략 가능한 각종 공과금의 수납, 100만원 이하의 원화 송금(무통장입금 포함), 100만원 이하에 상당하는 외국통화의 매입·매각
- 「금융실명법」 제3조 제2항 제3호에서 정한 특정채권의 거래
- 법원공탁금, 정부·법원 보관금, 송달료를 지출한 금액
- 보험기간의 만료 시 보험계약자, 피보험자 또는 보험수익자에 대하여 만기환급금이 발생 하지 아니하는 보험계약

### 3-5-3. 고객확인 내용

#### ① 고객별 신원확인

&lt;표 10-5&gt; 고객별 신원확인사항

구분	신원확인사항(시행령 제10조의4)
개 인	실지명의 (금융실명법 제2조 제4호의 실지명의), 주소, 연락처
영리법인	실지명의, 업종, 본점 및 사업장 소재지, 연락처, 대표자 성명, 생년월일 및 국적
비영리법인 및 기타 단체	실지명의, 설립목적, 주된 사무소 소재지, 연락처, 대표자 성명, 생년월일 및 국적
외국인 및 외국단체	위의 분류에 의한 각각의 해당사항, 국적, 국내 거소 또는 사무소 소재지

## ② “고객이 자금세탁행위를 할 우려가 있는 경우”

금융기관은 실제당사자 여부가 의심되는 등 고객이 자금세탁행위를 할 우려가 있는 경우에는 고객별 신원확인 외에 ‘고객의 실제 당사자 여부 및 금융거래 목적’까지 확인하도록 규정하고 있다.

## 3-5-4. 강화된 고객확인의무(Enhanced Due Diligence, EDD)

강화된 고객확인제도는 고객별·상품별 자금세탁 위험도를 분류하고 자금세탁위험이 큰 경우에는 더욱 엄격한 고객확인, 즉 실제 당사자 여부 및 금융거래 목적과 거래자금의 원천 등을 확인하도록 하는 제도이다. (2008.12.22.시행) 금융회사는 고객과 거래유형에 따른 자금세탁 위험도를 평가하고 위험도에 따라 차등화된 고객확인\*을 실시함으로써 자금세탁위험을 보다 효과적으로 관리할 수 있다.

\* 위험기반 접근법(Risk-based Approach)에 기초하여 위험이 낮은 고객에 대해서는 고객확인에 수반되는 비용과 시간을 절약하는 반면, 고위험 고객(또는 거래)에 대하여는 강화된 고객확인을 실시

2016년부터 강화된 FATF 국제기준을 반영하여 금융회사는 고객확인 시 실제 소유자\* 여부를 확인하는 사항이 추가되었고, 고객확인을 거부하는 고객에 대해 신규거래 거절 및 기존 거래 종료의 의무화 되도록 하였다.

\* 실제소유자(Beneficial Owner)란 “고객을 최종적으로 지배하거나 통제하는 자연인”으로서 해당 금융거래를 통하여 궁극적으로 혜택을 보는 개인 (자금세탁방지기구(FATF, Financial Action Task Force) 정의)

## (1) 개인 고객

- ① 타인을 위한 거래를 하고 있다고 의심되거나 고객이 실제소유자가 따로 존재한다고 밝힌 경우에만 실제소유자를 새로 파악\*

\* 이 경우 외에는 ‘계좌 명의인 = 실제소유자’로 간주

- ② 파악된 실제소유자의 실지명의(성명, 주민등록번호)를 확인하고 기재

## (2) 법인 또는 단체 고객

- ① 투명성이 보장되거나 정보가 공개된 국가·지자체·공공단체·금융회사 및 사업보고서 제출대상법인의 경우 확인의무 면제 가능
- ② 다음과 같이 3단계로 실제소유자를 파악



(1단계) 100분의 25 이상의 지분증권을 소유한 사람

↓ (1단계에서 확인할 수 없는 경우)

(2단계) ①, ②, ③ 중 택일

① 대표자 또는 임원·업무집행사원의 과반수를 선임한 주주(자연인)

② 최대 지분증권을 소유한 사람

③ ①·②외에 법인·단체를 사실상 지배하는 사람

\* 단, 최대 지분증권 소유자가 법인 또는 단체인 경우, 금융회사는 3단계로 바로 가지 않고 최종적으로 지배하는 사람을 추적하는 것을 선택할 수 있음

↓ (2단계에서 확인할 수 없는 경우)

(3단계) 법인 또는 단체의 대표자

\* 금융회사는 주주, 대표자, 임원 등을 법인등기사항전부증명서, 주주명부 등을 통해 확인 가능

③ 파악된 실제소유자의 성명, 생년월일을 확인하고 기재

## 4. 금융정보 자동교환 협정

### 4-1. 금융정보자동교환을 위한 국제 협정

조세조약에 따른 국가 간 금융정보자동교환을 위하여 국내 금융회사들은 매년 정기적으로 상대국 거주자 보유 계좌정보를 국세청에 제출하고 있다.

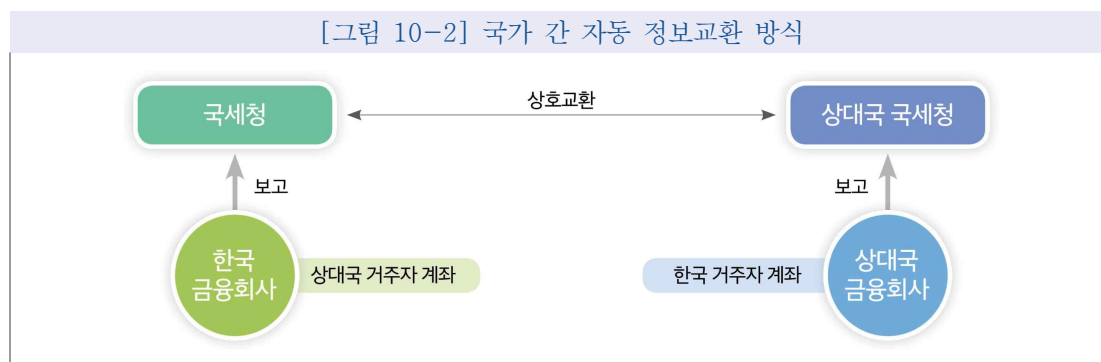

#### 4-1-1. 한-미간 국제 납세의무 준수 촉진을 위한 협정 (FATCA협정)

2010년 3월 미국은 해외금융회사에 대해 자국 납세자의 금융정보 보고를 의무화하는 조항(FATCA; Foreign Account Tax Compliance Act)을 신설하고 동 정보교환을 위해 2012년부터 다른 나라들과 정부간 협정 체결을 추진하였다. 우리나라는 2012년 4월 한미 재무장관 회의에서 상호교환 방식으로 ‘금융정보자동교환 협정’을 체결하기로 하고 협상을 진행하여 2014년 3월 협정문에 합의하였으며 2015년 6월 양국 간 정식 서명하였다. 동 협정은 2016년 9월 국회 비준에 따라 발효되었으며, 국세청은 2016년 11월 국내 금융회사로부터 미국 거주자 등 미국 납세의무자에 대한 금융정보를 수집하여 미국 과세당국과 금융정보를 상호교환 하고 있다.

#### 4-1-2. 다자 간 금융정보자동교환 협정 (MCAA협정)

미국이 양자 간 금융정보자동교환을 추진한 이후, OECD 및 G20을 중심으로 각 국에 납세 의무가 있는 고객의 금융정보를 교환하기 위한 ‘다자간 금융정보자동교환 협정’(MCAA; Multilateral Competent Authority Agreement on Automatic Exchange of Financial Account Information)이 추진되었고 2014년 10월 독일 베를린에서 우리나라를 포함한 총 51개국이 동 협정에 서명했고 현재 100개국 이상이 참여하고 있다. 각국은 OECD가 마련한 공통보고기준(CRS; Common Reporting Standard)을 기반으로 금융정보자동교환 관련 의무를 이행하고 있다.

#### 4-2. 금융정보자동교환을 위한 국내 규정

금융정보자동교환을 위한 국내 규정에서는 국제조세조정에 관한 법률에서 위임 받아 금융회사가 금융거래 상대방의 인적사항 등을 확인하기 위한 실사절차, 자료제출방법, 비보고 금융회사와 제외계좌 등을 규정하고 있다.

- ① 국제조세조정에 관한 법률 제36조
  - － 정기적인 금융정보 교환을 위한 금융회사의 금융정보 제출 의무, 금융거래 상대방에게 자료 제출 요구 근거 등 규정
- ② 국제조세조정에 관한 법률 시행령 제75조, 제76조
  - － 금융정보 제출 방법, 금융거래 상대방에게 요청할 수 있는 인적사항의 종류, 제출된 정보의 시정요구 및 오류시정 절차 등 규정
- ③ 정보교환협정에 따른 금융정보자동교환 이행규정 (기획재정부 고시)
  - － 국제조세조정에 관한 법률에서 위임을 받아 금융회사가 금융거래 상대방의 인적사항 등을 확인하기 위한 실사절차, 자료제출방법, 비보고 금융회사와 제외계좌 등 세부사항을 규정

#### 4-3. 금융회사의 의무

- ① 실사의 의무
  - － 금융정보 자동교환을 위한 국제 협정을 이행하기 위하여 국내 금융회사는 관리하고 있는 금융계좌 중 계좌보유자가 보고대상 ‘해외 납세의무자’에 해당하는지 여부를 확인하는 실사 절차를 수행해야 한다.

<표 10-6> 실사 일반사항

구분	주요내용		
개인	기존계좌	소액	<ul style="list-style-type: none"> <li>거주지 주소확인 (미국 제외)</li> <li>전산기록 검토를 통해 추정정보 확인</li> </ul>
		고액	<ul style="list-style-type: none"> <li>전산·문서기록 검토 통해 추정정보 확인</li> <li>고객담당자 확인</li> <li>* 고액계좌 : 미화 100만 달러 초과 계좌</li> </ul>
	신규계좌	본인확인서	
단체	기존계좌	규제목적상 또는 고객관리 목적상 관리되는 정보 확인	
	신규계좌	본인확인서	

## ② 정보수집 및 보고의 의무

- 금융회사는 보고대상 금융계좌에 대한 정보를 수집하여 해당 정보를 국세청에 보고하여야 한다.

&lt;표 10-7&gt; 보고대상 금융계좌의 종류 (이행규정 제11조~제18조)

구 분	개 요
예금계좌	금융기관이 은행업에 따른 은행업무 또는 이와 유사한 업무를 운영하는 과정에서 관리하는 예금·적금·부금 등 계좌, 예금증서 또는 이와 유사한 증서로 증명되는 계좌(보험회사가 보유하는 투자보증계약 또는 보유금액에 대해 이자를 지급하거나 적립하는 유사 계약 포함)
수탁계좌	타인의 이익을 위해 투자 목적으로 금융상품을 보유하거나 금융계약을 체결하기 위해 개설된 계좌 - 자본시장법에 따른 신탁업자가 금융상품 또는 금융계약을 수탁하기 위해 체결한 신탁계약 포함 - 보험계약 또는 연금계약인 경우에는 수탁계좌로 보지 않음
자본지분 채무지분	금융회사에 의해 보유되는 금융회사 소유의 자본 및 채무 지분 그리고 그와 동등한 조합 및 신탁의 지분
현금가치 보험계약*	사망, 질병, 사고, 법적 책임, 현금성 자산위험에 대한 보험계약 및 기대수명에 의해 전적 또는 부분적으로 결정되는 기간 동안 보험료를 납부해야 하는 계약
연금계약	발행인이 1인 이상인 개인의 기대수명 전부 또는 일부에 기초하여 일정기간 동안 금전 또는 그 밖의 급여를 지급할 것을 약정하는 계약

\* 현금가치보험계약에서 제외되는 보험계약(이행규정 제17조): ①보험업감독규정 제1-2조제11호에 따른 일반손해보험계약, ②제1호에 해당하지 않는 보험계약 중 순보험료가 위험보험료만으로 구성되는 보험계약, ③두 보험회사 간의 보장성 재보험계약

개인퇴직계좌, 생명보험계약, 연금계좌 등과 같이 해당 계좌가 세제혜택 대상이고 계좌에 관한 정보가 과세당국에 보고되는 등 이행규정(제30조 제외계좌)에서 제시한 특정 조건을 모두 충족하며 조세회피 등에 사용될 위험이 낮은 것으로 판단되는 특정 금융계좌를 제외계좌라고 한다. 금융계좌라 하더라도 제외계좌에 해당하는 계좌들은 보고뿐만 아니라 실사절차, 계좌잔액 합산 대상 금융계좌에서도 제외된다.



# 부록



우체국 예금거래 기본약관  
금융실명거래 및 비밀보장에 관한 법률  
우체국예금·보험에 관한 법률  
우체국예금·보험에 관한 법률 시행령  
우체국예금·보험에 관한 법률 시행규칙

## 우체국 예금거래 기본약관

[시행 2021. 3. 16]

이 예금거래 기본약관(이하 ‘이 약관’이라 한다)은 우체국과 예금주가 서로 믿음을 바탕으로 예금 거래를 빠르고 틀림없이 처리하는 한편, 서로의 이해관계를 합리적으로 조정하기 위하여 기본적으로 일반적인 사항을 정한 것이다. 우체국은 이 약관을 창구에 놓아두고, 예금주는 영업시간 중 언제든지 이 약관을 볼 수 있고 또한 그 교부를 청구할 수 있다.

제1조(적용범위) 이 약관은 입출금이 자유로운 예금, 거치식예금, 적립식예금 거래에 적용한다.

제2조(실명거래) ① 예금주는 실명으로 거래하여야 한다.

② 우체국은 예금주의 실명확인을 위하여 주민등록증·사업자등록증 등 실명확인증표 또는 그 밖에 필요한 서류의 제시나 제출을 요구할 수 있고 예금주는 이에 따라야 한다.

제3조(거래장소) 예금주는 예금계좌를 개설한 우체국 창구(이하 ‘개설우체국’이라 한다)에서 모든 예금거래를 한다. 다만, 우체국이 정하는 바에 따라 다른 우체국이나 다른 금융 기관 또는 현금자동지급기, 현금자동입출금기, 컴퓨터, 전화기 등(이하 ‘전산통신기기’라 한다)을 통하여 거래할 수 있다.

제4조(거래방법) 예금주는 우체국에서 내준 통장(증서, 전자통장을 포함한다) 또는 수표·어음용지로 거래하여야 한다. 그러나 입금할 때와 자동이체·전산통신기기 이용약정에 따라 거래하는 경우 및 기등록된 생체정보(이하 “바이오정보”), 실명확인증표 등을 통해 본인확인된 경우에는 통장 없이(이하 “무통장”)도 거래할 수 있다.

제5조(인감과 비밀번호 등의 신고) ① 예금주는 거래를 시작할 때 인감 또는 서명, 비밀번호, 성명, 상호, 대표자명, 대리인명, 주소 등 거래에 필요한 사항을 신고하여야 한다. 다만, 비밀번호는 비밀번호 입력기(이하 ‘Pin-Pad 기’라 한다)에 의하여 예금주가 직접 등록할 수 있으며, 예금주가 우체국에 내국할 수 없는 경우 예금주는 개설된 예금의 첫거래 전에 우체국이 정한 방법에 따라 전산통신기기를 이용하여 비밀번호를 등록하여야 한다.

② 제1항에 불구하고 거치식·적립식 예금은 비밀번호를 신고하지 않을 수 있다.

③ 예금주는 인감과 서명을 함께 신고하거나 인감 또는 서명을 추가로 신고할 수 있다.

④ 통장을 발행하지 않는 경우, 우체국은 거래처로부터 인감 또는 서명의 신고 절차를 생략할 수 있다.



제6조(입금) ① 예금주는 현금이나 과학기술정보통신부장관이 지정하는 수표·증서 (이하 ‘증권’이라 한다)로 입금할 수 있다.

② 예금주는 현금이나 증권 등으로 계좌송금(예금주가 개설우체국 이외에서 자기계좌에 입금하거나, 제3자가 개설우체국 또는 다른 우체국이나, 다른 금융기관에서 예금주 계좌에 입금하는 것)하거나, 계좌이체(예금주의 신청에 따라 우체국이 특정계좌에서 자금을 출금하여 같은 우체국 또는 다른 금융기관의 다른 계좌에 입금하는 것)를 할 수 있다.

③ 증권으로 입금할 때 입금인은 증권의 백지보충이나 배서 또는 영수기명날인 등 필요한 절차를 밟아야 하며, 우체국은 백지보충 등의 의무를 지지 않는다.

④ 입금하는 증권이 수표일 때 우체국은 소정의 금액란에 적힌 금액으로 처리한다.

제7조(예금이 되는 시기) ① 제6조에 따라 입금한 경우 다음 각 호의 시기에 예금이 된다.

1. 현금으로 입금한 경우 : 우체국이 이를 받아 확인한 때
2. 현금으로 계좌송금하거나 계좌이체한 경우 : 예금원장에 입금기록이 된 때
3. 증권으로 입금하거나 계좌송금한 경우 : 우체국이 그 증권을 교환에 돌려 부도반환시한이 지나고 결제를 확인한 때. 다만, 우체국에서 즉시 지급하여야 할 증권의 경우 결제를 확인한 때

② 제1항 제3호에 불구하고 증권이 자기앞수표이고 지급제시 기간 안에 사고신고가 없으며 결제될 것이 틀림없음을 우체국이 확인한 경우에는 예금원장에 입금의 기록이 된 때 예금이 된다.

③ 우체국은 특별한 사정이 없는 한 제1항 및 제2항의 확인 또는 입금기록을 신속히 하여야 한다.

제8조(증권의 부도) ① 제6조 제1항에 따라 입금한 증권이 지급거절되었을 때는 우체국은 그 금액을 예금원장에서 뺀 뒤 예금주(무통장입금일 때에는 입금의뢰인)가 신고한 연락처로 그 사실을 알린다. 다만, 통화불능 등 부득이한 사유로 그 사실을 알릴 수 없는 경우에는 그러하지 아니하다.

② 우체국은 지급거절된 증권을 그 권리보전절차를 밟지 아니하고, 입금한 우체국에서 예금주(무통장입금일 때에는 입금 의뢰인)가 반환청구할 때 돌려준다. 다만, 증권 발행인이 지급거절한 날의 다음 영업일까지 증권을 입금한 예금계좌에 해당자금을 현금이나 즉시 현금으로 바꿀 수 있는 증권으로 입금하였을 때는 발행인에게 돌려줄 수 있다.

제9조(이자) ① 이자는 10원을 단위로(10원미만 절사) 약정한 예치기간 또는 제7조에 따라 예금이 된 날(자기앞수표·가계수표는 입금일)로부터 지급일 전날까지의 기간에 대하여 과학기술정보통신부장관이 정한 이율로 계산한다.

- ② 우체국은 예금종류별 이율표를 창구 또는 인터넷 홈페이지에 비치·게시하고, 이율을 바꿀 때는 그 바꾼 내용을 창구 또는 인터넷 홈페이지에 1개월 동안 게시한다.
- ③ 제2항에 따라 이율을 바꾼 때에는 입출금이 자유로운 예금은 바꾼 날로부터 바꾼 이율을 적용하며, 거치식·적립식예금은 계약 당시의 이율을 적용함을 원칙으로 하되, 변동금리가 적용되는 예금은 금리를 바꾼 날로부터 바꾼 이율을 적용한다.
- ④ 변동금리를 적용하는 거치식·적립식 예금은 최초 거래시 이율적용 방법을 통장에 표시하며, 또한 변동이율을 적용하는 적립식예금은 이율을 바꾼 때마다 바뀐 이율을 통장에 기록하여 안내한다.
- ⑤ 예금주가 실제 받는 이자는 제1항에 따라 계산한 이자에서 소득세법 등 관계법령에 따라 원천징수한 세액을 뺀 금액이다.

제9조의2(휴면예금 및 국고귀속) ① 우체국은 예금이 각 호에 해당할 때에는 예금채권의 소멸시효가 완성된 것(이하 “휴면예금”이라 한다)으로 본다.

1. 입출금이 자유로운 예금은 이자지급을 포함한 최종거래일로부터 10년 이상 경과한 예금
2. 거치식, 적립식 예금은 만기일 또는 이자지급을 포함한 최종거래일로부터 10년 이상 경과한 예금

- ② 제1항에 따른 휴면예금은 우체국 예금·보험에 관한 법률 제24조에 따라 국고귀속 될 수 있으며, 원권리자는 국고귀속된 휴면예금을 같은 법 제24조의2에 따라 지급청구할 수 있다.
- ③ 예금계약은 예금이 제1항 각호에 따라 휴면예금에 해당하게 된 시점에 자동 종료하며, 해당 계좌는 더 이상 이용이 불가하다. 잔액이 0원으로 된 예금이 제1항 각호에 해당하게 된 경우도 같다.

제10조(지급·해지청구) ① 예금주가 통장으로 예금·이자를 찾거나 예금계약을 해지하고자 할 때에는 신고한 비밀번호 등 필요한 사항을 적고, 거래인감을 날인하거나 서명감과 일치되게 서명한 지급 또는 해지청구서를 제출하여야 한다. 다만, 예금주가 PIN-pad기에 직접 비밀번호를 입력하는 경우에는 지급 또는 해지청구서에 비밀번호의 기재를 생략할 수 있다.

- ② 예금주가 무통장으로 거래하고 실명확인증표 등에 의해 본인확인된 경우, 우체국이 정하는 바에 따라 제1항에 따른 절차의 전부 또는 일부를 생략할 수 있다.
- ③ 예금주가 자동이체·전산통신기기·바이오정보 등을 이용하여 찾을 때는 그 약정에서 정한 바에 따른다.

제11조(지급시기) ① 입출금이 자유로운 예금은 예금주가 찾을 때에 지급한다.

- ② 거치식·적립식예금은 만기일이 지난 다음 예금주가 찾을 때 지급한다.

제12조(양도 및 질권설정) ① 예금주가 예금을 양도하거나 질권설정 하려면 사전에 우체국에 통지

하고 동의를 받아야 한다. 다만, 법령으로 금지되는 경우에는 양도나 질권설정을 할 수 없다.

② 입출금이 자유로운 예금은 질권설정 할 수 없다.

제13조(사고·변경사항 신고) ① 예금주는 통장·도장·카드 또는 증권이나 그 용지를 분실·도난·멸실·훼손하였을 때에는 우체국에 즉시 서면으로 신고하여야 한다. 다만, 긴급하거나 부득이할 때에는 영업시간 중에 전화 등으로 신고할 수 있으며 이때에는 다음 영업일 안에 서면으로 신고하여야 한다.

② 예금주가 인감 또는 서명, 비밀번호, 성명, 상호, 대표자명, 대리인명, 주소, 전화번호 기타 신고사항을 바꿀 때에는 서면으로 신고하여야 한다.

③ 예금주는 주소, 전화번호 등의 일부 신고사항에 대하여는 우체국이 정한 방법에 따라 전산통신기기를 이용하여 변경할 수 있다.

④ 제1항 및 제2항의 신고는 우체국이 이를 접수한 뒤 전산 입력 등 필요한 조치를 하는데 걸리는 합리적인 시간이 지나면 그 효력이 생기며 전산장애 등 불가항력적인 사유로 처리하지 못한 때에는 복구 등 사유해제 시 즉시 처리하여야 한다.

⑤ 제1항의 신고를 철회할 때에는 우체국에 예금주 본인이 서면 또는 전산통신기기 등으로 하여야 한다.

제14조(통장, 카드의 재발급 등) 제13조에 따라 통장·도장·카드에 대한 사고신고가 있을 때에는 우체국은 신고인이 예금주 본인임을 확인하는 등 필요한 조치를 마친 뒤에 재발급하거나 지급한다.

제15조(통지방법 및 효력) ① 우체국은 오류의 정정 등 예금거래에서 발생하는 일반적 사항을 통보하는 경우에는 예금주가 신고한 전화 또는 E-mail을 이용하여 통보할 수 있다. 다만, 전화에 의한 통보시 통화자가 예금주 본인이 아닌 경우, 그 통화자가 우체국의 통지내용을 이해하고 이를 예금주에게 전달할 것이라고 믿을 충분한 이유가 있는 때에는 예금주에게 정당하게 통보한 것으로 본다.

② 일반적인 사항을 서면 또는 E-mail로 통지할 때에는 천재지변 등 불가항력적인 경우 외에는 보통의 우송기간이 지났을 때 도달한 것으로 본다.

③ 우체국은 예금계약의 임의해지 등 중요한 의사표시를 하는 때는 서면으로 하여야 하며 그 통지가 예금주에게 도달되어야 의사표시의 효력이 생긴다. 다만, 관계법령 또는 어음교환업무규약 등에 의하여 예금계약을 해지한 경우나 예금주가 제13조에 의한 변경신고를 게을리하여 도달되지 않은 때에는 그러하지 아니하다.

제16조(면책) ① 우체국은 예금지급청구서·증권 또는 신고서 등에 찍힌 인영(또는 서명)을 신고한

인감(또는 서명감)과 육안으로 주의 깊게 비교·대조하여 틀림없다고 여기고, 예금지급청구서 등에 적힌 비밀번호나 Pin-Pad 기를 이용하여 입력된 비밀번호가 신고한 것과 동일하여 예금을 지급하였거나 기타 예금주가 요구하는 업무를 처리하였을 때에는 인감이나 서명의 위조·변조 또는 도용 그 밖의 다른 사고로 인하여 예금주에게 손해가 생겨도 그 책임을 지지 아니한다. 다만, 우체국이 예금주의 인감이나 서명의 위조·변조 또는 도용 사실을 알았거나 알 수 있었을 때는 그러하지 아니한다.

- ② 전산통신기기 등을 이용하거나 거래정보 등의 제공 및 금융거래명세 등의 통보와 관련하여 우체국이 책임질 수 없는 사유로 계좌번호, 비밀번호 등의 금융정보가 새어나가 거래처에 손해가 생겨도 우체국은 그 책임을 지지 않는다.
- ③ 우체국이 거래처의 실명확인증표 등으로 주의 깊게 본인확인하여 예금을 지급하였거나 기타 예금주가 요구하는 업무를 처리하였을 때에는 위조·변조 또는 도용이나 그밖의 다른 사고로 인하여 거래처에 손해가 생겨도 그 책임을 지지 않는다. 다만, 우체국의 고의 또는 과실로 인한 귀책사유가 있는 경우 우체국은 그 책임의 일부 또는 전부를 부담한다.
- ④ 우체국이 주민등록증 등 실명확인증표로 주의 깊게 실명확인하거나 실명전환한 계좌는 예금주가 실명확인증표 또는 서류의 위조·변조·도용 등을 한 경우, 이로 인하여 예금주에게 손해가 생겨도 우체국은 그 책임을 지지 않는다.
- ⑤ 예금주가 제13조제1항, 제2항, 제4항의 신고나 절차를 미루어 생긴 손해에 대해 우체국은 그 책임을 지지 않는다. 다만, 이 경우에도 우체국은 예금주에게 손해가 발생하지 않도록 선량한 관리자로서의 주의를 다하여야 한다.

제17조(수수료) ① 예금주가 개설우체국이 아닌 다른 우체국이나 다른 금융기관 또는 전산통신기기 등을 통해 거래할 때 우체국은 온라인수수료나 추심수수료 등을 받을 수 있다.

② 제1항의 경우 외에도 예금주가 자기앞수표 발행 등을 원하거나 예금주 잘못으로 통장 재발행 등을 요청하는 경우 그 사무처리와 관련하여 과학기술정보통신부장관이 정하여 고시하는 수수료를 납부하여야 한다.

③ 제1항 및 제2항과 관련한 수수료표는 영업점 및 인터넷 홈페이지에 게시한다.

제18조(오류처리 등) ① 우체국이 예금원장이나 통장거래내용을 사실과 다르게 처리하였을 때에는, 이를 확인하여 바르게 고치고 그 사실을 예금주에게 통지하여야 한다.

② 예금주는 거래를 마친 때 그 내용이 맞는가를 확인하고, 거래내용이 사실과 다를 때에는 바르게 고칠 것을 요구할 수 있으며, 우체국은 그 사실을 확인하고 바르게 처리하여야 한다.

제19조(예금의 비밀보장) ① 우체국은 「금융실명거래 및 비밀보장에 관한 법률」 등 법령에서 정한 경우를 제외하고는 예금주의 거래내용에 대한 자료나 정보를 남에게 제공하지 않는다.

② 우체국은 예금주가 전산통신기기 등으로 무통장입금(송금 포함) 및 예금잔액 등에 관한 정

보의 제공을 요청한 때에는 명의인·계좌번호·비밀번호(자동응답서비스(ARS)는 계좌번호·비밀번호)가 맞으면 그 요청자를 본인으로 여겨 입금(송금)을 하고 입금인, 입금액, 예금잔액 등에 관한 정보를 제공할 수 있으며, 이로 인하여 금융거래 정보누설 등으로 거래처에 손해가 생겨도 그 책임을 지지 않는다.

제20조(약관변경) ① 우체국은 약관을 변경하고자 할 때에는 변경약관 시행일 1개월 전에 그 내용을 우체국과 인터넷 홈페이지에 게시하여 예금주에 알린다. 다만, 법령의 개정이나 제도의 개선 등으로 인하여 긴급히 약관을 변경할 때에는 즉시 이를 게시 또는 공고하여야 한다.

② 약관변경의 내용이 예금주에게 불리한 경우에는 변경약관 시행일 1개월 전에 제1항에 따라 게시하여야 하며 다음 각 호중 3개 이상의 방법으로 거래처에 알린다.

1. 거래처가 신고한 전자우편(E-mail) 또는 휴대전화(SMS, MMS)에 의한 통지
2. 거래통장에 표기
3. 현금자동지급기/현금자동입출금기 설치장소에 게시
4. 인터넷뱅킹 및 모바일뱅킹 초기화면에 게시
5. 거래처와 약정한 별도의 전자기기(애플워치 등)에 의한 통지

③ 예금주는 제1항 및 제2항의 고지 후 변경약관 시행일 전영업일까지 서면에 의한 통지로 계약을 해지할 수 있으며, 이 기간내에 예금주의 서면에 의한 이의가 우체국에 도달하지 않으면 이를 승인한 것으로 본다.

제21조(약관적용의 순서) ① 우체국과 예금주 사이에 개별적으로 합의한 사항이 약관 조항과 다를 때는 그 합의사항을 약관에 우선하여 적용한다.

② 이 약관에 정한 사항과 입출금이 자유로운 예금약관 또는 거치식·적립식 예금약관에서 정한 사항이 다를 때에는 입출금이 자유로운 예금 약관이나 거치식·적립식 예금약관을 먼저 적용한다.

제22조(기 타) 이 약관과 입출금이 자유로운 예금약관 또는 거치식·적립식 예금약관에서 정하지 않은 사항은 따로 약정이 없으면 관계법령·어음교환업무규약 및 과학기술정보통신부장관이 정한 업무처리 방법을 적용한다.

제23조(이의 제기) 예금주가 우체국과의 거래와 관련하여 이의가 있을 때에는 금융분쟁처리기구 등을 통하여 분쟁조정을 신청할 수 있다.

## 부 칙

이 특약은 2021년 3월 16일부터 시행한다.

## 금융실명거래 및 비밀보장에 관한 법률

[시행 2021. 12. 30]

제1조(목적) 이 법은 실지명의(實地名義)에 의한 금융거래를 실시하고 그 비밀을 보장하여 금융거래의 정상화를 꾀함으로써 경제정의를 실현하고 국민경제의 건전한 발전을 도모함을 목적으로 한다.

제2조(정의) 이 법에서 사용하는 용어의 뜻은 다음과 같다.

1. “금융회사등”이란 다음 각 목의 것을 말한다.
  - 가. 「은행법」에 따른 은행
  - 나. 「중소기업은행법」에 따른 중소기업은행
  - 다. 「한국산업은행법」에 따른 한국산업은행
  - 라. 「한국수출입은행법」에 따른 한국수출입은행
  - 마. 「한국은행법」에 따른 한국은행
  - 바. 「자본시장과 금융투자업에 관한 법률」에 따른 투자매매업자·투자중개업자·집합투자업자·신탁업자·증권금융회사·종합금융회사 및 명의개서대행회사
  - 사. 「상호저축은행법」에 따른 상호저축은행 및 상호저축은행중앙회
  - 아. 「농업협동조합법」에 따른 조합과 그 중앙회 및 농협은행
  - 자. 「수산업협동조합법」에 따른 조합과 그 중앙회 및 수협은행
  - 차. 「신용협동조합법」에 따른 신용협동조합 및 신용협동조합중앙회
  - 카. 「새마을금고법」에 따른 금고 및 중앙회
  - 타. 「보험업법」에 따른 보험회사
  - 파. 「우체국예금·보험에 관한 법률」에 따른 체신관서
  - 하. 그 밖에 대통령령으로 정하는 기관
2. “금융자산”이란 금융회사등이 취급하는 예금·적금·부금(賦金)·계금(契金)·예탁금·출자금·신탁재산·주식·채권·수익증권·출자지분·어음·수표·채무증서 등 금전 및 유가증권과 그 밖에 이와 유사한 것으로서 총리령으로 정하는 것을 말한다.
3. “금융거래”란 금융회사등이 금융자산을 수입(受入)·매매·환매·중개·할인·발행·상환·환급·수탁·등록·교환하거나 그 이자, 할인액 또는 배당을 지급하는 것과 이를 대행하는 것 또는 그 밖에 금융자산을 대상으로 하는 거래로서 총리령으로 정하는 것을 말한다.
4. “실지명의”란 주민등록표상의 명의, 사업자등록증상의 명의, 그 밖에 대통령령으로 정하는 명의를 말한다.

제3조(금융실명거래) ① 금융회사등은 거래자의 실지명의(이하 “실명”이라 한다)로 금융거래를 하여야 한다.

② 금융회사등은 제1항에도 불구하고 다음 각 호의 어느 하나에 해당하는 경우에는 실명을 확인하지 아니할 수 있다.

1. 실명이 확인된 계좌에 의한 계속거래(繼續去來), 공과금 수납 및 100만원 이하의 송금 등의 거래로서 대통령령으로 정하는 거래
2. 외국통화의 매입, 외국통화로 표시된 예금의 수입(受入) 또는 외국통화로 표시된 채권의 매도 등의 거래로서 대통령령으로 정하는 기간 동안의 거래
3. 다음 각 목의 어느 하나에 해당하는 채권(이하 “특정채권”이라 한다)으로서 법률 제5493호 금융실명거래및비밀보장에관한법률 시행일(1997년 12월 31일) 이후 1998년 12월 31일 사이에 재정경제부장관이 정하는 발행기간·이자율 및 만기 등의 발행조건으로 발행된 채권의 거래가. 고용 안정과 근로자의 직업능력 향상 및 생활 안정 등을 위하여 발행되는 대통령령으로 정하는 채권

나. 「외국환거래법」 제13조에 따른 외국환평형기금 채권으로서 외국통화로 표시된 채권다. 중소기업의 구조조정 지원 등을 위하여 발행되는 대통령령으로 정하는 채권

라. 「자본시장과 금융투자업에 관한 법률」 제329조에 따라 증권금융회사가 발행한 사채마. 그 밖에 국민생활 안정과 국민경제의 건전한 발전을 위하여 발행되는 대통령령으로 정하는 채권

③ 누구든지 「특정 금융거래정보의 보고 및 이용 등에 관한 법률」 제2조제4호에 따른 불법재산의 은닉, 같은 조 제5호에 따른 자금세탁행위 또는 같은 조 제6호에 따른 공중협박자금조달행위 및 강제집행의 면탈, 그 밖에 탈법행위를 목적으로 타인의 실명으로 금융거래를 하여서는 아니 된다.

④ 금융회사등에 종사하는 자는 제3항에 따른 금융거래를 알선하거나 중개하여서는 아니 된다.

⑤ 제1항에 따라 실명이 확인된 계좌 또는 외국의 관계 법령에 따라 이와 유사한 방법으로 실명이 확인된 계좌에 보유하고 있는 금융자산은 명의자의 소유로 추정한다.

⑥ 금융회사등은 금융위원회가 정하는 방법에 따라 제3항의 주요 내용을 거래자에게 설명하여야 한다.

⑦ 실명거래의 확인 방법 및 절차, 확인 업무의 위탁과 그 밖에 필요한 사항은 대통령령으로 정한다.

제4조(금융거래의 비밀보장) ① 금융회사등에 종사하는 자는 명의인(신탁의 경우에는 위탁자 또는 수익자를 말한다)의 서면상의 요구나 동의를 받지 아니하고는 그 금융거래의 내용에 대한 정보 또는 자료(이하 “거래정보등”이라 한다)를 타인에게 제공하거나 누설하여서는 아니 되며, 누구든지 금융회사등에 종사하는 자에게 거래정보등의 제공을 요구하여서는 아니 된다. 다만, 다음 각 호의 어느 하나에 해당하는 경우로서 그 사용 목적에 필요한 최소한의 범위에서 거래정보등을 제공하거나 그 제공을 요구하는 경우에는 그러하지 아니하다.

1. 법원의 제출명령 또는 법관이 발부한 영장에 따른 거래정보등의 제공



2. 조세에 관한 법률에 따라 제출의무가 있는 과세자료 등의 제공과 소관 관서의 장이 상속·증여 재산의 확인, 조세탈루의 혐의를 인정할 만한 명백한 자료의 확인, 채납자(채납액 5천만원 이상인 채납자의 경우에는 채납자의 재산을 은닉한 혐의가 있다고 인정되는 다음 각 목에 해당하는 사람을 포함한다)의 재산조회, 「국세징수법」 제9조제1항 각 호의 어느 하나에 해당하는 사유로 조세에 관한 법률에 따른 질문·조사를 위하여 필요로 하는 거래정보등의 제공
  - 가. 채납자의 배우자(사실상 혼인관계에 있는 사람을 포함한다)
  - 나. 채납자의 6촌 이내 혈족
  - 다. 채납자의 4촌 이내 인척
3. 「국정감사 및 조사에 관한 법률」에 따른 국정조사에 필요한 자료로서 해당 조사위원회의 의결에 따른 금융감독원장(「금융위원회의 설치 등에 관한 법률」 제24조에 따른 금융감독원의 원장을 말한다. 이하 같다) 및 예금보험공사사장(「예금자보호법」 제3조에 따른 예금보험공사의 사장을 말한다. 이하 같다)의 거래정보등의 제공
4. 금융위원회(증권시장·파생상품시장의 불공정거래조사의 경우에는 증권선물위원회를 말한다. 이하 이 조에서 같다), 금융감독원장 및 예금보험공사사장이 금융회사등에 대한 감독·검사를 위하여 필요로 하는 거래정보등의 제공으로서 다음 각 목의 어느 하나에 해당하는 경우와 제3호에 따라 해당 조사위원회에 제공하기 위한 경우
  - 가. 내부자거래 및 불공정거래행위 등의 조사에 필요한 경우
  - 나. 고객예금 횡령, 무자원(無資源) 입금 기표(記票) 후 현금 인출 등 금융사고의 적발에 필요한 경우
  - 다. 구속성예금 수입(受入), 자기앞수표 선발행(先發行) 등 불건전 금융거래행위의 조사에 필요한 경우
  - 라. 금융실명거래 위반, 장부 외 거래, 출자자 대출, 동일인 한도 초과 등 법령 위반행위의 조사에 필요한 경우
  - 마. 「예금자보호법」에 따른 예금보험업무 및 「금융산업의 구조개선에 관한 법률」에 따라 예금보험공사사장이 예금자표(預金者表)의 작성업무를 수행하기 위하여 필요한 경우
5. 동일한 금융회사등의 내부 또는 금융회사등 상호간에 업무상 필요한 거래정보등의 제공
6. 금융위원회 및 금융감독원장이 그에 상응하는 업무를 수행하는 외국 금융감독기관(국제금융감독기구를 포함한다. 이하 같다)과 다음 각 목의 사항에 대한 업무협조를 위하여 필요로 하는 거래정보등의 제공
  - 가. 금융회사등 및 금융회사등의 해외지점·현지법인 등에 대한 감독·검사
  - 나. 「자본시장과 금융투자업에 관한 법률」 제437조에 따른 정보교환 및 조사 등의 협조
7. 「자본시장과 금융투자업에 관한 법률」에 따라 거래소허가를 받은 거래소(이하 “거래소”라 한다)가 다음 각 목의 경우에 필요로 하는 투자매매업자·투자중개업자가 보유한 거래정보등의

## 제공

가. 「자본시장과 금융투자업에 관한 법률」 제404조에 따른 이상거래(異常去來)의 심리 또는 회원의 감리를 수행하는 경우

나. 이상거래의 심리 또는 회원의 감리와 관련하여 거래소에 상응하는 업무를 수행하는 외국거래소 등과 협조하기 위한 경우. 다만, 금융위원회의 사전 승인을 받은 경우로 한정한다.

8. 그 밖에 법률에 따라 불특정 다수인에게 의무적으로 공개하여야 하는 것으로서 해당 법률에 따른 거래정보등의 제공

② 제1항제1호부터 제4호까지 또는 제6호부터 제8호까지의 규정에 따라 거래정보등의 제공을 요구하는 자는 다음 각 호의 사항이 포함된 금융위원회가 정하는 표준양식에 의하여 금융회사등의 특정 점포에 이를 요구하여야 한다. 다만, 제1항제1호에 따라 거래정보등의 제공을 요구하거나 같은 항 제2호에 따라 거래정보등의 제공을 요구하는 경우로서 부동산(부동산에 관한 권리를 포함한다. 이하 이 항에서 같다)의 보유기간, 보유 수, 거래 규모 및 거래 방법 등 명백한 자료에 의하여 대통령령으로 정하는 부동산거래와 관련한 소득세 또는 법인세의 탈루혐의가 인정되어 그 탈루사실의 확인이 필요한 자(해당 부동산 거래를 알선·중개한 자를 포함한다)에 대한 거래정보등의 제공을 요구하는 경우 또는 채납액 1천만원 이상인 채납자의 재산조치를 위하여 필요한 거래정보등의 제공을 대통령령으로 정하는 바에 따라 요구하는 경우에는 거래정보등을 보관 또는 관리하는 부서에 이를 요구할 수 있다.

1. 명의인의 인적사항
2. 요구 대상 거래기간
3. 요구의 법적 근거
4. 사용 목적
5. 요구하는 거래정보등의 내용
6. 요구하는 기관의 담당자 및 책임자의 성명과 직책 등 인적사항

③ 금융회사등에 종사하는 자는 제1항 또는 제2항을 위반하여 거래정보등의 제공을 요구받은 경우에는 그 요구를 거부하여야 한다.

④ 제1항 각 호[중전의 금융실명거래에관한법률(대통령 긴급재정경제명령 제16호로 폐지되기 전의 것을 말한다) 제5조제1항제1호부터 제4호까지 및 금융실명거래및비밀보장에관한긴급재정경제명령(법률 제5493호로 폐지되기 전의 것을 말한다. 이하 같다) 제4조제1항 각 호를 포함한다]에 따라 거래정보등을 알게 된 자는 그 알게 된 거래정보등을 타인에게 제공 또는 누설하거나 그 목적 외의 용도로 이용하여서는 아니 되며, 누구든지 거래정보등을 알게 된 자에게 그 거래정보등의 제공을 요구하여서는 아니 된다. 다만, 금융위원회 또는 금융감독원장이 제1항제4호 및 제6호에 따라 알게 된 거래정보등을 외국 금융감독기관에 제공하거나 거래소가 제1항제7호에 따라 외국거래소 등에 거래정보등을 제공하는 경우에는 그러하지 아니하다.

⑤ 제1항 또는 제4항을 위반하여 제공 또는 누설된 거래정보등을 취득한 자(그로부터 거래정보등을 다시 취득한 자를 포함한다)는 그 위반사실을 알게 된 경우 그 거래정보등을 타인에게 제공 또는 누설하여서는 아니 된다.

⑥ 다음 각 호의 법률의 규정에 따라 거래정보등의 제공을 요구하는 경우에는 해당 법률의 규정에도 불구하고 제2항에 따른 금융위원회가 정한 표준양식으로 하여야 한다.

1. 「감사원법」 제27조제2항
2. 「정치자금법」 제52조제2항
3. 「공직자윤리법」 제8조제5항
4. 삭제 <2020. 12. 29.>
5. 「상속세 및 증여세법」 제83조제1항
6. 「특정 금융거래정보의 보고 및 이용 등에 관한 법률」 제13조제3항
7. 「과세자료의 제출 및 관리에 관한 법률」 제6조제1항

제4조의2(거래정보등의 제공사실의 통보) ① 금융회사등은 명의인의 서면상의 동의를 받아 거래정보등을 제공한 경우나 제4조제1항제1호·제2호(조세에 관한 법률에 따라 제출의무가 있는 과세자료 등의 경우는 제외한다)·제3호 및 제8호에 따라 거래정보등을 제공한 경우에는 제공한 날(제2항 또는 제3항에 따라 통보를 유예한 경우에는 통보유예기간이 끝난 날)부터 10일 이내에 제공한 거래정보등의 주요 내용, 사용 목적, 제공받은 자 및 제공일 등을 명의인에게 서면으로 통보하여야 한다.

② 금융회사등은 통보 대상 거래정보등의 요구자로부터 다음 각 호의 어느 하나에 해당하는 사유로 통보의 유예를 서면으로 요청받은 경우에는 제1항에도 불구하고 유예요청기간(제2호 또는 제3호의 사유로 요청을 받은 경우로서 그 유예요청기간이 6개월 이상인 경우에는 6개월) 동안 통보를 유예하여야 한다.

1. 해당 통보가 사람의 생명이나 신체의 안전을 위협할 우려가 있는 경우
2. 해당 통보가 증거 인멸, 증인 위협 등 공정한 사법절차의 진행을 방해할 우려가 명백한 경우
3. 해당 통보가 질문·조사 등의 행정절차의 진행을 방해하거나 과도하게 지연시킬 우려가 명백한 경우

③ 금융회사등은 거래정보등의 요구자가 제2항 각 호의 어느 하나에 해당하는 사유가 지속되고 있음을 제시하고 통보의 유예를 서면으로 반복하여 요청하는 경우에는 요청받은 날부터 두 차례만(제2항제1호의 경우는 제외한다) 매 1회 3개월의 범위에서 유예요청기간 동안 통보를 유예하여야 한다. 다만, 제4조제1항제2호(조세에 관한 법률에 따라 제출의무가 있는 과세자료 등의 경우는 제외한다)에 따른 거래정보등의 제공을 요구하는 자가 통보의 유예를 요청하는 경우에는 요청을 받은 때마다 그 날부터 6개월의 범위에서 유예요청기간 동안 통보를 유예하여야 한다.

④ 제1항에 따라 금융회사등이 거래정보등의 제공사실을 명의인에게 통보하는 경우에 드는 비용은 대통령령으로 정하는 바에 따라 제4조제1항에 따라 거래정보등의 제공을 요구하는 자가 부담한다.

⑤ 다음 각 호의 법률의 규정에 따라 거래정보등의 제공을 요구하는 경우에는 제1항부터 제4항까지의 규정을 적용한다.

1. 「감사원법」 제27조제2항
2. 「정치자금법」 제52조제2항
3. 「공직자윤리법」 제8조제5항
4. 삭제 <2020. 12. 29.>
5. 「상속세 및 증여세법」 제83조제1항
6. 「과세자료의 제출 및 관리에 관한 법률」 제6조제1항

제4조의3(거래정보등의 제공내용의 기록·관리) ① 금융회사등은 명의인의 서면상의 동의를 받아 명의인 외의 자에게 거래정보등을 제공한 경우나 제4조제1항제1호·제2호(조세에 관한 법률에 따라 제출의무가 있는 과세자료 등의 경우는 제외한다)·제3호·제4호·제6호·제7호 또는 제8호에 따라 명의인 외의 자로부터 거래정보등의 제공을 요구받거나 명의인 외의 자에게 거래정보등을 제공한 경우에는 다음 각 호의 사항이 포함된 금융위원회가 정하는 표준양식으로 기록·관리하여야 한다.

1. 요구자(담당자 및 책임자)의 인적사항, 요구하는 내용 및 요구일
- 1의2. 사용 목적(명의인의 서면상의 동의를 받아 명의인 외의 자에게 거래정보등을 제공한 경우는 제외한다)
2. 제공자(담당자 및 책임자)의 인적사항 및 제공일
3. 제공된 거래정보등의 내용
4. 제공의 법적 근거
5. 명의인에게 통보한 날
6. 통보를 유예한 경우 통보유예를 한 날, 사유, 기간 및 횟수

② 제1항에 따른 기록은 거래정보등을 제공한 날(제공을 거부한 경우에는 그 제공을 요구받은 날)부터 5년간 보관하여야 한다.

③ 다음 각 호의 법률의 규정에 따라 거래정보등의 제공을 요구하는 경우에는 제1항 및 제2항을 적용한다.

1. 「감사원법」 제27조제2항
2. 「정치자금법」 제52조제2항
3. 「공직자윤리법」 제8조제5항
4. 삭제 <2020. 12. 29.>

5. 「상속세 및 증여세법」 제83조제1항
6. 「특정 금융거래정보의 보고 및 이용 등에 관한 법률」 제13조제3항
7. 「과세자료의 제출 및 관리에 관한 법률」 제6조제1항

제4조의4(금융위원회의 업무) 금융위원회는 이 법 또는 다른 법률에 따른 거래정보등의 요구, 제공, 통보 및 통보유에 현황을 파악하여 분석하고 그 결과를 매년 정기국회에 보고하여야 한다.

제5조(비실명자산소득에 대한 차등과세) 실명에 의하지 아니하고 거래한 금융자산에서 발생하는 이자 및 배당소득에 대하여는 소득세의 원천징수세율을 100분의 90(특정채권에서 발생하는 이자소득의 경우에는 100분의 20(2001년 1월 1일 이후부터는 100분의 15))으로 하며, 「소득세법」 제14조제2항에 따른 종합소득과세표준의 계산에는 이를 합산하지 아니한다.

제5조의2(행정처분) ① 금융위원회는 금융회사등이 이 법 또는 이 법에 따른 명령이나 지시를 위반한 사실을 발견하였을 때에는 다음 각 호의 어느 하나에 해당하는 조치를 하거나 해당 금융회사등의 영업에 관한 행정제재처분의 권한을 가진 관계 행정기관의 장에게 그 조치를 요구할 수 있다.

1. 위반행위의 시정명령 또는 중지명령
2. 위반행위로 인한 조치를 받았다는 사실의 공표명령 또는 게시명령
3. 기관경고
4. 기관주의

② 금융위원회는 금융회사등이 다음 각 호의 어느 하나에 해당하는 경우에는 6개월 이내의 범위에서 그 업무의 전부 또는 일부의 정지를 명하거나 해당 금융회사등의 영업에 관한 행정제재처분의 권한을 가진 관계 행정기관의 장에게 그 조치를 요구할 수 있다.

1. 제1항제1호 및 제2호에 따른 명령을 이행하지 아니한 경우
2. 제1항제3호에 따른 기관경고를 3회 이상 받은 경우
3. 그 밖에 이 법 또는 이 법에 따른 명령이나 지시를 위반하여 건전한 금융거래의 질서 또는 거래자의 이익을 크게 해칠 우려가 있는 경우

③ 금융위원회는 금융회사등의 임원 또는 직원이 이 법 또는 이 법에 따른 명령이나 지시를 위반한 사실을 발견하였을 때에는 다음 각 호의 구분에 따른 조치를 하여 줄 것을 해당 금융회사등의 장에게 요구할 수 있다.

1. 임원: 다음 각 목의 어느 하나에 해당하는 조치
  - 가. 해임
  - 나. 6개월 이내의 직무정지
  - 다. 문책경고

라. 주의적 경고

마. 주의

2. 직원: 다음 각 목의 어느 하나에 해당하는 조치

가. 면직

나. 6개월 이내의 정직

다. 감봉

라. 견책

마. 주의

④ 제1항 또는 제2항에 따른 요구를 받은 관계 행정기관의 장은 정당한 사유가 없으면 그 요구에 따라야 한다.

제6조(벌칙) ① 제3조제3항 또는 제4항, 제4조제1항 또는 제3항부터 제5항까지의 규정을 위반한 자는 5년 이하의 징역 또는 5천만원 이하의 벌금에 처한다.

② 제1항의 징역형과 벌금형은 병과(併科)할 수 있다.

제7조(과태료) ① 제3조·제4조의2제1항 및 제5항(제4조의2제1항을 적용하는 경우로 한정한다)·제4조의3을 위반한 금융회사등의 임원 또는 직원에게는 3천만원 이하의 과태료를 부과한다.

② 제1항에 따른 과태료는 대통령령으로 정하는 바에 따라 금융위원회가 부과·징수한다.

제8조(양벌규정) 법인의 대표자나 법인 또는 개인의 대리인, 사용인, 그 밖의 종업원이 그 법인 또는 개인의 업무에 관하여 제6조 또는 제7조의 위반행위를 하면 그 행위자를 벌하는 외에 그 법인 또는 개인에게도 해당 조문의 벌금 또는 과태료를 과(科)한다. 다만, 법인 또는 개인이 그 위반행위를 방지하기 위하여 해당 업무에 관하여 상당한 주의와 감독을 게을리하지 아니한 경우에는 그러하지 아니하다.

제9조(다른 법률과의 관계) ① 이 법과 다른 법률이 서로 일치하지 아니하는 경우에는 이 법에 따른다.

② 금융실명거래및비밀보장에관한긴급재정경제명령 시행 당시 같은 긴급재정경제명령보다 우선하여 적용하였던 법률은 제1항에도 불구하고 이 법에 우선하여 적용한다.

제10조(권한의 위탁) 금융위원회는 이 법에 따른 권한의 일부를 대통령령으로 정하는 바에 따라 금융감독원장에게 위탁할 수 있다.

## 우체국예금·보험에 관한 법률

[시행 2020. 12. 10]

## 제1장 총칙

제1조(목적) 이 법은 체신관서(遞信官署)로 하여금 간편하고 신용 있는 예금·보험사업을 운영하게 함으로써 금융의 대중화를 통하여 국민의 저축의욕을 북돋우고, 보험의 보편화를 통하여 재해의 위험에 공동으로 대처하게 함으로써 국민 경제생활의 안정과 공공복리의 증진에 이바지함을 목적으로 한다.

제2조(정의) 이 법에서 사용하는 용어의 뜻은 다음과 같다.

1. “우체국예금”이란 이 법에 따라 체신관서에서 취급하는 예금을 말한다.
2. “예금통장”이란 우체국예금의 예입(預入)과 지급 사실을 증명하기 위하여 체신관서에서 발행하는 통장을 말한다.
3. “예금증서”란 우체국예금의 예입과 지급 사실을 증명하기 위하여 체신관서에서 발행하는 증서를 말한다.
4. “우체국보험”이란 이 법에 따라 체신관서에서 피보험자의 생명·신체의 상해(傷害)를 보험사고로 하여 취급하는 보험을 말한다.
5. “보험계약”이란 보험계약자가 보험료를 납입하고 보험사고가 발생하였을 경우 체신관서가 보험금을 지급할 것을 내용으로 하는 계약을 말한다.
6. “보험사고”란 보험계약상 체신관서가 보험수익자에게 보험금이나 그 밖의 급여를 지급할 의무를 발생하게 하는 피보험자의 생명·신체에 관한 불확정한 사고를 말한다.

제3조(우체국예금·보험사업의 관장) 우체국예금사업과 우체국보험사업은 국가가 경영하며, 과학기술정보통신부장관이 관장(管掌)한다.

제3조의2(건전성의 유지·관리) ① 과학기술정보통신부장관은 우체국예금·보험사업에 대한 건전성을 유지하고 관리하기 위하여 필요한 경우에는 금융위원회에 검사를 요청할 수 있다.

② 과학기술정보통신부장관은 우체국예금·보험사업의 건전한 육성과 계약자 보호를 위하여 금융위원회와 협의하여 건전성을 유지하고 관리하기 위하여 필요한 기준을 정하고 고시(告示)하여야 한다.

제4조(국가의 지급 책임) 국가는 우체국예금(이자를 포함한다)과 우체국보험계약에 따른 보험금 등의 지급을 책임진다.

제5조 삭제



제6조(업무취급의 제한) ① 과학기술정보통신부장관은 전시·사변, 천재지변, 그 밖의 부득이한 사유가 있을 때에는 과학기술정보통신부령으로 정하는 바에 따라 우체국예금(이하 “예금”이라 한다)과 우체국보험(이하 “보험”이라 한다)에 관한 업무취급을 제한하거나 정지할 수 있다.

② 과학기술정보통신부장관은 제1항에 따라 예금·보험에 관한 업무취급을 제한하거나 정지한 경우에는 그 내용을 공고하여야 한다.

제7조(피해 예금자 등에 대한 이용편의 제공) ① 과학기술정보통신부장관은 전시·사변, 천재지변, 그 밖의 부득이한 사유로 피해를 입은 예금자 및 보험계약자·피보험자 또는 보험수익자(이하 “보험계약자등”이라 한다)에게는 과학기술정보통신부령으로 정하는 바에 따라 예금·보험의 업무취급에 관한 수수료를 면제하거나 그 밖의 이용편의를 제공할 수 있다.

② 과학기술정보통신부장관은 제1항에 따라 수수료를 면제하거나 그 밖의 이용편의를 제공할 때에는 그 내용을 공고하여야 한다.

제8조(예금·보험의 증대 활동) ① 과학기술정보통신부장관은 예금·보험을 늘리고 유지하기 위하여 필요한 활동을 할 수 있다.

② 제1항에 따른 활동의 내용과 활동 경비의 지출에 필요한 사항은 과학기술정보통신부령으로 정한다.

제9조(우편물의 무료취급) 예금·보험업무의 취급에 관한 우편물은 과학기술정보통신부령으로 정하는 바에 따라 무료로 할 수 있다.

제10조(관계 부처와의 협의 등) ① 과학기술정보통신부장관은 제14조제2항에 따라 예금의 종류별 이자율을 정하려면 금융위원회와 협의하여야 한다. 다만, 「한국은행법」 제28조제13호에 따라 금융통화위원회의 정하는 기준의 범위에서 이자율을 정하려는 경우에는 그러하지 아니하다.

② 과학기술정보통신부장관은 제28조에 따라 계약보험금 한도액을 과학기술정보통신부령으로 정하려면 금융위원회와 협의하여야 한다.

③ 과학기술정보통신부장관은 제19조제2항에 따른 국채(國債) 및 공채(公債)의 매매이율과 제1항 단서에 따른 예금의 종류별 이자율을 정한 때에는 금융위원회에 알려야 하고, 예금거래와 관련된 약관을 제정 또는 변경하였을 때에는 금융위원회에 알려야 한다.

④ 과학기술정보통신부장관은 보험의 종류를 수정하려면 「보험업법」 제5조제3호에 따른 기초서류 등을 금융위원회에 제출하고 협의하여야 한다.

⑤ 과학기술정보통신부장관은 회계연도마다 보험의 결산이 끝났을 때에는 재무제표 등 결산서류를 금융위원회에 제출하고 협의하여야 한다.

⑥ 제2항·제4항 및 제5항에 따른 제출서류와 협의 절차 등에 필요한 사항은 과학기술정보통신부령으로 정한다.

## 제2장 예금

제11조(예금의 종류 등) ① 예금은 요구불예금과 저축성예금으로 구분한다.

② 예금의 종류와 종류별 내용 및 가입대상 등에 관하여 필요한 사항은 과학기술정보통신부장관이 정하여 고시한다.

③ 예금업무취급 등에 필요한 사항은 과학기술정보통신부령으로 정한다.

제12조(예금통장 등의 발급) 체신관서는 예금자가 처음 예입할 때에는 예금자에게 예금통장이나 예금증서를 내준다.

제13조(인감 및 서명) ① 예금자가 예금에 관하여 사용할 인감 또는 서명(「전자서명법」 제2조제2호에 따른 전자서명을 포함한다)은 체신관서에 신고된 것이어야 한다.

② 제1항에 따른 인감은 예금자의 신고를 받아 변경할 수 있다.

제14조(이자의 지급 등) ① 예금에 대하여는 과학기술정보통신부령으로 정하는 바에 따라 이자를 지급한다.

② 예금의 종류별 이자율은 금융기관의 이자율을 고려하여 과학기술정보통신부장관이 정하여 고시한다.

제15조(예금의 예입) ① 예금의 예입은 현금이나 과학기술정보통신부령으로 정하는 유가증권 또는 증서로 한다.

② 예금자는 제1항에 따른 유가증권 또는 증서로 예입을 한 경우에는 그 유가증권 또는 증서로 결제하거나 지급한 후가 아니면 그 예입금의 지급을 청구하지 못한다.

③ 제2항에 따라 유가증권 또는 증서가 결제되거나 지급되지 아니하면 예금이 예입되지 아니한 것으로 본다.

제16조(예금액의 제한) ① 과학기술정보통신부장관은 예금의 종류별로 예금자가 예입할 수 있는 최고한도액을 정할 수 있다.

② 과학기술정보통신부장관은 거래관행과 업무취급의 편의 등을 고려하여 예금자가 한 번에 예입할 수 있는 최저액을 정할 수 있다.

③ 과학기술정보통신부장관은 제1항이나 제2항에 따라 최고한도액이나 최저액을 정한 경우에는 그 금액을 고시하여야 한다.

제17조(예금의 지급) 예금의 지급은 체신관서에서 예금통장이나 예금증서에 의하여 예금자의 청구를 받아 지급한다.

제18조(예금자금의 운용) ① 과학기술정보통신부장관은 예금(이자를 포함한다)의 지급에 지장이 없는 범위에서 예금자금을 다음 각 호의 방법으로 운용한다.

1. 금융기관에 예탁(預託)

2. 재정자금에 예탁
  3. 「자본시장과 금융투자업에 관한 법률」에 따른 증권의 매매 및 대여
  4. 「자본시장과 금융투자업에 관한 법률」 제355조에 따른 자금중개회사를 통한 금융기관에 대여
  5. 「자본시장과 금융투자업에 관한 법률」 제5조에 따른 파생상품의 거래
  6. 대통령령으로 정하는 업무용 부동산의 취득·처분 및 임대
- ② 제1항제3호에 따른 증권의 매입, 같은 항 제4호에 따른 금융기관에의 대여, 같은 항 제5호에 따른 파생상품 거래의 각 총액이 예금자금에서 차지하는 비율과 같은 항 제6호에 따른 업무용 부동산의 보유한도는 예금의 안정을 해치지 아니하는 범위에서 과학기술정보통신부령으로 정한다.
- ③ 과학기술정보통신부장관은 제1항에 따른 자금의 운용으로 생긴 수입금으로 이자를 지급하고 그 밖에 필요한 비용에 충당할 수 있다.

제19조(국채 및 공채의 매도) ① 제18조제1항제3호에 따라 매입한 증권 중 국채 및 공채는 체신관서에서 매도(賣渡)할 수 있다. 이 경우 매수인이 요청하면 환매(還買)를 조건으로 할 수 있다.

② 제1항에 따라 환매를 조건으로 매도하는 국채 및 공채의 매매이율은 과학기술정보통신부장관이 정하여 고시한다.

③ 제1항에 따른 국채 및 공채의 매도, 환매조건부매도에 관한 절차, 취급체신관서, 그 밖에 필요한 사항은 과학기술정보통신부령으로 정한다.

제20조(예금통장 등의 재발급) ① 체신관서는 다음 각 호의 어느 하나에 해당하는 경우에는 예금자의 신청을 받아 예금통장·예금증서 또는 지급증서를 재발급할 수 있다.

1. 분실한 경우
2. 더럽혀지거나 손상되어 기재사항이 분명하지 아니한 경우
3. 예금통장에 빈자리가 없는 경우

② 제1항에 따른 예금통장 등의 재발급 수수료와 그 납입 또는 면제, 그 밖의 재발급 절차 등에 관하여는 과학기술정보통신부령으로 정한다.

제21조(예금통장 등의 제출) 체신관서는 예금업무를 취급하기 위하여 필요하다고 인정할 때에는 예금자에게 예금통장이나 예금증서를 제출하도록 요구할 수 있다.

제22조(권리자의 확인 등) 체신관서는 예금통장 또는 예금증서의 소지인(所持人)이 예금의 지급을 청구한 경우에는 그가 정당한 권리자인지를 확인한 후 지급할 수 있다.

제23조(손해에 대한 면책) 체신관서는 다음 각 호의 어느 하나에 해당하는 경우에는 지급이 늦어져서 발생한 손해에 대하여 책임을 지지 아니한다.

1. 지급 청구가 이 법을 따르지 아니한 경우

## 2. 천재지변이나 그 밖의 부득이한 사유로 업무취급을 하지 못하게 된 경우

제24조(예금지급청구권의 소멸) ① 체신관서는 예금자가 10년간 예금을 하지 아니하거나 예금의 지급, 이자의 기입, 인감 변경, 예금통장(예금증서를 포함한다)의 재발급신청 등을 하지 아니한 경우에는 과학기술정보통신부령으로 정하는 바에 따라 그 예금의 지급청구나 그 밖에 예금의 처분에 필요한 신청을 할 것을 최고(催告)하여야 한다.

② 제1항에 따른 최고를 한 후 2개월이 지나도록 예금지급의 청구나 그 밖에 예금의 처분에 필요한 신청을 하지 아니한 경우에는 그 예금에 관한 예금자의 지급청구권은 소멸한다.

③ 지급증서를 발행한 예금에 관한 지급청구권은 그 발행 후 3년간 지급을 청구하지 아니한 경우에는 소멸한다.

④ 제1항 및 제3항의 기간에는 만기가 정하여진 예금의 만기까지의 예치기간과 지급증서의 유효기간은 포함하지 아니한다.

⑤ 제2항 또는 제3항에 따라 예금자의 지급청구권이 소멸된 예금은 국고에 귀속한다.

제24조의2(예금 미청구자에 대한 지원) ① 과학기술정보통신부장관은 제24조제5항에 따라 국고에 귀속된 예금 중 과학기술정보통신부령으로 정하는 사유가 있는 예금에 대하여 예금자가 지급청구를 하면 예금을 갈음하는 일정한 금액을 예금자에게 지급할 수 있다.

② 제1항에 따른 금액의 지급한도와 그 밖에 지급에 필요한 사항은 과학기술정보통신부령으로 정한다.

## 제3장 보험

제25조(청약의 승낙) ① 보험계약은 보험계약을 체결하려는 자가 첫 회분 보험료 납입과 함께 보험계약을 청약하고 체신관서가 이를 승낙함으로써 그 효력이 발생한다.

② 체신관서는 제1항에 따른 청약을 승낙한 때에는 보험증서를 작성하여 보험계약자에게 내주어야 한다.

③ 제2항의 보험증서의 기재사항은 과학기술정보통신부령으로 정한다.

제26조(특약에 따른 불이익 변경금지) 과학기술정보통신부장관은 보험계약자와의 특약으로 이 법의 규정을 보험계약자등에게 불리하게 변경하지 못한다.

제27조(보험약관) ① 과학기술정보통신부장관은 과학기술정보통신부령으로 정하는 범위에서 보험계약의 내용에 관한 사항을 보험약관으로 정하여 고시하여야 한다.

② 보험계약에 관하여 이 법 또는 과학기술정보통신부령으로 규정하지 아니한 사항은 보험약관에 따른다.

제28조(보험의 종류와 금액 등) 보험의 종류, 계약보험금 한도액, 보험업무의 취급 등에 필요한 사항은 과학기술정보통신부령으로 정한다.

제29조(신체검사의 면제) 보험계약을 체결할 때에는 피보험자에 대한 신체검사는 하지 아니한다. 다만, 과학기술정보통신부령으로 정하는 피보험자에 대하여는 그러하지 아니하다.

제30조(보험수익자) 보험계약자가 보험수익자(保險受益者)를 지정하지 아니한 경우에는 보험계약자를 보험수익자로 본다.

제31조(보험금의 감액 지급) 채신관서는 보험계약의 효력 발생 후 과학기술정보통신부령으로 정하는 기간 내에 보험사고가 발생한 경우에는 과학기술정보통신부령으로 정하는 바에 따라 보험금의 일부를 지급하지 아니할 수 있다.

제32조(보험계약의 승계) ① 보험계약자는 피보험자의 동의를 받아 제3자에게 보험계약으로 인한 권리·의무를 승계하게 할 수 있다.

② 제1항에 따른 승계를 한 경우 보험계약자가 채신관서에 승계 사실을 알리지 아니하면 대항할 수 없다.

제33조(보험약관 개정의 효력) ① 보험약관의 개정은 이미 체결한 보험계약에는 그 효력이 없다.

② 과학기술정보통신부장관은 보험약관을 개정하는 경우 보험계약자등의 이익을 보호하기 위하여 특히 필요하다고 인정할 때에는 제1항에도 불구하고 장래에 향하여 그 효력을 인정할 수 있다.

제34조(보험계약의 변경) 보험계약자는 과학기술정보통신부령으로 정하는 바에 따라 채신관서에 계약내용의 변경을 청구할 수 있다.

제35조(보험계약의 해지) ① 보험계약자는 보험사고가 발생하기 전에는 언제든지 보험계약을 해지(解止)할 수 있다.

② 보험계약을 체결할 때 보험계약자 또는 피보험자가 과학기술정보통신부령으로 정하는 중요한 사항을 고의 또는 중대한 과실로 고지하지 아니하거나 부실한 고지를 한 경우에는 채신관서는 그 사실을 알게 된 날부터 1개월 이내, 보험계약의 효력발생일부터 5년 이내에만 그 보험계약을 해지할 수 있다.

③ 채신관서는 보험계약 체결 당시 제36조제1항제2호의 경우 외에 보험사고가 이미 발생하였거나 발생할 수 없는 것임을 안 때에는 그 보험계약을 해지할 수 있다.

제36조(보험계약의 무효) ① 다음 각 호의 어느 하나에 해당하는 보험계약은 무효로 한다.

1. 보험계약자 또는 피보험자의 사기(詐欺)로 인한 보험계약
2. 보험계약자등이 보험계약 체결 당시 이미 보험사고가 발생하였거나 발생할 수 없는 것임을 알고 한 보험계약

② 채신관서는 제1항에 따라 보험계약이 무효인 경우에는 보험금을 지급하지 아니하며, 보험계약자가 이미 낸 보험료는 반환하지 아니한다.

제37조(보험계약 효력의 상실) ① 보험계약자가 보험료를 내지 아니하고 과학기술정보통신부령으로 정하는 유예기간이 지난 때에는 그 보험계약은 효력을 잃는다.

② 보험계약자가 제1항에 따른 유예기간이 지난 후 1개월 이내에 그 계약을 보험료 납입을 완료한 보험계약으로 변경하여 줄 것을 청구한 경우에는 제1항을 적용하지 아니한다.

제38조(환급금의 지급) 체신관서는 제34조, 제35조, 제36조제1항, 제37조제1항, 제43조 및 제50조에서 준용하는 「상법」 제655조에 따라 보험금을 지급하지 아니하게 된 경우에는 보험수익자를 위하여 적립한 금액의 일부를 보험계약자에게 되돌려주어야 하며, 이 경우 되돌려줄 금액(이하 “환급금”이라 한다)의 범위와 환급 절차 등에 관한 사항은 과학기술정보통신부령으로 정한다. 다만, 제43조제2호에 따른 보험사고가 보험계약자에 의하여 발생한 경우에는 되돌려주지 아니한다.

제39조(보험계약의 부활) ① 보험계약자는 제37조제1항에 따른 보험계약의 효력 상실 후 2년을 초과하지 아니하는 범위에서 보험약관에서 정하는 기간 이내에 미납보험료의 납입과 함께 실효(失効)된 보험계약의 부활을 청구할 수 있다.

② 제1항에 따른 부활의 효력은 체신관서가 그 청구를 승낙한 때부터 발생한다.

③ 보험계약이 부활된 경우에는 처음부터 보험계약의 효력이 상실되지 아니한 것으로 본다.

제40조(보험계약 부활 시의 준용 규정) 보험계약 부활에 관하여는 제31조, 제35조제2항·제3항 및 제36조를 준용한다.

제41조(환급금의 대출) 체신관서는 보험계약자가 청구할 때에는 보험계약이 해지된 경우 등에 되돌려줄 수 있는 금액의 범위에서 과학기술정보통신부령으로 정하는 바에 따라 대출할 수 있다.

제42조(보험금 등 지급 시의 공제) 체신관서는 보험금이나 환급금을 지급할 때 제41조에 따른 대출금이나 미납보험료가 있으면 지급 금액에서 이를 빼고 지급한다.

제43조(체신관서의 면책) 체신관서는 다음 각 호의 어느 하나에 해당하는 보험사고에 대하여는 보험금 지급의 책임을 지지 아니한다.

1. 피보험자가 보험계약 또는 제39조제2항에 따른 보험계약 부활의 효력이 발생한 후 2년 이내에 자살하거나 자해행위로 인하여 발생한 보험사고
2. 보험계약자 또는 보험수익자의 고의로 인하여 발생한 생명·신체에 관한 보험사고 다만, 보험수익자가 여러 명인 경우에는 그가 지급받을 부분만 해당된다.

제44조(보험금의 감액 지급 등) ① 체신관서는 천재지변, 전쟁, 그 밖의 변란(變亂)으로 인한 보험사고가 발생하여 보험금 계산의 기초에 중대한 영향을 미칠 우려가 있을 때에는 그 보험금을 감액하여 지급할 수 있다.

② 제1항에 따른 보험금의 감액지급률은 과학기술정보통신부령으로 정한다.

제45조(수급권의 보호) ① 보험금 또는 환급금을 지급받을 권리는 양도할 수 없다.

② 보험금을 지급받을 권리에 대하여는 다음 각 호의 금액은 압류할 수 없다.

1. 직계존속(直系尊屬)·직계비속(直系卑屬) 또는 배우자가 사망함으로써 보험수익자가 취득하는 사망 보험금청구권의 2분의 1에 해당하는 금액
2. 본인, 직계존속·직계비속 또는 배우자의 장애로 인하여 보험수익자가 취득하는 장애보험금청구권의 2분의 1에 해당하는 금액
3. 「국민기초생활 보장법」 제7조에 따른 급여를 받는 사람 또는 「장애인복지법」 제32조에 따라 등록된 장애인이 보험수익자로서 취득하는 보험금청구권(제1호 또는 제2호에 해당하는 보험금청구권은 제외한다)의 2분의 1에 해당하는 금액
4. 「장애인복지법」 제32조에 따라 등록된 장애인에게 보험사고가 발생하여 보험수익자가 취득하는 보험금청구권(제1호부터 제3호까지의 규정에 해당하는 보험금청구권은 제외한다)의 2분의 1에 해당하는 금액

③ 제2항 각 호의 보험금청구권을 제외한 보장성보험의 보험금청구권과 환급금청구권에 대하여는 보험수익자 또는 보험계약자의 생계유지에 필요하다고 인정하여 대통령령으로 정하는 금액(이하 이 조에서 “최저보장금액”이라 한다)은 압류할 수 없다. 이 경우 보험계약이 여러 개이면 그 보험금청구권 또는 환급금청구권에 해당하는 금액을 합산하여 적용한다.

④ 제2항 각 호의 보험금청구권을 취득하는 보험계약이 여러 개인 경우 또는 제2항 각 호와 제3항의 보험금청구권 또는 환급금청구권을 취득하는 보험계약을 합하여 여러 개인 경우에는 제3항은 적용하지 아니하고 제2항 각 호의 보험금청구권만 각 보험계약별로 제2항을 적용한다.

⑤ 제2항 및 제4항을 적용한 금액(보험계약이 여러 개인 경우에는 그 합한 금액을 말한다)이 최저보장금액 미만인 경우에는 제2항 및 제4항에도 불구하고 최저보장금액을 압류할 수 없는 금액으로 한다.

제46조(부당이득의 징수) ① 채신관서는 거짓이나 그 밖의 부정한 방법으로 보험금을 지급받은 자에게는 그 지급액을 반환할 것을 요구할 수 있다. 이 경우 보험계약자등이 거짓 진술이나 거짓 증명으로 보험금을 지급하게 하였으면 연대(連帶)하여 책임을 진다.

② 제1항의 경우에는 환급금을 지급하지 아니한다.

제46조의2(재보험) ① 과학기술정보통신부장관은 보험을 효율적으로 운영하고 위험을 적절하게 분산하기 위하여 필요하다고 인정하면 재보험(再保險)에 가입할 수 있다.

② 제1항에 따른 재보험의 한도와 그 밖에 재보험 계약 등에 필요한 사항은 과학기술정보통신부령으로 정한다.



제47조(복지시설의 설치 등) ① 과학기술정보통신부장관은 보험계약자등의 복지증진을 위하여 의료·휴양 등에 필요한 시설을 설치할 수 있다.

② 제1항에 따른 시설은 보험계약자등 외의 자에게도 이용하게 할 수 있다.

③ 제1항에 따른 시설의 설치와 운영에 필요한 비용은 「우체국보험특별회계법」에 따른 우체국보험적립금에서 지출한다.

제48조(보상금의 지급) ① 보험업무를 취급한 사람에게는 그 실적에 따라 보상금을 지급할 수 있다.

② 제1항에 따른 보상금의 종류, 지급범위, 보상금액 등에 관한 사항은 과학기술정보통신부령으로 정한다.

제48조의2(우체국보험분쟁조정위원회의 설치 및 구성) ① 우체국보험 이해관계인 사이에 발생하는 보험모집 및 보험계약과 관련된 분쟁을 조정하기 위하여 과학기술정보통신부장관 소속으로 우체국보험분쟁조정위원회(이하 “분쟁조정위원회”라 한다)를 둔다.

② 분쟁조정위원회는 위원장 1명을 포함한 11명 이내의 위원으로 구성한다.

③ 분쟁조정위원회의 위원장은 위원 중에서 과학기술정보통신부장관이 지명하며, 위원은 다음 각 호의 어느 하나에 해당하는 사람 중에서 과학기술정보통신부장관이 위촉한다.

1. 보험 관계 기관·단체 또는 보험사업체에서 심사·분쟁조정 등의 업무에 10년 이상 근무한 경력이 있는 사람
2. 변호사 또는 전문의의 자격이 있는 사람
3. 「소비자기본법」 제28조에 따른 소비자단체 또는 같은 법 제33조에 따라 설립된 한국소비자원의 임원 또는 임원이었던 사람
4. 그 밖에 보험 또는 보험 관련 분쟁 조정에 관한 학식과 경험이 풍부한 사람으로서 과학기술정보통신부장관이 인정하는 사람

④ 위원의 임기는 2년으로 하되, 연임할 수 있다.

⑤ 이 법에서 정한 사항 외에 분쟁조정위원회의 구성·운영 및 조정 절차 등에 관하여 필요한 사항은 대통령령으로 정한다.

제48조의3(위원의 제척·기피·회피) ① 분쟁조정위원회의 위원이 다음 각 호의 어느 하나에 해당하는 경우에는 분쟁조정위원회의 심의·의결에서 제척(除斥)된다.

1. 위원 또는 그 배우자나 배우자이었던 사람이 해당 안건의 분쟁당사자(분쟁당사자가 법인·단체 등의 경우에는 그 임원을 포함한다. 이하 이 호 및 제2호에서 같다)가 되거나 그 안건의 분쟁당사자와 공동권리자 또는 공동의무자인 경우
2. 위원이 해당 안건의 분쟁당사자와 친족이거나 친족이었던 경우
3. 위원이 해당 안건에 관하여 증언, 진술 또는 자문을 하거나 진단을 한 경우

4. 위원이나 위원이 속한 법인·단체 등이 해당 안건의 분쟁당사자의 대리인이거나 대리인이었던 경우
- ② 해당 안건의 분쟁당사자는 위원에게 공정한 심의·의결을 기대하기 어려운 사정이 있는 경우에는 분쟁조정위원회에 기피 신청을 할 수 있고, 분쟁조정위원회는 의결로 이를 결정한다. 이 경우 기피 신청의 대상인 위원은 그 의결에 참여하지 못한다.
- ③ 위원이 제1항 각 호에 따른 제척 사유에 해당하는 경우에는 스스로 해당 안건의 심의·의결에서 회피(回避)하여야 한다.

제48조의4(위원의 해촉) 과학기술정보통신부장관은 위원이 다음 각 호의 어느 하나에 해당하는 경우에는 해당 위원을 해촉(解囑)할 수 있다.

1. 심신장애로 인하여 직무를 수행할 수 없게 된 경우
2. 직무태만, 품위손상이나 그 밖의 사유로 인하여 위원으로 적합하지 아니하다고 인정된 경우
3. 직무와 관련한 형사사건으로 기소된 경우
4. 제48조의3제1항 각 호의 어느 하나에 해당하는 데에도 불구하고 회피하지 아니한 경우

제48조의5(분쟁조정 절차) ① 위원장은 분쟁조정의 신청을 받으면 지체 없이 이를 분쟁조정위원회에 회의에 부치고, 그 내용을 분쟁당사자에게 통지하여야 한다. 다만, 분쟁의 내용이 다음 각 호의 어느 하나에 해당하는 경우에는 회의에 부치지 아니할 수 있다.

1. 법원에 소(訴)가 제기된 경우
2. 분쟁의 내용이 관계 법령·판례 또는 증거 등에 의하여 심의·조정 of 실익이 없다고 판단되는 경우
3. 그 밖에 분쟁의 내용이 분쟁조정 대상으로 적합하지 아니하다고 인정되는 경우
- ② 분쟁조정위원회는 회의에 부쳐진 분쟁에 대하여 관련 자료 등의 보완이 필요하다고 인정되면 적절한 기간을 정하여 분쟁당사자에게 그 보완을 요구하거나 관련 자료의 제출을 요청할 수 있다.
- ③ 분쟁조정위원회는 해당 분쟁이 회의에 부쳐진 날부터 60일 이내에 이를 심의·조정하여야 한다.

제48조의6(벌칙 적용에서 공무원 의제) 분쟁조정위원회의 위원은 「형법」 제129조부터 제132조까지의 규정을 적용할 때에는 공무원으로 본다.

제49조(특별회계) 이 법에 따른 보험의 회계에 관하여는 따로 법률로 정한다.

제50조(「상법」의 준용) 보험에 관하여는 「상법」 제639조·제643조·제655조·제662조·제731조·제733조 및 제734조를 준용한다.

제51조(권한의 위임) 이 법에 따른 과학기술정보통신부장관의 권한은 대통령령으로 정하는 바에 따라 그 일부를 소속 기관의 장에게 위임할 수 있다.

## 우체국예금·보험에 관한 법률 시행령

[시행 2017.7.26.]

제1조(목적) 이 영은 「우체국예금·보험에 관한 법률」에서 위임된 사항과 그 시행에 필요한 사항을 정함을 목적으로 한다.

## 제2조 삭제

## 제3조 삭제

제3조의2(업무용 부동산의 범위) 「우체국예금·보험에 관한 법률」(이하 “법”이라 한다) 제18조제1항제6호에서 “대통령령으로 정하는 업무용 부동산”이란 다음 각 호의 어느 하나에 해당하는 부동산을 말한다.

1. 영업시설(연면적의 100분의 10 이상을 우정사업에 직접 사용하는 시설만 해당한다)
2. 연수시설
3. 복리후생시설
4. 제1호부터 제3호까지의 용도로 사용할 토지·건물 및 그 부대시설

제3조의3(압류금지 금액의 범위) 법 제45조제3항 전단에서 “대통령령으로 정하는 금액”이란 400만원을 말한다.

## 제4조 삭제

제5조(우체국보험분쟁조정위원회의 운영) ① 법 제48조의2에 따른 우체국보험분쟁조정위원회(이하 “분쟁조정위원회”라 한다)의 회의는 위원장이 소집하며, 위원장이 부득이한 사유로 직무를 수행할 수 없을 때에는 분쟁조정위원회의 의결을 거쳐 위원장이 미리 정한 분쟁조정위원회의 위원(이하 “위원”이라 한다)이 그 직무를 대행한다.

② 분쟁조정위원회의 회의는 재적위원 과반수의 출석으로 개의(開議)하고, 출석위원 과반수의 찬성으로 의결한다.

③ 위원장은 제1항에 따른 분쟁조정위원회의 회의를 소집하려는 경우에는 특별한 사정이 없으면 회의 개최 7일 전까지 회의의 일시, 장소 및 안건을 위원에게 통지하여야 한다.

④ 분쟁조정위원회의 회의는 공개하지 아니한다. 다만, 필요하다고 인정될 때에는 해당 위원회의 의결로 분쟁당사자 또는 이해관계인이 방청하게 할 수 있다.

제5조의2(분쟁조정위원회의 간사) 분쟁조정위원회의 업무 지원 및 회의의 기록 등을 위하여 분쟁조정위원회에 간사를 두며, 간사는 보험 분쟁 업무를 담당하는 우정사업본부 소속 4급 이상 공무원 중에서

과학기술정보통신부장관이 지명한다.

### 제5조의3 삭제

### 제6조 삭제

제7조(신청인 등의 의견청취) ① 분쟁조정위원회는 분쟁조정 신청인 또는 분쟁 조정에 필요한 전문가 등의 의견을 들을 필요가 있다고 인정하면 이들을 회의에 출석하게 하여 의견을 들을 수 있다.

② 분쟁조정위원회는 제1항에 따라 의견을 들으려면 일시와 장소를 정하여 의견청취 7일 전까지 분쟁 조정 신청인 또는 전문가 등에게 통지하여야 한다.

③ 분쟁조정 신청인은 필요한 경우에는 위원장의 허가를 받아 분쟁조정위원회에 출석하여 의견을 진술할 수 있다.

제8조(분쟁조정 결과의 통지) 위원장은 법 제48조의5에 따른 분쟁조정 결과 또는 분쟁조정 회의에 부치지 아니하기로 결정한 사항을 분쟁당사자에게 통지하여야 한다.

제9조(수당 등) 회의에 참석하는 위원 및 제7조제1항에 따라 회의에 출석하여 의견을 진술하는 전문가 등에게는 예산의 범위에서 수당·여비 등을 지급할 수 있다. 다만, 공무원이 그 소관 업무와 직접적으로 관련되어 회의에 참석하는 경우에는 그러하지 아니하다.

제10조(운영세칙) 이 영에서 규정한 사항 외에 분쟁조정위원회의 운영 등에 필요한 사항은 분쟁조정위원회 회의 의결을 거쳐 위원장이 정한다.

제11조(권한의 위임) ① 과학기술정보통신부장관은 법 제51조에 따라 다음 각 호의 권한을 우정사업본부 장에게 위임한다.

1. 법 제3조의2제2항에 따른 건전성의 유지·관리에 필요한 기준의 고시
2. 법 제6조에 따른 우체국예금·보험에 관한 업무취급의 제한, 정지 및 그 내용의 공고
3. 법 제7조에 따른 우체국예금·보험의 업무취급에 관한 수수료의 면제, 이용편의 제공 및 그 내용의 공고
4. 법 제8조제1항에 따른 우체국예금·보험의 증대와 유지를 위하여 필요한 활동
5. 법 제11조제2항에 따른 예금의 종류와 종류별 내용 및 가입대상 등에 관한 고시
6. 법 제14조제2항에 따른 예금의 종류별 이자율의 결정 및 그 내용의 고시(「한국은행법」 제28조제13호에 따라 금융통화위원회가 정하는 기준의 범위에서 정하는 경우로 한정한다)
7. 법 제16조에 따른 예금의 종류별로 예입(預入)할 수 있는 최고한도액 및 한 번에 예입할 수 있는 최저액의 결정 및 그 내용의 고시
8. 법 제18조에 따른 예금자금(제2항에 따라 지방우정청장이 운용하도록 위임한 자금은 제외한다)의

## 운용

9. 법 제19조제2항에 따른 환매(還賣)를 조건으로 매도하는 국채 및 공채의 매매이율의 결정 및 그 내용의 고시
  10. 법 제24조의2제1항에 따른 예금의 지급
  11. 법 제26조에 따른 특약에 의한 불이익 변경금지
  12. 법 제27조제1항에 따른 보험약관의 결정 및 그 내용의 고시
  13. 법 제33조제2항에 따른 개정 보험약관의 효력 인정
  14. 법 제46조의2제1항에 따른 재보험(再保險)에의 가입
  15. 법 제47조제1항에 따른 시설의 설치
  16. 법 제48조의2에 따른 분쟁조정위원회의 구성·운영
- ② 과학기술정보통신부장관은 법 제51조에 따라 법 제18조에 따른 예금자금 중 과학기술정보통신부장관이 책정하는 자금의 운용에 관한 권한을 지방우정청장에게 위임한다.

제12조(민감정보 및 고유식별정보의 처리) 과학기술정보통신부장관(제11조 또는 「우정사업 운영에 관한 특례법」 제17조에 따라 과학기술정보통신부장관의 권한을 위임받거나 우정사업을 위탁받은 자를 포함한다)은 다음 각 호의 사무를 수행하기 위하여 불가피한 경우 각 호의 구분에 따라 「개인정보 보호법」 제23조에 따른 건강에 관한 정보(이하 이 조에서 “건강정보”라 한다)나 같은 법 시행령 제19조에 따른 주민등록번호, 여권번호, 운전면허의 면허번호 또는 외국인등록번호(이하 이 조에서 “고유식별정보”라 한다)가 포함된 자료를 처리할 수 있다. <개정 2017.7.26.>

1. 법 제3장에 따른 보험계약의 체결, 유지·관리, 보험금의 지급 등에 관한 사무: 보험계약자의 고유식별정보와 피보험자에 관한 건강정보 또는 고유식별정보
2. 법 제50조 및 「상법」 제639조에 따른 타인을 위한 보험계약의 체결, 유지·관리, 보험금의 지급 등에 관한 사무: 보험계약자의 고유식별정보와 피보험자에 관한 건강정보 또는 고유식별정보
3. 법 제50조 및 「상법」 제733조에 따른 보험수익자 지정 또는 변경에 관한 사무: 보험수익자에 관한 고유식별정보
4. 「상법」 제735조의3에 따른 단체보험계약의 체결, 유지·관리, 보험금의 지급 등에 관한 사무: 피보험자에 관한 건강정보 또는 고유식별정보

## 우체국예금·보험에 관한 법률 시행규칙

[시행 2022. 1. 4.]

### 제1장 총칙

제1조(목적) 이 규칙은 「우체국예금·보험에 관한 법률」 및 같은 법 시행령에서 위임된 사항과 그 시행에 필요한 사항을 정함을 목적으로 한다.

제2조(업무취급 제한 등의 공고) 우정사업본부장은 「우체국예금·보험에 관한 법률」(이하 “법”이라 한다) 제6조에 따라 우체국예금(이하 “예금”이라 한다) 및 우체국보험(이하 “보험”이라 한다)에 관한 업무의 취급을 제한하거나 정지하였을 때에는 다음 각 호의 사항을 공고하여야 한다.

1. 업무취급이 제한 또는 정지되는 체신관서
2. 제한 또는 정지되는 업무의 내용
3. 제한 또는 정지되는 기간
4. 그 밖에 우정사업본부장이 필요하다고 인정하는 사항

제3조(이용편의의 제공 등) ① 우정사업본부장은 법 제7조제1항에 따라 다음 각 호와 같이 수수료를 면제하거나 이용편의를 제공할 수 있다.

1. 제16조제1항에 따른 수수료의 면제
2. 제50조에 따른 보험료 납입 유예기간의 연장
3. 그 밖에 우정사업본부장이 특히 필요하다고 인정하는 조치

② 우정사업본부장은 제1항에 따라 수수료를 면제하거나 이용편의를 제공할 때에는 그 내용, 기간, 취급체신관서 및 그 밖에 필요한 사항을 공고하여야 한다.

제4조(예금·보험의 증대 활동) ① 법 제8조제1항에서 “예금·보험을 늘리고 유지하기 위하여 필요한 활동”이란 다음 각 호의 행위 또는 활동을 말한다.

1. 체신관서의 직원 등이 예금·보험을 모집하는 행위와 수납(收納)하는 행위
2. 제1호의 행위와 관련된 홍보, 교육, 지도, 감독 등 예금·보험을 늘리고 유지하기 위하여 필요한 모든 활동
3. 우체국이라는 명칭을 사용하는 행위

② 우정사업본부장은 제35조에 따른 보험종류를 특정적으로 광고하는 경우에는 「보험업법」 제95조의4에 따른 준수사항을 지켜야 한다.

제5조(우편물의 무료취급) 법 제9조에 따라 무료로 취급하는 우편물은 다음 각 호와 같다.

1. 예금·보험업무의 취급을 위하여 체신관서에서 발송하는 우편물
2. 예금·보험업무의 취급을 위하여 체신관서의 의뢰에 따라 체신관서로 발송되는 우편물

제6조(창구업무취급시간) 예금·보험에 관한 창구업무취급시간은 「은행법」 제2조제1항제2호에 따른 금융기관의 창구업무취급시간을 고려하여 우정사업본부장이 정하여 고시한다. 다만, 체신관서는 특히 필요할 때에는 창구업무취급시간을 연장할 수 있으며, 이 경우 해당 체신관서 앞에 이를 게시하여야 한다.

제6조의2(계약보험금 한도액 등에 관한 협의) ① 과학기술정보통신부장관은 법 제10조제2항, 제4항 및 제5항에 따라 협의를 하려는 경우에는 다음 각 호의 구분에 따른 서류를 금융위원회에 제출하여야 한다.

1. 법 제10조제2항에 따라 협의를 하려는 경우: 보험금 한도액 증액에 관한 자료
2. 법 제10조제4항에 따라 협의를 하려는 경우: 「보험업법」 제5조제3호에 따른 기초서류
3. 법 제10조제5항에 따라 협의를 하려는 경우: 다음 각 목의 자료

가. 「우체국보험특별회계법」 제8조에 따른 결산서

나. 우체국보험의 지급여력비율 및 산출 근거

② 금융위원회는 법 제10조제2항에 따른 계약보험금 한도액의 증액에 대한 협의를 요청받은 경우에는 그 내용을 고시하여 의견을 수렴한 후 과학기술정보통신부장관에게 의견을 제시하여야 한다. 이 경우 계약보험금 한도액의 증액분이 물가상승률을 반영하기 위하여 필요한 금액보다 많지 아니하고 적절한 경우에만 동의를 하여야 한다.

③ 금융위원회는 법 제10조제4항 및 제5항에 따른 협의를 요청받은 경우에는 협의를 요청받은 날부터 15일 이내에 의견을 서면으로 제시하여야 한다.

④ 과학기술정보통신부장관은 제2항 및 제3항에 따라 금융위원회가 제시한 의견에 따라 필요한 조치를 하여야 한다.

## 제2장 예금

### 제1절 통칙

#### 제7조 삭제2

제8조(예금 증대 활동의 경비) ① 법 제8조제2항에 따른 예금의 증대와 유지를 위하여 필요한 경비는 다음 각 호와 같다.

1. 다음 각 목의 모집경비

가. 개인모집경비: 예금을 모집한 체신관서의 직원 및 우정사업본부장이 지정하는 자에게



#### 지급하는 경비

나. 관서모집경비: 예금을 모집한 체신관서(별정우체국은 제외한다)에 지급하는 경비

다. 그 밖의 모집경비: 우정사업본부장이 필요하다고 인정하는 경우 체신관서의 직원 및 체신관서에 지급하는 경비

#### 2. 우체국이라는 명칭의 사용료

② 제1항에 따른 경비의 지급기준, 지급방법, 지급시기 및 그 밖에 경비의 지급에 필요한 사항은 우정사업본부장이 정한다.

제9조(이자의 계산) ① 법 제14조제1항에 따른 예금의 이자는 예금의 종류별로 일할 이율, 월이율 또는 연이율로 계산한다.

② 예금의 이자계산은 예금 잔액에 그 예금 잔액의 예금일수를 곱하는 방법으로 하되, 산출된 누계액이 10원 미만인 경우에는 이자를 계산하지 아니한다.

③ 삭제

④ 삭제

⑤ 제1항 및 제2항에서 정한 사항 외에 예금의 종류별 이자의 계산방법 및 정기계산시기에 관한 사항은 우체국예금약관으로 정하여 우정사업본부장이 고시한다.

제10조(예금원부의 관리) ① 예금원부는 우정사업정보센터의 장(이하 “센터장”이라 한다)이 기록하고 관리한다.

② 센터장은 예금계약의 성립·소멸, 예금의 예입 및 지급, 그 밖에 예금에 필요한 사항을 예금원부에 기록하여야 한다.

제11조(예금원부의 변경) 예금자가 예금원부의 기재사항을 변경하려는 경우에는 예금원부 변경신청서를 체신관서에 제출하여야 한다.

제12조(가입국의 변경) 예금자가 예금계좌를 개설한 체신관서(이하 “가입국”이라 한다)를 변경하려는 경우에는 해당 가입국 또는 변경하려는 체신관서에 가입국 변경신청서를 제출하여야 한다.

제13조(인감의 변경) 예금자가 법 제13조제2항에 따라 인감을 변경하려는 경우에는 인감 및 예금통장·예금증서·지급증서(이하 “통장등”이라 한다)와 함께 인감 변경신고서를 체신관서에 제출하여야 한다.

제14조(예입 가능한 유가증권 및 증서) 법 제15조제1항에 따라 예입할 수 있는 유가증권 및 증서(이하 “증권등”이라 한다)는 다음 각 호와 같다.

#### 1. 자기앞수표

가. 채신관서를 지급인으로 한 자기앞수표

나. 「은행법」 제2조제1항제2호에 따른 금융기관을 지급인으로 한 자기앞수표

2. 우편대체증서
3. 우편환증서
4. 그 밖에 우정사업본부장이 지정하는 증권등

제15조(결제 불능 증권등의 반환) ① 채신관서는 예입된 증권등이 결제 또는 지급되지 아니하였을 때에는 그 사실을 예금자에게 알려야 한다.

② 제1항에 따라 통지를 받은 예금자는 해당 증권등의 예입을 취급한 채신관서에 통장등 또는 입금한 영수증 등을 제출하여야 한다.

③ 채신관서는 제2항에 따라 통장등 또는 입금한 영수증 등이 제출된 때에는 해당 예입을 취소하고 해당 증권등을 예금자에게 반환하여야 한다.

제15조의2(증권 매입비율 등) ① 법 제18조제1항제3호에 따라 「자본시장과 금융투자업에 관한 법률」에 따른 증권을 매입하는 때에는 같은 법 제4조제2항제2호에 따른 지분증권의 취득가액 총액을 예금자금 총액의 100분의 20 이내로 한다.

② 법 제18조제1항제4호에 따른 금융기관에의 대여금액 총액은 예금자금 총액의 100분의 5 이내로 한다.

③ 법 제18조제1항제5호에 따른 파생상품 거래 중 장내파생상품을 거래하기 위한 위탁증거금 총액은 예금자금 총액의 100분의 1.5 이내로 한다.

④ 법 제18조제1항제5호에 따른 파생상품의 거래 중 장외파생상품을 거래하기 위한 기초자산의 취득가액 총액은 예금자금 총액의 100분의 20 이내로 한다.

⑤ 법 제18조제1항제6호에 따른 업무용 부동산의 보유한도는 자기자본의 100분의 60 이내로 한다.

제15조의3 삭제

제15조의4 삭제

제16조(통장등의 재발급) ① 예금자가 법 제20조제1항제1호에 해당하여 통장등을 재발급 받으려는 경우에는 과학기술정보통신부장관이 정하여 고시하는 수수료를 납부하여야 한다.

② 예금자가 법 제20조제1항제2호 및 제3호에 해당하여 통장등을 재발급 받으려는 경우에는 채신관서에 통장등을 제출하여야 한다.

제17조(통장등의 제출 등) ① 채신관서가 법 제21조에 따라 통장등의 제출을 요구할 때에는 미리

그 취지 및 제출방법 등을 해당 예금자에게 알려야 한다.

② 제1항에 따른 통지를 받은 예금자는 그 통지서에 적힌 제출방법으로 통장등을 체신관서에 제출하여야 한다.

③ 체신관서는 제2항에 따라 통장등이 제출된 때에는 예금자에게 통장등의 예치증을 발급하고 통장등을 예금원부와 대조한 후 직접 또는 등기우편으로 예금자에게 반환하여야 한다.

제18조(정당한 권리자인지의 확인 등) ① 체신관서가 법 제22에 따른 확인을 할 때에는 예금자로 하여금 정당한 권리자임을 증명하는 서류를 제시 또는 제출하게 할 수 있다.

② 체신관서는 제1항의 방법으로 예금자가 정당한 권리자인지를 확인할 수 없을 때에는 보증인의 선정을 요구할 수 있다.

제19조(예금 현재고의 확인) ① 예금자가 예금의 현재고를 확인하려는 경우에는 현재고 확인신청서를 체신관서에 제출하여야 한다.

② 체신관서는 제1항에 따른 청구를 받으면 전산원부를 확인한 후 이를 확인하는 증명서를 해당 예금자에게 내주어야 한다.

제20조(거래중지계좌에의 편입) ① 체신관서는 요구불예금계좌가 다음 각 호의 어느 하나에 해당될 때에는 거래중지계좌에 해당 계좌를 편입할 수 있다.

1. 잔액이 1만원 미만으로서 1년 이상 계속하여 거래가 없을 때
2. 잔액이 1만원 이상 5만원 미만으로서 2년 이상 계속하여 거래가 없을 때
3. 잔액이 5만원 이상 10만원 미만으로서 3년 이상 계속하여 거래가 없을 때

② 제1항에 따른 거래중지계좌에의 편입은 매년 2회 하며, 상반기에는 5월 마지막 일요일에 편입하고 하반기에는 11월 마지막 일요일에 편입한다.

제21조(거래중지계좌의 부활 및 해약) 체신관서는 예금자가 거래중지계좌에 편입된 예금의 부활 또는 해약을 청구하면 우정사업본부장이 정하는 바에 따라 해당 예금을 부활시키거나 해약해야 한다.

제22조(예금지급청구권의 소멸 최고) ① 체신관서는 예금자가 10년간 예금의 예입·지급, 이자의 기입, 인감 변경 또는 통장등의 재발급신청 등을 하지 아니한 경우에는 법 제24조제1항에 따라 10년이 경과한 날이 해당 연도의 상반기일 때에는 10년이 경과한 날부터 해당 연도 10월 말까지, 하반기일 때에는 10년이 경과한 날부터 그 다음 해의 4월 말까지 해당 예금자에게 그 예금의 지급청구나 그 밖에 예금의 처분에 필요한 신청을 하도록 최고(催告)하여야 한다.

② 제1항에 따른 최고는 우편 또는 전자우편으로 한다. 다만, 잔액이 1만원 이상인 경우에는 등기우편으로 한다.

③ 제2항에도 불구하고 예금자의 주소 또는 전자우편주소를 통상의 방법으로 확인할 수 없을 때에는 우정사업본부장이 정하여 고시하는 방법에 따른다.

제22조의2(국고귀속예금 지급사유) 법 제24조의2제1항에서 “과학기술정보통신부령으로 정하는 사유”란 다음 각 호의 경우를 말한다.

1. 예금자의 의식불명 등으로 법 제24조제2항 및 제3항의 기간에 예금지급의 청구 등을 할 수 없었던 경우
2. 예금자의 사망으로 상속인이 예금의 존재 여부를 인지(認知)하지 못한 경우
3. 그 밖에 예금자가 최고서를 받지 못하였다고 우정사업본부장이 인정할 만한 충분한 사유가 있는 경우

제22조의3(국고귀속예금 지급한도) 법 제24조의2제2항에 따라 국고에 귀속된 예금의 지급한도는 국고에 귀속된 금액으로 한다.

### 제2절 예금의 예입

제23조(신규예입) 예금에 신규로 예입하려는 자는 현금 또는 증권등과 함께 예금가입신청서 및 예입신청서를 체신관서에 제출하여야 한다.

제24조(계속예입) ① 예금자나 예금자 외의 자는 우정사업본부장이 정하는 바에 따라 예금자의 요구불예금계좌에 가입국 외의 체신관서에서도 예입할 수 있다.

② 예금자가 저축성예금의 월부금을 납입하려는 경우에는 예금통장과 함께 현금 또는 증권등을 체신관서에 제출하여야 한다. 이 경우 예금자는 우정사업본부장이 정하는 바에 따라 가입국 외의 체신관서에서도 예입할 수 있다.

③ 제1항에 따라 예금자 외의 자가 예금자의 요구불예금계좌에 가입국 외의 체신관서에서 예입하는 경우에는 과학기술정보통신부장관이 정하여 고시하는 수수료를 납부하여야 한다. 다만, 과학기술정보통신부장관이 정하는 사유에 해당하는 경우에는 그 수수료를 면제할 수 있다.

제25조(예입방법 등) 이 규칙에서 정한 것 외에 예금 예입의 방법 및 절차 등 예금의 예입에 필요한 사항은 우정사업본부장이 정하여 고시한다.

### 제3절 예금의 지급 등

제26조(지급의 청구) 예금자가 예금의 지급을 청구할 때에는 통장등과 함께 예금지급청구서를 체신관서에 제출하여야 한다.

제27조(만기지급) ① 저축성예금의 만기가 되거나 마지막 회분의 월부금을 납입한 경우에는 만기지급을 한다.

② 저축성예금의 만기지급 시 지연일수가 선납일수보다 많은 경우에는 우정사업본부장이 정하는 바에 따라 지급일을 산정하고, 선납일수가 지연일수보다 많은 경우에는 만기일을 지급일로

한다.

제28조(만기 전 지급) ① 저축성예금의 예금자로서 우정사업본부장이 정하는 기간 이상 월부금을 납입하거나 우정사업본부장이 정하는 기간 이상 예치한 자는 예입액의 90퍼센트의 범위에서 만기 전에 지급을 청구할 수 있다.

② 제1항에 따라 만기 전에 지급을 받은 경우에는 그 지급일부터는 그 지급받은 금액에 대하여 이자를 계산하지 아니한다.

③ 제1항에 따라 만기 전에 지급을 받은 예금자는 과학기술정보통신부장관이 정하는 바에 따라 수수료를 납부하여야 한다.

제29조(해약) 예금자가 요구불예금을 해약하거나 저축성예금을 중도해약할 때에는 통장등과 함께 예금해약청구서를 체신관서에 제출하여야 한다.

제30조(지급방법 등) 이 규칙에서 정한 것 외에 예금 지급의 방법 및 절차 등 예금의 지급과 해약에 필요한 사항은 우정사업본부장이 정하여 고시한다.

제31조 삭제

제4절 삭제

제32조 삭제

제33조 삭제

제34조 삭제

제3장 보험

제1절 통칙

제35조(보험의 종류) ① 법 제28조에 따른 보험의 종류는 다음 각 호와 같다.

1. 보장성보험: 생존 시 지급되는 보험금의 합계액이 이미 납입한 보험료를 초과하지 아니하는 보험
2. 저축성보험: 생존 시 지급되는 보험금의 합계액이 이미 납입한 보험료를 초과하는 보험
3. 연금보험: 일정 연령 이후에 생존하는 경우 연금의 지급을 주된 보장으로 하는 보험

② 제1항의 보험의 종류에 따른 상품별 명칭, 특약, 보험기간, 보험료 납입기간, 가입 연령, 보장 내용 등은 우정사업본부장이 정하여 고시한다.

제36조(계약보험금 및 보험료의 한도) ① 법 제28조에 따른 계약보험금 한도액은 보험종류별(제35조제1항제3호의 연금보험은 제외한다)로 피보험자(被保險者) 1인당 4천만원(제35조제1항제1호의 보장성보험 중 우체국보험사업을 관장하는 기관의 장이 「국가공무원법」 제52조에 따라



그 소속 공무원의 후생·복지를 위하여 실시하는 단체보험상품의 경우에는 2억원으로 한다)으로 하되, 보험종류별 계약보험금한도액은 우정사업본부장이 정한다.

② 제35조제1항제3호의 연금보험(「소득세법 시행령」 제40조의2제2항제1호에 따른 연금저축계좌에 해당하는 보험은 제외한다)의 최초 연금액은 피보험자 1인당 1년에 900만원 이하로 한다.

③ 제35조제1항제3호의 연금보험 중 「소득세법 시행령」 제40조의2제2항제1호에 따른 연금저축계좌에 해당하는 보험의 보험료 납입금액은 피보험자 1인당 연간 900만원 이하로 한다.

제37조(보험료의 산정) 우정사업본부장은 예정이율·예정사업비율·예정사망률 및 최적기초율[장래 현금흐름이 실제 발생하는 현금흐름에 최대한 근접하도록 추정된 기초율(최적사업비율, 최적위험률, 최적해지율 등)을 말한다] 등을 기초로 하여 보험료를 산정하고, 그 내용을 고시하여야 한다.

제38조(대리인의 청구) ① 보험계약자 또는 보험수익자는 본인 외의 다른 사람으로 하여금 보험계약에 관한 각종 청구를 하게 할 수 있다. 이 경우 해당 청구서에는 보험계약자 또는 보험수익자의 위임장을 첨부하여야 한다.

② 제1항의 위임은 체신관서에 제출하는 서류에 덧붙여 적어 증명할 수 있다.

제39조(보증인의 선정 요구 등) ① 체신관서는 보험계약에 관하여 필요하다고 인정하면 보험계약자 또는 보험수익자로 하여금 정당한 권리자임을 증명하게 하거나 보증인의 선정을 요구할 수 있다.

② 보험계약자 또는 보험수익자가 체신관서에 대한 의무를 이행하지 아니하였을 때에는 제1항에 따른 보증인이 책임을 진다.

제40조(각종 증서의 재발급) 보험계약자 또는 보험수익자는 보험증서, 보험금 또는 환급금 지급증서, 보험료 반환증서 또는 보험대출금 지급증서를 훼손하거나 분실한 경우에는 체신관서에 재발급을 청구할 수 있다.

## 제2절 계약의 성립

제41조(보험계약의 청약) ① 보험계약을 체결하려는 자는 법 제25조제1항에 따라 제1회 보험료와 함께 보험계약청약서를 체신관서에 제출하여야 한다.

② 체신관서가 법 제25조제1항 따라 보험계약의 청약을 승낙하지 아니한 경우에는 제1회 보험료(선납보험료를 포함한다)를 해당 청약자에게 반환하여야 한다.

③ 법 제25조제3항에 따라 보험증서에 적어야 할 사항은 다음 각 호와 같다.

### 1. 보험의 종류별 명칭

2. 보험금액
3. 보험료
4. 보험계약자(보험계약자가 2인 이상인 경우에는 그 대표자를 말한다)·피보험자 및 보험수익자의 성명·주소 및 생년월일
5. 보험기간 및 보험료 납입기간
6. 보험증서의 작성연월일 및 번호
7. 그 밖에 우정사업본부장이 정하는 사항

제42조(특약의 설정) 보험계약자는 제35조제2항에 따라 고시한 상품별 주계약에 부가하여 같은 고시에 따른 특약을 설정할 수 있다.

제43조(보험약관) 법 제27조제1항에 따라 보험약관으로 정할 사항은 다음 각 호와 같다.

1. 보험금의 지급사유
2. 보험계약의 변경
3. 보험계약의 무효사유
4. 보험자의 면책사유
5. 보험자의 의무의 한계
6. 보험계약자 또는 피보험자가 그 의무를 이행하지 아니한 경우에 받는 손실
7. 보험계약의 전부 또는 일부의 해지사유와 해지한 경우의 당사자의 권리·의무
8. 보험계약자 또는 보험수익자가 이익금 또는 잉여금을 배당받을 권리가 있는 경우 그 범위
9. 그 밖에 보험계약에 관하여 필요한 사항

제44조(면접 및 신체검사) ① 체신관서는 보험계약의 청약이 있을 때에는 다음 각 호의 어느 하나에 해당하는 자에게 피보험자를 면접하게 할 수 있다.

1. 체신관서의 직원
  2. 우정사업본부장이 지정한 개인 또는 법인
- ② 제1항제2호에 따른 개인 또는 법인의 자격 및 지정절차 등에 관하여 필요한 사항은 우정사업본부장이 정한다.
- ③ 체신관서가 제1항에 따른 면접을 요청하면 보험계약을 청약한 자는 즉시 피보험자로 하여금 그 면접에 응하게 하여야 한다.
- ④ 법 제29조 단서에 따라 신체검사를 받아야 하는 사람은 다음 각 호의 사람으로 한다.
1. 중증의 병력(病歷)이 있거나 현재 증세가 있다고 판단되는 사람
  2. 신체상의 결함이 있어 「보험업법」 제2조제5호에 따른 보험회사로부터 보험계약의 청약이 거절된 사실이 있는 사람

3. 제1항에 따른 면접 결과 신체검사를 실시할 필요가 있다고 인정되는 사람

⑤ 제3항에 따른 신체검사에 필요한 비용은 체신관서가 부담한다.

제45조(보험계약의 변경) ① 법 제34조에 따라 보험계약자는 보험약관에서 정하는 바에 따라 제41조제3항 각 호(제4호 중 피보험자는 제외한다)의 사항의 변경을 청구할 수 있다. 다만, 제41조제3항제1호에 따른 보험의 종류별 명칭의 변경은 보험계약의 효력이 발생한 후 2년이 지나야 한다.

② 보험계약자 또는 보험수익자는 보험료를 납입하는 체신관서와 보험금·환급금·보험료 반환금 및 대출금 등을 지급하는 체신관서의 변경을 청구할 수 있다.

③ 보험계약자는 보험계약자·보험수익자·피보험자의 성명이 잘못 표기되어 이를 변경하려는 경우에는 그 사실을 증명하는 서류를 첨부하여 체신관서에 정정을 청구하여야 한다.

제46조(보험계약의 해지사유) ① 법 제35조제2항에서 “과학기술정보통신부령으로 정하는 중요한 사항”이란 다음 각 호에 해당하는 사항을 말한다.

1. 피보험자의 신체의 이상, 과거 증세, 현재 증세 및 기능장애
2. 신체상의 결함이 있어 「보험업법」 제2조제5호에 따른 보험회사로부터 보험계약의 청약이 거절된 사실이 있는 경우에는 그 사실
3. 피보험자의 직업 또는 직종

② 우정사업본부장은 법 제35조제2항 및 제3항에 따라 보험계약을 해지하였을 때에는 그 사실을 보험계약자에게 알려야 한다.

### 제3절 보험료의 납입

제47조(보험료의 납입) ① 보험계약자는 제2회분 이후의 보험료를 약정한 납입방법으로 해당 보험료의 납입 해당 월의 납입기일까지 납입해야 한다.

② 보험계약자는 보험료를 1개월·3개월·6개월·1년 단위로 납입하거나 한꺼번에 납입할 수 있다.

③ 보험계약자는 다음 각 호의 방법 중 한 가지 방법을 선택하여 보험료를 납입할 수 있다.

1. 삭제
2. 보험계약자가 체신관서에 직접 납입하는 방법
3. 자동적으로 계좌에서 이체하여 납입하는 방법
4. 「여신전문금융업법」 제2조제3호에 따른 신용카드 및 같은 조 제6호에 따른 직불카드로 납입하는 방법
5. 「전자금융거래법」 제2조제13호에 따른 직불전자지급수단으로 납입하는 방법

④ 제3항제4호 및 제5호에 따른 방법으로 보험료를 납입할 수 있는 우체국보험의 종류 및 보험료

납입방법 등은 우정사업본부장이 정하여 고시한다.

⑤ 보험계약자는 제2항 및 제3항에 따른 보험료 납입방법의 변경을 청구할 수 있다.

⑥ 보험계약자는 보험료 납입기간에 보험약관에서 정한 보험금 지급사유(보험계약 소멸사유와 보험료 납입 면제사유로 한정한다)가 발생한 경우에 그 발생일이 그 달의 계약일에 해당하는 날 전이면 해당 월의 보험료는 납입하지 아니한다.

제48조(보험료의 할인) ① 우정사업본부장은 보험계약자가 한꺼번에 3개월분 이상의 보험료를 선납(先納)하는 경우에는 그 보험료를 할인할 수 있다.

② 우정사업본부장은 보험계약자가 보험료(최초의 보험료는 제외한다)를 제47조제3항제2호 또는 제3호의 방법으로 납입하는 경우에는 재무건전성을 해치지 않는 범위 내에서 그 보험료를 할인할 수 있다.

③ 제1항과 제2항에 따른 보험료의 할인율 및 할인방법은 우정사업본부장이 정한다.

제49조(보험료의 단체 납입) ① 보험계약자는 5명 이상의 단체를 구성하여 보험료의 단체 납입을 청구할 수 있다.

② 우정사업본부장은 보험계약자가 보험료를 단체납입하는 경우에는 재무건전성을 해치지 않는 범위 내에서 그 보험료를 할인할 수 있다.

제50조(보험료 납입 유예기간) 법 제37조제1항에 따른 보험료 납입 유예기간은 해당 월분 보험료의 납입기일부터 납입기일이 속하는 달의 다음 다음 달의 말일까지로 한다. 다만, 유예기간의 만료일이 공휴일인 경우에는 그 다음 날까지로 한다.

제51조(보험료의 납입 면제) ① 보험의 종류에 따라 보험약관에서 정한 보험료의 납입 면제사유에 해당하는 경우에는 보험료의 납입을 면제한다.

② 보험계약자 또는 보험수익자는 제1항에 따라 보험료의 납입을 면제받으려면 「의료법」 제3조에 따른 의료기관(「의료법」 제3조에 따른 의료기관과 동등하다고 체신관서에서 인정하는 국외 의료기관을 포함한다. 이하 같다)에서 발행한 진단서를 체신관서에 제출하여야 한다. 다만, 공익사업 등 별도의 목적으로 개발된 보험으로서 우정사업본부장이 정하는 보험은 제외한다.

#### 제4절 보험금 등의 지급

제52조(보험금 지급사유의 발생 통보) 보험계약자 또는 보험수익자는 보험기간 만료 전에 보험약관에서 정한 보험금 지급사유가 발생하였을 때에는 지체 없이 그 사실을 체신관서에 알려야 한다.

제53조(보험금의 지급청구) ① 보험수익자가 보험약관에서 정한 보험금 지급사유가 발생하여 보험금의 지급을 청구할 때에는 보험금 지급청구서에 다음 각 호의 구분에 따른 서류 및 법 제27조제1항에 따라 보험약관으로 정한 서류를 첨부하여 체신관서에 제출하여야 한다.

1. 사망의 경우: 「의료법」 제3조에 따른 의료기관에서 발행한 사망진단서 또는 사체검안서(死體檢案書)
2. 장애의 경우: 「의료법」 제3조에 따른 의료기관에서 발행한 장애인진단서
3. 질병 또는 상해의 경우: 「의료법」 제3조에 따른 의료기관에서 발행한 진단서 등 질병 또는

상해를 증명할 수 있는 서류

4. 수술하거나 입원한 경우: 그 사실을 증명할 수 있는 서류

② 제1항에 따른 보험금의 지급은 즉시 지급하는 즉시지급 또는 심사에 의하여 지급하는 심사지급의 방법으로 한다.

제54조(보험금의 즉시지급) 보험수익자는 다음 각 호의 어느 하나에 해당하는 경우에는 보험약관에서 정하는 바에 따라 보험금의 즉시지급을 청구할 수 있다.

1. 보험기간이 만료된 경우
2. 보험기간 만료 전에 생존보험금 지급사유가 발생한 경우
3. 그 밖에 우정사업본부장이 정하여 고시하는 사유가 발생한 경우

제55조(보험금의 감액 지급 등) ① 법 제31조에 따라 체신관서는 보험계약의 효력이 발생한 후 2년 이내에 피보험자가 재해 외의 원인으로 사망하거나 제1급 장애상태가 된 경우에는 보험약관에 따라 보험금의 일부만을 지급한다.

② 법 제44조제2항에 따른 보험금의 감액지급률은 지급하여야 할 보험금의 100분의 50의 범위에서 보험사고의 발생률 등을 고려하여 우정사업본부장이 정한다.

③ 체신관서가 법 제44조제1항에 따라 보험금을 감액하여 지급하기로 하였을 때에는 그 지급률을 체신관서의 게시판에 공고하여야 한다.

제56조(환급금의 지급) ① 법 제38조에 따른 환급금(이하 “환급금”이라 한다)의 범위는 우정사업본부장이 정하여 고시한다.

② 체신관서가 환급금을 지급할 때에는 보험계약자로 하여금 보험금 지급청구서를 작성하여 제출하게 하고, 그 신원을 확인할 수 있는 신분증명서로 정당한 권리자인지를 확인하여야 한다.

제57조(공익급여의 지급) ① 체신관서는 수입보험료의 일부를 공익급여(公益給與)로 지급할 수 있다.

② 제1항에 따른 공익급여 지급대상 보험의 종류별 명칭과 공익급여의 지급대상, 지급범위 및 지급절차 등은 우정사업본부장이 정한다.

## 제5절 대출

제58조(대출금) 법 제41조에 따라 대출을 할 수 있는 금액의 범위는 보험종류별로 우정사업본부장이 정한다.

제59조(대출기간 및 대출금의 이자계산) ① 제58조에 따른 대출금의 이자율은 「은행법」 제2조제1항제2호에 따른 금융기관의 1년 만기 정기예금의 이자율을 고려하여 우정사업본부장이 정한

다.

② 이자의 계산 단위는 원 단위로 하되, 그 수입금 또는 지급금에 10원 미만의 끝수가 있을 때에는 「국고금 관리법」 제47조에 따라 그 끝수는 계산하지 아니한다.

③ 대출기간의 계산은 대출받은 날의 다음 날부터 변제일까지로 하며, 대출금의 이자는 보험계약자가 이자 납기일까지 체신관서에 납입하여야 한다.

④ 보험계약자가 대출금의 이자를 이자 납기일까지 체신관서에 납입하지 아니한 경우 미납된 이자는 납기일의 다음 날에 대출원금에 산입된 것으로 본다. 이 경우 다음 납기일부서의 대출금 이자는 미납된 이자를 합산한 대출금을 기준으로 계산한다.

#### 제60조 삭제

#### 제5절의2 재보험

제60조의2(재보험의 가입한도) 법 제46조의2제2항에 따른 재보험(再保險)의 가입한도는 사고 보장을 위한 보험료의 100분의 80 이내로 한다.

제60조의3(재보험회사의 기준) 보험의 재보험을 계약할 수 있는 보험회사는 「보험업법」 제4조에 따른 재보험의 영업허가를 받은 보험회사 또는 같은 법 제2조제8호에 따른 외국보험회사로서 다음 각 호의 어느 하나의 요건을 갖춘 자로 한다.

1. 국내외 감독기관이 정하는 재무건전성에 관한 기준을 충족할 것
2. 국제적으로 인정받는 신용평가기관에서 실시한 최근 3년 이내의 신용평가에서 평가등급(이에 상응하는 국내 신용평가기관의 신용 등급을 포함한다)이 투자적격일 것

#### 제6절 모집 등의 업무취급 및 보상금

제61조(보험의 모집 등) ① 다음 각 호의 어느 하나에 해당하는 자는 보험의 모집과 보험료의 수납을 할 수 있다.

1. 체신관서의 직원
2. 우정사업본부장이 지정하는 개인 또는 법인

② 제1항제2호에 따른 개인 또는 법인의 자격 및 지정절차 등에 관하여 필요한 사항은 우정사업본부장이 정한다.

제62조(보험 증대 활동의 경비) ① 법 제8조제2항에 따른 보험의 증대와 유지를 위하여 필요한 경비(이하 “보험증대활동경비”라 한다)의 종류는 다음 각 호와 같다.

1. 보험 모집 등 보험의 증대와 유지를 위한 영업을 촉진하는데 필요한 경비(이하 “영업촉진경비”라 한다)



## 2. 우체국이라는 명칭의 사용료

② 우정사업본부장은 법 제8조제2항에 따라 영업촉진경비를 다음 각 호의 금액을 합한 범위에서 지급할 수 있다.

1. 모집한 보험금액의 1천분의 2에 해당하는 금액
2. 수납한 보험료의 100분의 1에 해당하는 금액

③ 우정사업본부장은 영업촉진경비를 다음 각 호의 구분에 따른 지급기준을 고려하여 해당 관서에 지급한다.

1. 보험업무를 취급하는 체신관서: 보험의 모집 및 수금 실적
2. 지방우정청: 지방우정청 소속 관서의 실적

④ 보험증대활동경비의 지급방법·지급시기, 그 밖에 보험증대활동경비의 지급에 필요한 사항은 우정사업본부장이 정한다.

제63조(보상금의 종류 및 지급대상) 법 제48조제2항에 따른 보상금의 종류 및 지급대상은 다음 각 호와 같다.

1. 모집자 보상금: 직접 모집한 자(모집 형태에 따라 지급률을 다르게 할 수 있다)
2. 관서 영업지원 보상금: 보험업무를 취급하는 체신관서
3. 삭제
4. 유지관리 보상금: 보험료를 수납하여 보험계약을 유지·관리하는 자
5. 유공자 보상금: 보험의 모집 및 유지·관리가 우수하여 보험수입 증대에 기여한 공로가 큰 자, 그 밖에 보험사업 발전에 기여한 공로가 크다고 우정사업본부장이 인정한 자(보험사업을 취급하는 체신관서를 포함한다)
6. 모집자 육성 보상금: 제61조제1항제2호에 따른 개인 또는 법인의 육성에 기여한 공로가 크다고 우정사업본부장이 인정하는 자(보험업무를 취급하는 체신관서를 포함한다)
7. 비례보상금: 제61조제1항제2호에 따른 개인 또는 법인 중 우정사업본부장이 정하는 자

제64조(보상금의 지급률 및 지급절차 등) ① 보상금의 지급률은 별표 2의 보상금 지급률의 범위에서 우정사업본부장이 정한다.

② 제63조제7호에 따른 비례보상금을 지급받는 자에 대해서는 우정사업본부장이 정하는 바에 따라 별도의 금액을 보상금에 더하여 지급할 수 있다.

③ 제1항 및 제2항에서 규정한 사항 외에 보상금의 지급방법 및 지급절차 등에 관하여 필요한 사항은 우정사업본부장이 정한다.

## 제7절 보험분쟁의 조정

### 제65조 삭제

제66조(분쟁의 정의) 법 제48조의2제1항에서 “보험모집 및 보험계약과 관련된 분쟁”이란 다음 각 호의 어느 하나에 해당하는 사항을 말한다.

1. 우정사업본부장이 보험계약의 해지 및 보험금 지급 등 보험업무와 관련하여 「민원사무처리에 관한 법률」에 따라 처리한 사항에 대하여 보험계약자 또는 이해관계인(이하 이 조에서 “보험계약자등”이라 한다)이 재심사를 요구하거나 이의를 제기한 사항
2. 다수인에게 영향을 미칠 수 있는 보험약관의 내용 및 해석 등과 관련하여 보험계약자등이 제기한 민원 또는 이의를 제기한 사항
3. 그 밖에 우체국보험과 관련하여 우정사업본부장에게 제기된 민원 중 우정사업본부장이 법 제48조의2제1항에 따른 우체국보험분쟁조정위원회의 회의에 부칠 필요가 있다고 인정하는 사항

제67조 삭제

제68조 삭제

제69조 삭제

제70조 삭제

제71조 삭제

제72조 삭제

제73조 삭제

## 금융상식 I (예금)

---

발행월 2023년 1월

발행처 우정사업본부

세종특별자치시 도움5로 19(어진동)

홈페이지 [www.koreapost.go.kr](http://www.koreapost.go.kr)

---

본 교재는 우정사업본부 홈페이지에서 다운받으실 수 있으며, 저작권은 우정사업본부에 있습니다.

# 금융상식 II

보험

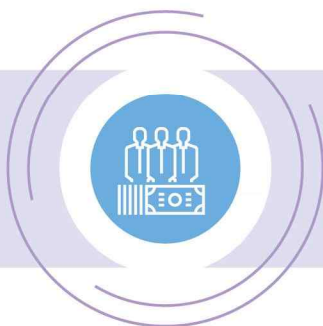

# CONTENTS

## 제1장

### 보험일반 이론

- 1. 위험관리와 보험 ----- 2
- 2. 보험의 기능과 종류 ----- 5
- 3. 생명보험의 역사 ----- 9

## 제2장

### 생명보험 이론

- 1. 생명보험 계약 ----- 14
- 2. 생명보험의 기본원리 ----- 16
- 3. 보험료 계산의 기초(3이원방식, 현금흐름방식) ----- 19
- 4. 영업보험료의 구성 ----- 20
- 5. 언더라이팅과 클레임 ----- 23
- 6. 생명보험 세제 ----- 32

## 제3장

### 보험윤리와 소비자보호

- 1. 보험영업윤리 ----- 40
- 2. 보험범죄 방지활동 ----- 46
- 3. 보험모집 준수사항 ----- 49
- 4. 보험소비자 보호 ----- 54

## 제4장

### 생명보험과 제3보험

- 1. 생명보험 개요 ----- 60
- 2. 생명보험 상품 ----- 60
- 3. 제3보험 개요 ----- 64
- 4. 제3보험 상품 ----- 69

제5장

보험계약법(인보험편)

1. 의의	78
2. 법적성질	78
3. 특성	80
4. 요소	81
5. 성립과 체결	82
6. 철회, 무효, 취소, 실효	85
7. 고지의무	86
8. 효과	88
9. 부활	93

제6장

우체국보험 일반현황

1. 연혁	97
2. 업무범위	99
3. 소관법률 및 근거	101
4. 역할(사회공헌)	103

제7장

우체국보험 상품

1. 개요	107
2. 보장성 상품	110
3. 저축성 상품	204
4. 연금보험	209
5. 우체국보험 관련 세제	216

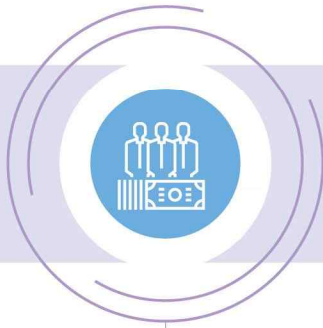

# CONTENTS

## 제8장

### 우체국보험 모집 및 언더라이팅

- 1. 우체국보험 모집 준수사항----- 225
- 2. 우체국보험 모집자----- 229
- 3. 보험계약의 청약 및 언더라이팅(청약심사)----- 232
- 4. 보험계약의 성립과 효력----- 236

## 제9장

### 우체국보험 계약유지 및 보험금지급

- 1. 계약 유지업무----- 241
- 2. 보험계약의 효력상실 및 부활----- 245
- 3. 보험계약의 변경 및 계약자의 임의해지----- 247
- 4. 고지의무----- 248
- 5. 환급금 대출----- 249
- 6. 보험금 지급----- 249

## 제10장

### 리스크관리 및 자금운용 등

- 1. 리스크 관리----- 255
- 2. 우체국보험 재무건전성 관리----- 256
- 3. 우체국보험 자금운용 등----- 258

### 부록

- 상법 제4편 보험----- 261



제1장

# 보험일반 이론



1. 위험관리와 보험
2. 보험의 기능과 종류
3. 생명보험의 역사

## 제1장

## 보험일반 이론

## 1. 위험관리와 보험

## 1-1. 보험의 정의

사람은 출생에서 사망에 이르는 생애주기 동안 질병·상해·우연한 사고 등 수많은 위험에 노출되어 있으며, 생사에 관한 사고 및 질병은 가족의 생계유지와도 관련되어 있다. 보험은 이러한 위험에 대비해 상부상조 정신을 바탕으로 경제적 손실을 보전하기 위한 준비 제도로 볼 수 있다. 즉, 보험이란 장래 어떠한 손실이 발생할 경우 그 손실을 회복하는 데 드는 비용을 같은 위험에 노출되어 있는 여러 사람들이 공동으로 부담하는 제도적 장치로 손실이 발생할 경우 손실을 보상하거나, 다른 금전적 대가를 제공 혹은 위험과 관련된 서비스를 제공하기로 약정한 보험자(보험회사)에게 손실발생과 관련된 불확실성을 전가함으로써 계약자의 예기치 못한 손실을 집단화하여 분배하는 것이라 정의할 수 있다.

보험이란 피보험자(보험대상자)가 불의의 사고를 당했을 경우 보험회사가 그 손실에 상응하는 금전적 보상을 한다는 계약을 통해 보험회사에게 전가된 피보험자(보험대상자) 위험의 집합체이다.

## 1-2. 보험의 목적과 특성

보험은 불확실한 손실에 대한 경제적 결과를 축소하고자 하는 것을 목적으로 한다. 또한 보험은 대규모의 불확실한 손실의 위험을 타인에게 전가하거나 타인과 공유하기 위한 수단을 제공한다. 하지만 보험은 손실을 보상 또는 회복할 자금을 제공해 줄 수는 있으나 보험 그 자체가 손실발생을 방지해 주는 것은 아니다. 보험의 특징은 일반적으로 아래의 다섯 가지로 정리할 수 있다.

## 1-2-1. 예상치 못한 손실의 집단화

손실의 집단화란 손실을 한데 모아 개별위험을 손실집단으로 전환시킴으로써 개인이 부담해야 할 실제 손실을 위험그룹의 평균손실로 대체하는 것을 의미한다. 예를 들어 주택가격이 1억원인

주택이 1만 가구가 있고 1년 동안 평균 10건의 화재가 발생한다면 1년간 총손실은 10억원으로 볼 수 있다. 보험이 없을 경우 1만 가구 중 10가구는 불확실한 1억원의 손실을 각각 부담해야 하지만, 보험이 있음으로써 가구당 손실은 1년간 10만원으로 확정된다. 즉 보험을 통해 불확실한 손실을 확정손실로 전환할 뿐 아니라 손실을 개인으로부터 그룹 전체의 손실로 분산할 수 있다.

#### 1-2-2. 위험의 분산

앞서 언급했듯이 보험은 위험을 분산시킨다. 개별적으로 감당하기 힘든 손실 위험을 집단화하여 서로 분담(risk sharing)함으로써 손실로부터의 회복을 보다 용이하게 해주며, 이러한 상호부조적 관계가 당사자 간의 자율적 시장거래를 통하여 달성된다는 특징을 가진다.

#### 1-2-3. 위험의 전가

보험은 형태상으로 계약에 의한 위험의 전가로 볼 수 있다. 즉 손실의 빈도는 적으나, 손실의 규모가 커서 스스로 부담하기 어려운 위험을 보험회사에 보험료 납부를 통해 전가함으로써 개인이나 기업이 위험에 대해 보다 효과적으로 대응할 수 있게 해주는 사회적 장치이다.

#### 1-2-4. 실제손실에 대한 보상(실손보상의 원리)

계약상의 보험금지급 사유 발생 시, 보험사가 보상하는 것은 실제로 발생한 손실을 원상 회복하거나 교체할 수 있는 금액으로 한정하기 때문에 이론적으로 보험보상을 통해 이익을 보는 경우는 없다. 다만, 손실금액을 확정할 수 없는 손실(신체적 손해, 미술품의 파손 등)이 발생할 경우에는 보험계약 시 사전에 결정한 금액을 보상할 수 있다. 이와 같이 보상을 실제손실 또는 현금가치로 한정함으로써 보험에 수반되는 도덕적 해이를 줄일 수 있다. 실손보상의 원리는 보험으로 보상을 받기 위해서는 손실을 화폐가치로 환산할 수 있어야 함을 의미하기 때문에 정서적 가치 훼손, 정신적 괴로움과 같은 경우 대체적으로 보험을 통해 보호받을 수 없다.

#### 1-2-5. 대수의 법칙 적용

보험의 주요한 혜택 중 하나는 손실을 예측하는 데 있다. 대수의 법칙은 표본이 클수록 결과가 점점 예측된 확률에 가까워진다는 통계학적인 정리로 보험회사가 위험을 예측할 수 있는 이유가 여기에 있다. 예를 들어 동전을 던져 앞면이 나올 확률은 50%이지만 4번을 던질 경우 정확하게 앞면이 두 번 나오기는 힘들다. 하지만 1만번을 던질 경우 앞면이 나오는 경우가 50%에 극히 가까워지게 된다. 이와 같이 표본의 수를 늘리거나 실험횟수를 많이 거칠수록 결과는 예측치에 가까워지며 보험사는 이러한 논리로 동질의 위험에 대한 다수의 보험계약자를 확보함으로써 손실의 예측능력을 확보할 수 있다.

### 1-3. 위험의 구분

#### 1-3-1. 순수위험·투기적 위험

먼저 위험은 사건발생에 연동되는 결과에 따라 순수위험과 투기적 위험으로 분류할 수 있다. 순수위험은 조기사망, 화재, 자연재해, 교통사고 등과 같이 사건의 발생 결과 손실만 발생하는 위험(Loss Only Risk)이다. 즉 순수위험은 손실이 발생하거나 발생하지 않는 불확실성이며, 사건 발생이 곧 손실의 발생이므로 이익이 발생하지 않는다. 이에 반해 투기적 위험은 주식투자, 복권, 도박 등과 같이 경우에 따라 불확실성의 결과가 이익 또는 손실의 발생여부로 나뉜다. 원칙적으로 보험상품의 대상이 되는 위험은 순수위험에 국한된다.

#### 1-3-2. 정태적 위험·동태적 위험

또한 위험의 발생상황에 따라 정태적 위험(개인적 위험)과 동태적 위험(사회적 위험)으로도 구분이 가능하다. 정태적 위험은 시간에 따른 사회·경제적 변화와 관계없이 발생할 수 있는 위험으로 자연재해, 인적원인에 의한 화재·상해 등, 그리고 고의적인 사기·방화 등을 예로 들 수 있다. 정태적 위험은 손실만을 발생시키는 순수위험적 성격을 가지고 있으며, 사회적인 것이 아닌 개인적인 위험으로 개별적 사건 발생은 우연적·불규칙적이거나, 집단적으로 관찰 시 일정한 확률을 가지기 때문에 예측이 가능하여 대부분 보험의 대상이 된다. 동태적 위험은 시간경과에 따른 사회·경제적 변화와 관계가 있는 위험으로 산업구조 변화, 물가변동, 생활양식 변화, 소비자 기호변화, 정치·경제적 요인 등 사회의 동적 변화에 따라 발생할 수 있는 불확실성이다. 동태적 위험은 사회적인 특정 징후로 예측이 가능한 면도 있으나, 위험의 영향이 광범위하며 발생 확률을 통계적으로 측정하기 어렵다. 또한 동태적 위험은 정태적 위험과 달리 경제적 손실을 발생시킬 가능성과 동시에 이익을 창출할 기회, 사업기회 등을 제공함으로써 손실 혹은 이익을 초래하는 불확실성으로 투기성 위험과 함께 보험의 대상이 되기 어려운 특성을 가진다.

### 1-4. 보험의 대상이 되는 불확실성(위험)의 조건

위험전가를 원하는 계약자와 보험회사 간 적정 수준의 보험료를 통해 전가할 수 있는 위험은 다음과 같은 조건을 만족해야 한다.

#### 1-4-1. 다수의 동질적 위험단위(Large Number of Similar Exposure Units)

건물 화재, 자동차 접촉사고 등과 같이 유사한 속성(발생빈도 및 손실규모)의 위험이 발생의 연관이 없이 독립적으로 다수 존재해야 하며, 대수의 법칙을 적용하여 손실을 예측할 수 있고 보험료를 계산할 수 있어야 한다.

## 1-4-2. 우연적이고 고의성 없는 위험(Accidental and Unintentional)

손실사고 발생이 인위적이거나 의도가 개입되지 않으며 미리 예측할 수 없이 무작위로 발생하는 손실이어야 한다.

## 1-4-3. 한정적 측정가능 손실(Determinable and Measurable Loss)

피해의 발생원인, 발생시점, 장소, 피해의 정도가 명확히 식별 가능하고 손실금액을 측정할 수 있어야 하며, 이를 위해서는 객관적 자료 수집과 처리를 통해 정확한 보험금 지급 및 적정 보험료 산정이 가능해야 한다.

## 1-4-4. 측정 가능한 손실확률(Calculable Chance of Loss)

적정 보험료 및 준비금 산정을 위해 손실사건 발생확률을 추정할 수 있는 위험이어야 한다.

## 1-4-5. 비재난적 손실(No Catastrophic Loss)

보험회사 혹은 인수집단의 능력으로 보상이 가능한 규모의 손실이어야 한다. 다만, 위험분산기법 발달, 보험사의 대규모화 등으로 전가 가능 위험의 범위가 확대되는 추세이다.

\* 재난적 손실의 예시 : 천재지변, 전쟁, 대량실업 등

## 1-4-6. 경제적으로 부담 가능한 보험료 수준(Economically Feasible Premium)

위험에 따른 보험료가 매우 높게 산정되어 가입자가 경제적으로 부담이 불가능한 경우 시장성이 없어 계약이 거래되지 않는다.

## 2. 보험의 기능과 종류

### 2-1. 보험의 긍정적 기능

#### 2-1-1. 사회보장제도 보완

경제성장에 따른 도시화 및 핵가족화, 저출산 기조, 인구 구조 고령화, 소득재분배 구조 왜곡으로 인한 소득분포 불균형 등의 사회적 문제가 국민 경제에 미치는 영향을 완화하기 위해 정부차원에서 사회보장제도를 확충하고 있으나, 그 수준이 국민 평균적인 기대에 미치지 못하고 있는 상황이다. 이를 보완하는 방안으로 정부가 최저수준의 국민생활을 보장해주는 사회보장, 기업이 종업원의 퇴직 후 생활을 보장해주기 위한 기업보장, 그리고 각 개인별 노후를 준비하는 개인보장의 3대 보장축 조화에 기반한 복지사회 구현을 3층 보장론이라 한다. 예를 들어 일반적인 기업체에서 근무하고 있는 급여소득자의 경우 국민연금과 기업체로부터 수령하는 퇴직금·퇴직연금, 그리고

개인적으로 준비하는 개인연금보험 등을 통해 노후생활을 준비해야 한다. 위의 3층 보장론의 측면에서 볼 때 정부의 사회보험과 민영보험은 상호보완적이면서도 경쟁관계라는 양면성을 가진다.

#### 사회보장제도 정리

국가가 국민 최저생활을 보장해 주기 위해 실시하는 제도를 총칭하며, 우리나라의 경우 사회보험, 공공부조, 사회복지서비스 등으로 구성되어 있다.

- 사회보험 : 국민의 경제적 생활을 보장하기 위해 생활에 위협을 가져오는 사고가 발생할 경우 보험의 원리를 응용해 생활을 보장하고자 하는 사회보장 정책  
예) 국민건강보험(장기요양보험), 국민연금, 산재보험, 고용보험 등 4대 보험
- 공공부조 : 국가 및 지방자치단체의 비용부담으로 생활유지능력이 없거나 생활이 어려운 국민에게 최저생활을 보장하고 자립을 촉진하는 경제적 보호제도  
예) 기초생활보장(생계급여, 주거급여, 의료급여, 교육급여, 해산급여, 장제급여, 자활급여)
- 사회복지서비스 : '삶의 질' 향상을 위해 사회적으로 꼭 필요하지만 저수익성으로 민간 참여가 부진하기 때문에 정부·지자체 등이 함께 제공하는 복지서비스  
예) 노인복지, 장애인복지, 아동복지, 건강복지

#### 2-1-2. 손해 감소 동기부여

보험은 특정 우발적 사고 발생 시 손해를 보상해 주는 것을 목적으로 하며, 사고 발생 자체를 예방 또는 진압하는 것을 목적으로 하지는 않는다. 하지만 보험회사는 사고 발생에 따른 보상책임 부담을 줄이기 위해 직·간접적인 노력을 하고 있다. 예를 들어 화재보험의 경우 면책제도, 보험료할인제도 등을 통해 보험가입자의 소방설비 설치 등 사고예방 노력에 대한 동기를 부여하며, 각종 사고예방 선전·캠페인 등을 진행하기도 한다.

#### 2-1-3. 기업의 자본효율성 향상

기업은 보험이 없을 경우 우발적 사고에 대비하기 위한 거액의 자금을 준비금으로 적립해야 한다. 하지만 보험을 이용할 경우 소액의 자본(보험료)을 사용해 사전에 손실을 확정하고 안정적으로 기업을 존속할 수 있어 기업의 자본효율성을 제고할 수 있다.

#### 2-1-4. 국가경제 발전에 기여

보험사는 향후 보험금 지급을 위해 계약자가 납입한 보험료를 적립하고 이를 효율적으로 운영하여 이익금이 발생할 경우 주주·계약자에 대한 배당을 실시하기도 한다. 이처럼 보험회사는 보험의 보장기능 외에도 금융기능을 일부 담당하고 있으며 생명보험의 경우 대부분 장기간에 걸친 계약이기 때문에 자산을 장기적, 그리고 안정적으로 운용할 수 있는 특징이 있다. 이러한 특징으로 인해 국가 기간산업 등에 적립금을 투자함으로써 국가경제 발전에 기여하고 있다. 또한 화재·질병·사망 등 우발적 사고로 국민의 생활이 위협받게 되면 사회 불안이 급증하고 국가는 이들의 생활을 보호

하기 위해 재정부담이 확대될 수밖에 없다. 그러나 보험이 존재함으로써 이러한 우발적 사고에 대한 손해를 보험회사가 보상하기 때문에 국가 재정부담의 기능도 수행한다고 볼 수 있다.

## 2-2. 보험의 부정적 영향

### 2-2-1. 보험회사 측면

보험회사는 계약자 확대, 보험료 과대계상 등을 통한 이익추구를 위해 피보험 목적물 가액을 과대하게 평가하여 피보험자(보험대상자)의 사행성을 자극하여 도박과 같은 보험계약을 유발시킬 수 있다. 또한 보험업의 운용이 복잡함을 악용하여 보험금 지급을 위한 책임준비금을 적립하는 대신 자금을 부당하게 사용함으로써 피보험자에게 손해를 끼치고 사회에 악영향을 줄 수도 있다.

### 2-2-2. 보험가입자 측면

보험 가입 이후 보험사고 발생 시 피보험자는 보험회사로부터 보험금을 지급받게 되며 이에 따라 보험가입자들은 우발적 위험에 대비한 저축을 하거나, 사고 발생을 예방하기 위한 노력을 기울이지 않을 수 있다. 또한 보험금을 사취하기 위한 방화 등 고의적 사고를 일으키거나, 사건 발생을 가장·위증하는 등 사회질서를 해치는 행위를 유발시킬 수 있다.

## 2-3. 보험의 종류

보험은 상법상으로 손해보험과 인보험으로 분류된다.

[그림 1-1] 보험의 상법상 분류

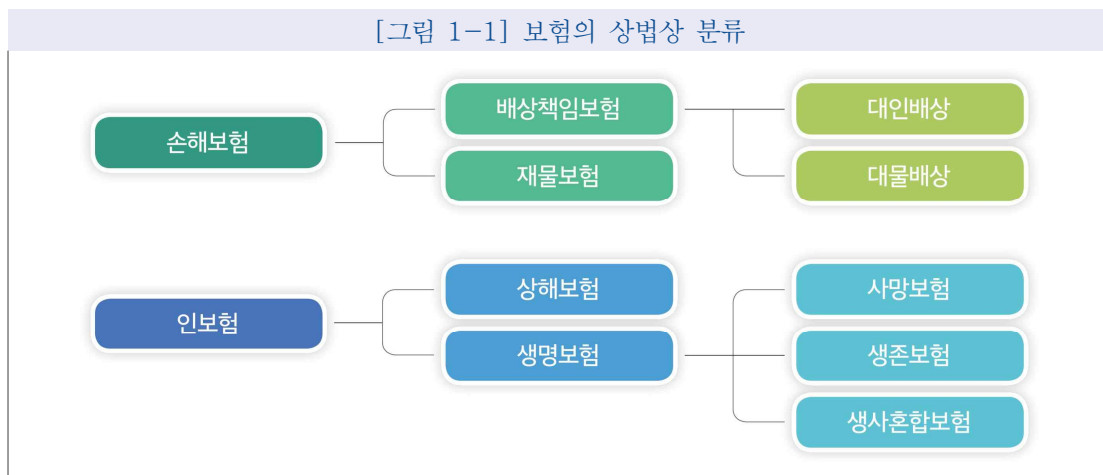

□ 손해보험 : 계약자가 신체상 손해나 재물 손해가 났을 때 보험자가 그 손해를 배상

- 배상책임보험 : 계약자가 타인의 신체(대인)나 재물(대물)에 손해를 끼침으로써 법률상 책임을 졌을 때 그 손해를 배상



- **재물보험** : 계약자(개인 또는 법인) 소유의 건물, 건축물, 전자기기, 기계, 건설공사 등이 화재 등에 의해 직접손해, 폭발 및 파열손해 등이 발생했을 때 그 손해를 배상

□ **인보험** : 계약자의 생명이나 신체를 위협하는 사고가 발생한 경우 보험자가 일정한 금액 또는 기타의 급여를 지급

- **상해보험** : 계약자가 우발적 사고로 신체에 상해를 입은 경우 보험금액 및 기타의 급여를 지급하는 보험으로 보험사고 발생으로 인한 상해의 정도에 따라 일정한 보험금을 지급하는 정액보험인 경우와 비정액보험인 경우가 있음
- **생명보험** : 계약자의 사망 또는 일정 연령까지 생존 시 약정한 보험금을 지급하는 보험으로 노후의 생활비, 사망 후 유가족의 생활보호를 위한 자금 등을 마련하기 위해 이용하며, 보험금 지급사유에 따라 보험기간 중 계약자가 장해 또는 사망 시 보험금을 지급하는 사망보험, 계약자가 보험기간 종료일까지 생존하는 경우에만 지급하는 생존보험, 생존보험의 저축기능과 사망보험의 보장기능을 절충한 생사혼합보험으로 세분화할 수 있음

또한 보험은 보험실무상으로 손해보험과 생명보험으로 분류하기도 한다.

[그림 1-2] 보험의 실무상 분류

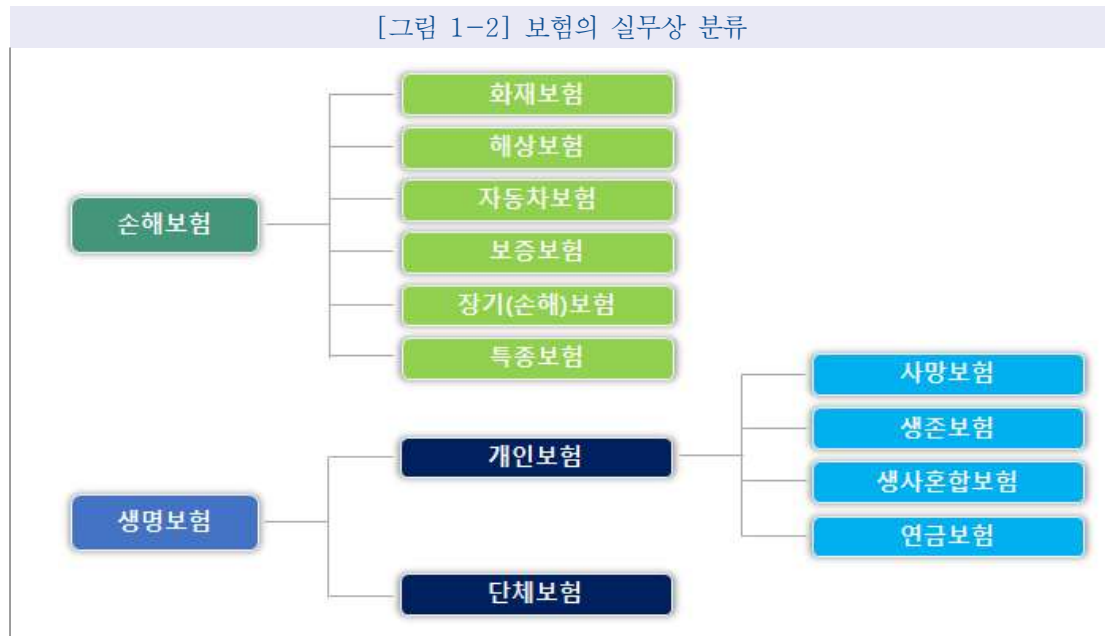

□ **손해보험**

- **화재보험** : 화재나 번개로 인하여 재산상의 손해가 발생할 경우 보험증권에 의해 사전에 약정된 보험금을 지급(상품에 따라 태풍, 도난 등과 같은 손인들 및 소화활동을 할 때 발생한 피해 및 피난지에서의 피난 손해도 보상 포함)

- 해상보험 : 항해에 따르는 사고로 인해 발생할 수 있는 많은 종류의 위험을 종합적으로 담보하고, 보험사고 발생 시 보험증권에 의해 약정된 보험금을 지급
- 자동차보험 : 계약자가 자동차를 소유, 운행, 관리하는 동안 발생하는 각종 사고로 인해 생기는 피해에 대한 보험금을 지급
- 보증보험 : 각종 거래에서 발생하는 신용위험을 감소시키기 위해 보험의 형식으로 하는 보증제도로써 보증보험회사가 일정한 대가(보험료)를 받고 계약상의 채무이행 또는 법령상의 의무이행을 보증하는 특수한 형태의 보험
- 장기(손해)보험 : 일반적으로 3년 이상의 보험기간을 가지며 보장기능 외 적립부분(저축보험료)이 포함된 상품으로 일반손해보험과 다르게 만기 도달 시 환급금을 되돌려주는 저축기능이 부과되어 있음
- 특종보험 : 해상·화재·자동차·보증·장기보험 등을 제외한 모든 형태의 보험으로 상해보험, 건설공사보험, 항공보험, 유리보험, 동물보험, 배상책임보험 및 도난보험 등 기타 보험이 이에 해당됨

#### □ 생명보험

- 개인보험 : 위험선택의 단위가 개인으로 개인의 책임하에 임의로 보험금액·보험금수령인 등을 결정할 수 있고 연령·성별 등에 따라 다른 보험료를 각출하는 보험
- 연금보험 : 피보험자의 종신 또는 일정한 기간 동안 해마다 일정 금액을 지불할 것을 약속하는 생명보험의 한 유형
- 단체보험 : 일정 단체에 소속되어 있는 사람 전체를 대상으로 하는 보험상품으로 평균보험료율이 적용되며 보험금액 등의 선택에도 상당한 제약이 존재하나 보험료 측면에서 개인보험 대비 저렴

### 3. 생명보험의 역사

#### 3-1. 생명보험의 역사

##### 3-1-1. 고대시대

기원전 고대시대부터 인류는 집단생활을 하면서 구성원끼리 서로 어려울 때 도와주는 문화를 가지고 있었다. 집단 구성원이 사망하거나 천재지변으로 손해가 발생할 경우 다른 구성원들이 손실비용을 부담하기도 하였다. 이는 오늘날 보험과 유사한 형태로 볼 수 있으며, 그 대표적인 제도로 기원전 3세기경의 에라노이(Eranoï)와 로마 제정시대의 콜레기아(Collegia Tenuiorum)를 들 수 있다.

에라노이는 집단 구성원이 사망하거나 어려운 일이 생길 때를 대비하여 서로 도움을 주는 종교적 공제단체였으며, 콜레기아는 사회적 약자나 소외계층 등 하층민들이 서로 돕기 위해 조직했던 상호부조조합으로 구성원이 낸 회비를 추후에 구성원의 사망 장례금, 유가족 지원금 등으로 지급하거나 예배 등 종교활동에 필요한 비용으로 사용하였다.

### 3-1-2. 중세시대

중세시대 유럽에서는 과학·경제·금융이 급속도로 발전하기 시작하고 교역 또한 크게 발달하였다. 13~14세기경 독일에서 발달한 길드(Guild)는 교역의 발달에서 파생된 상호구제제도이다. 길드는 해상교역 중에 발생하는 선박이나 화물의 손해를 공동으로 부담하고 구성원의 사망, 화재, 도난 등의 재해도 구제해 주었다. 길드의 상호구제 기능은 그 필요성에 따라 전문화되고 자본주의 성립과 함께 영국의 우애조합(Friendly Society), 독일의 구제금고(Hilfskasse) 등의 형태로 발전하였으며, 이 시기에 생명보험·화재보험의 초기형태가 나타나게 된다.

### 3-1-3. 근대시대

근대에 들어 자본주의가 발달하게 되고 오늘날의 생명보험 형태의 토대가 만들어진다. 17세기 말 프랑스 루이 14세는 이탈리아 은행가 톤티(Lorenzo Tonti)가 고안한 연금제도인 톤틴연금을 시행하였다. 톤틴연금은 대중의 출자로 대량의 자금을 만드는 방법으로 출자자를 연령별 그룹으로 구분하고 그룹별로 결정된 일정 금액을 매년 국가에 납부하고 이를 그룹의 생존자 간에 분배하는 일종의 종신연금과 같은 제도였다. 최초로 사망률, 이자재산방법 등 근대식 수리기법이 적용된 제도로 이후 근대적 생명보험 발달에 크게 기여하는 역할을 하였던 톤틴 연금은 타인의 죽음을 기뻐하는 도덕적 폐단과 국고부담 과중으로 루이 15세에 의해 1763년 폐지된다. 그 후 1787년 제국보험회사(Compaie Royale d'Assurance)가 설립되었으나, 이 역시 프랑스 대혁명으로 해체되고 19세기까지 생명보험의 발전은 완만하게 진행되었다.

1762년 영국에서 세계 최초의 근대적인 생명보험 회사 ‘에퀴터블’ 생명보험회사가 설립되었다. 에퀴터블 생명보험은 최초로 수학적으로 예측한 인간의 예상 수명을 보험에 적용하였고 이에 따라 적절한 보험료를 산출하는 체계화된 시스템과 해약환급금, 신체검사, 가입금액 한도, 배당 등 오늘날 생명보험 운영의 토대가 되는 각종 근대적인 제도를 도입하였다.

독일에서는 자본주의 경제가 성숙됨에 따라 1828년 고타(Gotha) 생명보험회사가 설립되었으며 미국은 1812년 펜실베이니아생명보험회사 설립 이후 메사추세츠생명, 뉴욕생명, 뉴잉글랜드생명 등이 설립되면서 본격적으로 생명보험이 보급되었다.

## 3-2. 우리나라 생명보험의 역사

## 3-2-1. 상호부조제도 (계와 보)

우리나라에서도 ‘생명보험’과 유사한 제도가 있었다. 삼한시대의 ‘계’와 신라·고려시대의 ‘보’가 이에 해당된다. 삼한시대부터 시작되었던 ‘계(契)’는 공통된 이해를 가진 사람들 간의 상호협동조직이었다. 처음에는 ‘상호부조’라는 목적으로 시작되었으나, 조선시대에 와서는 친목 도모, 관혼상제 공동부담 등 다양한 계가 등장하게 되며 지금까지도 목돈 마련을 위해 대중적으로 활용되는 수단이기도 하다. 신라시대 불교의 ‘삼보’에서 비롯된 ‘보(寶)’는 일종의 재단의 성격을 가지고 있었으며, 특정 공공사업을 수행할 목적으로 일정한 기본자산을 마련한 뒤 그 기금을 대출해 생기는 이자로 경비를 충당하거나, 자선에 활용하는 제도였다. 이후 고려시대에 국가의 공공목적 수행을 위한 재원의 확보책으로 많이 활용되었으나, 시간이 지날수록 고리대(高利貸)의 성격이 짙어져 사회 문제를 일으키기도 하였다.

## 3-2-2. 근대적 생명보험

1876년 일본에 의한 강화도조약 체결 이후 미국·독일·영국 등 서양 열강의 보험회사들이 진출하기 시작했다. 1891년 일본의 테이코쿠생명이 부산에 대리점을 내며 교사이생명, 니혼생명, 치요타생명 등이 인천·목포 등 항구도시를 중심으로 대리점을 개설하였다. 우리나라 최초의 생명보험사는 1921년 한상룡씨가 설립한 ‘조선생명보험주식회사’이다. 그리고 이듬해 1922년 최초의 손해보험회사인 ‘조선화재해상보험주식회사’가 설립된다. 하지만 일본강점기 동안 일본계 보험회사들과 경쟁하는 과정에서 무너지게 되고, 광복 이후 일본 생명보험사들은 보험료를 환급하지 않고 철수하는 사태가 벌어져 당시 보험계약자에게 큰 경제적 피해를 입힘과 함께 보험에 대한 불신풍조가 오랫동안 지속되는 계기가 되었다. 1940년대부터 50년대 말에는 대한생명, 협동생명, 고려생명, 흥국생명, 제일생명(현 알리안츠), 동방생명(현 삼성생명), 대한교육보험(현 교보생명) 등이 설립되었다. 1960년대 정부의 경제개발계획이 추진되면서 생명보험회사가 국민저축기관으로 지정되었으며 1970년대에는 경제성장과 함께 보험산업도 발전하면서 시장도 개인보험 위주로 전환된다. 이후 1980년대 경제 고속성장 및 가계소득 증가로 생명보험산업도 고도성장을 이룰 수 있었다. 1990년대 보험시장 개방, 금융자유화 정책 등으로 생명보험 시장 내에서도 본격적인 경쟁이 시작되었으며, 규모위주 성장전략에 따른 과도한 실효이익 등으로 경영부실이 확대되기 시작하였다. 결국 1997년 IMF 외환위기가 발생하고 1998년 4개 생명보험회사의 허가가 취소되는 등 생명보험 업계의 대규모 구조조정이 이루어진다.

## &lt;표 1-1&gt; 2000년대 이후 생명보험산업의 주요 연혁

연 도	주요 내용
2000년대	방카슈랑스 제도 도입 홈쇼핑, T/M, C/M, 대형마트 등 판매채널 다양화
2013년	인터넷 전문 생명보험사 출범, 온라인 채널 확대 가속화
2015년	생명·손해보험협회, ‘온라인 보험 슈퍼마켓(보험다모아)’서비스 개설
2017년	생명·손해보험협회, 보험가입내역과 숨은보험금을 조회할 수 있는 ‘내보험찾아줌(ZOOM)’서비스 운영 실시
2021년	금융소비자보호법 시행으로 건전한 시장질서 구축을 위한 체계 마련 및 금융소비자 보호의 실효성 확대



제2장

# 생명보험 이론



1. 생명보험 계약
2. 생명보험의 기본원리
3. 보험료 계산의 기초(3이원방식, 현금흐름방식)
4. 영업보험료의 구성
5. 언더라이팅과 클레임
6. 생명보험 세제



## 제2장

## 생명보험 이론

## 1. 생명보험 계약

## 1-1. 생명보험계약 관계자

## 1-1-1. 보험자

위험을 인수하는 보험회사를 말하며, 보험자(보험회사)는 보험계약 당사자로서 보험계약자와 보험계약을 체결하고 유지된 계약에 대하여 보험금 지급사유가 발생하였을 경우 보험금을 지급할 의무가 있다. 보험사업은 공공의 이익과 밀접한 관련이 있으며 다수의 보험계약자로부터 위험을 인수하여 효율적으로 관리해야 하므로 보험사업을 영위하기 위해서는 금융위원회의 사업허가를 득해야 하는 등의 제한이 있다.

## 1-1-2. 보험계약자

보험자(보험회사)와 보험계약을 체결하는 보험계약당사자이다. 따라서 보험계약자는 보험계약에 대한 보험료 납부 등의 의무와 보험금 청구 권리를 갖는다. 보험계약자의 자격에는 제한이 없어 자연인·법인 또는 1인·다수 등 상관없이 보험계약자가 될 수 있다. 다만, 만 19세 미만자의 경우 친권자 또는 후견인(법정대리인)의 동의가 필요하다.

- 보험계약자의 주된 의무 : 보험료 납입의무, 보험계약시 고지의무, 주소변경 통지의무, 보험금 지급사유 발생 통지의무
- 보험계약자의 자격에는 제한이 없으나 미성년자, 피한정후견인, 피성년후견인의 경우에는 법정대리인의 동의를 필요로 한다.

## 1-1-3. 피보험자

보험계약에서 정의한 보험사고가 발생함으로써 손해를 입는 사람을 말하며, 피보험자는 1인 또는 다수이든 상관없이 생명보험에서 피보험자와 보험계약자가 동일할 경우 ‘자기의 생명보험’, 양자가 각각 다른 사람일 경우 ‘타인의 생명보험’이라고 한다. 다만, 타인의 생명보험일 경우 반드시 그 타인의 서면동의(또는 전자서명, 공인전자서명 등)를 받아야 하는 제한이 있다.

#### 1-1-4. 보험수익자

피보험자에게 보험사고가 발생 시 보험자에게 보험금지급을 청구·수령할 수 있는 권리를 가진 사람으로 그 수나 자격에 대한 제한이 없다. 보험수익자와 보험계약자가 동일한 경우 ‘자기를 위한 보험’, 양자가 각각 다른 사람일 경우 ‘타인을 위한 보험’이라 한다. 보험수익자가 여러 명일 경우 대표자를 지정해야 하며 보험수익자의 지정과 변경권은 보험계약자에게 있다. 보험계약자와 피보험자가 다른 ‘타인의 생명보험’일 경우 보험수익자 지정 또는 변경 시 피보험자의 동의가 필요하다.

#### 보험금을 받는 자를 지정하지 않은 경우

계약자가 보험계약 시 보험수익자를 지정하지 않은 경우 보험사고에 따라 보험수익자가 결정

보험사고별 종류	보험수익자
사망보험금	피보험자의 상속인
생존보험금	보험계약자
장해·입원·수술·통원급부금 등	피보험자

#### 1-1-5. 기타

계약자와 보험자간의 계약 체결을 위해 중간에서 도와주는 보조자가 있다. 보험설계사, 보험대리점, 보험중개사 등이 보험계약의 체결을 지원하는 모집 보조자이다.

구 분	내 용
보험설계사	보험회사, 대리점, 중개사에 소속되어 보험계약 체결을 중개하는 자
보험대리점	보험자를 위해 보험계약 체결을 대리하는 자 • 계약체결권, 고지 수령권, 보험료 수령권의 권한을 가지고 있음
보험중개사	독립적으로 보험계약 체결을 중개하는 자 • 보험대리점과 달리 계약체결권, 고지수령권, 보험료 수령권에 대한 권한이 없음

[그림 2-1] 생명보험계약 관계자

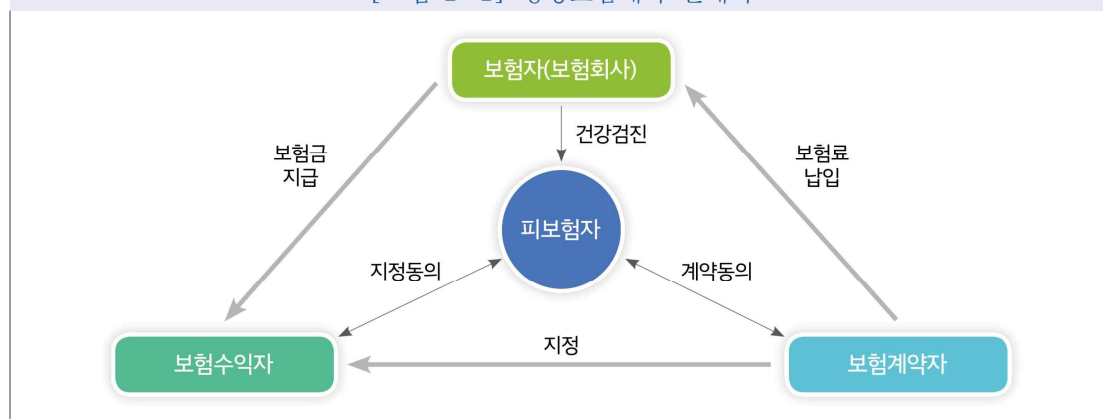

## 1-2. 보험계약의 요소

### 1-2-1. 보험목적물(보험대상)

보험사고 발생의 객체로 생명보험에서는 피보험자의 생명 또는 신체를 말한다. 보험의 목적물은 보험자(보험회사)가 배상하여야 할 범위와 한계를 정해준다.

### 1-2-2. 보험사고(보험금지급사유)

보험사고란 보험에 담보된 재산 또는 생명이나 신체에 관하여 보험자(보험회사)가 보험금 지급을 약속한 사고(위험)가 발생하는 것으로 생명보험의 경우 피보험자의 사망·생존, 장애, 입원, 진단 및 수술, 만기 등이 보험금 지급사유로 규정된다.

### 1-2-3. 보험기간

보험에 의한 보장이 제공되는 기간으로 위험기간 또는 책임기간이라고도 하며 상법에서는 보험자의 책임을 최초의 보험료를 지급 받은 때로부터 개시한다고 규정하고 있다.

### 1-2-4. 보험금

보험금은 보험기간 내 보험사고가 발생하였을 때 보험자(보험회사)가 지급해야 하는 금액이다. 보험금은 보험계약 체결 시 보험자와 보험계약자 간 합의에 의해 설정할 수 있다.

### 1-2-5. 보험료

보험계약자가 보험사고에 의한 보장을 받기 위하여 보험자(보험회사)에게 지급하여야 할 금액으로 만약 보험료를 납부하지 않는다면 그 계약은 해제 혹은 해지된다.

### 1-2-6. 보험료 납입기간

보험료 납입을 보험기간(보장기간)의 전 기간에 걸쳐서 납부하는 보험을 전기납(全期納)보험이라 하며, 보험료의 납입기간이 보험기간보다 짧은 기간에 종료되는 보험을 단기납(短期納)보험이라 한다.

## 2. 생명보험의 기본원리

### 2-1. 상부상조의 정신

상부상조의 정신은 다수의 사람들이 모여 언제 일어날지 모르는 각종 사고에 대비해 서로 일정금액을 모금하여 공동준비재산을 마련해두고 그 구성원 가운데 예기치 못한 불행을 당한 사람에게

미리 약정된 금액을 지급함으로써 서로를 돕는 것이다. 이러한 상부상조(相扶相助)의 정신을 과학적이고 합리적인 방법으로 제도화한 것이 생명보험이며 이의 기초가 되는 것으로 대수의 법칙, 생명표, 수지상등의 원칙 등이 있다.

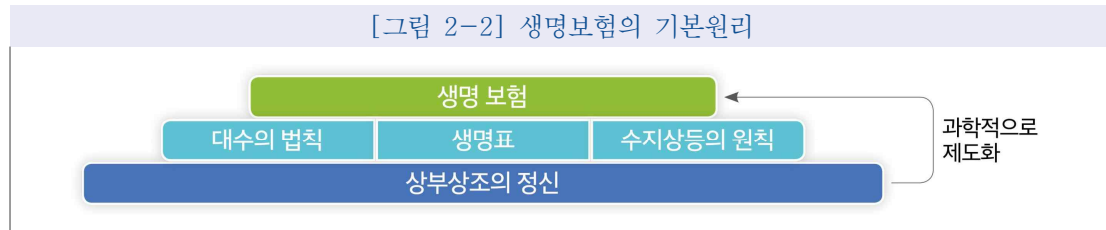

## 2-2. 대수의 법칙

측정대상의 숫자 또는 측정횟수가 많아지면 많아질수록 예상치가 실제치에 근접한다는 원칙을 말한다. 즉, 관찰의 횟수를 늘려 가면 일정한 발생확률이 산출되고 관찰대상이 많을수록 확률의 정확성은 커지게 되는데, 이를 대수의 법칙이라고 한다. 아래 표는 주사위를 던졌을 때 실행횟수 별 각 숫자가 나올 확률을 표시한 결과이다. 주사위 각 숫자의 이론적인 산출 가능 확률은 1/6, 즉 16.67%이다. 실행 횟수가 제한(6번 실행)되었을 경우와 실행 횟수가 증가했을 경우의 각 숫자 별 산출 확률 상의 편차를 비교해 보면 실행 횟수가 증가할수록 이론적인 확률과 실제 산출 확률 간 편차가 줄어드는 것을 확인할 수 있다.

<표 2-1> 대수의 법칙 예시

구 분		1	2	3	4	5	6	합계
6번 실행	횟수(건)	0	2	2	0	1	1	6
	확률(%)	0.0	33.3	33.3	0.0	16.7	16.7	100
	표준편차(%)	14.9						
100번 실행	횟수(건)	9	20	21	20	15	15	100
	확률(%)	9.0	20.0	21.0	20.0	15.0	15.0	100
	표준편차(%)	4.6						
500번 실행	횟수(건)	82	82	68	88	82	98	500
	확률(%)	16.4	16.4	13.6	17.6	16.4	19.6	100
	표준편차(%)	2.0						
1,000번 실행	횟수(건)	168	144	178	168	174	168	1,000
	확률(%)	16.8	14.4	17.8	16.8	17.4	16.8	100
	표준편차(%)	1.2						
10,000번 실행	횟수(건)	1,619	1,710	1,648	1,659	1,688	1,676	10,000
	확률(%)	16.2	17.1	16.5	16.6	16.9	16.8	100
	표준편차(%)	0.3						

이러한 대수의 법칙에 따라 특정인의 우연한 사고 발생 가능성 및 발생시기 등은 불확실하지만 많은 사람들을 대상으로 관찰해보면 통계적인 사고 발생확률을 산출할 수 있게 된다. 따라서 생명보험에서는 다수의 피보험자로 구성된 동일한 성질의 위험을 가진 보험집단이 존재해야 하고 그 피보험자 수가 많을수록 통계적 수치의 정확성이 커지게 되어 보험자(보험회사)가 정확한 보험요율을 산정하고 미래에 발생할 수 있는 손실의 빈도와 강도에 대하여 보다 정확하게 예측할 수 있다.

### 2-3. 생명표

대수의 법칙에 각 연령대별 생사잔존상태(생존자수, 사망자수, 생존률, 평균여명)를 나타낸 표를 생명표 또는 사망표라 하며, 생명표는 국민생명표와 경험생명표로 분류할 수 있다.

- ☐ 국민생명표 : 국민 또는 특정지역의 인구를 대상으로 그 인구 통계에 의해 사망상황을 작성한 생명표
- ☐ 경험생명표 : 생명보험회사, 공제조합 등의 가입자에 대해 실제 사망 경험을 근거로 작성한 생명표
- ☐ 우체국보험생명표 : 우체국보험 가입자의 실제 사망현황을 감안하여 작성한 생명표

또한, 사람의 사망률은 일반적으로 의료기술 발달, 생활수준 향상 등에 따라 낮아지는 특성을 가지고 있어 사망상황을 측정하는 방법 및 연도에 따라 생명표를 분류하기도 한다.

### 2-4. 수지상등의 원칙

보험계약자가 납입하는 보험료 총액과 보험회사가 지급하는 보험금 및 사업비 등 지출비용의 총액이 동일한 금액이 되도록 하는 것을 수지상등(收支相等)의 원칙이라 한다. 보험계약자 1인당 보험료를  $P$ , 가입자 수를  $n$ , 보험집단의 사고발생건수를  $a$ , 1회 지급 보험금을  $R$ 이라고 하면 수지상등의 원칙은 아래와 같은 등식으로 나타낼 수 있다.

$$P \times n = R \times a$$

(총보험료) = (사업비 등을 포함한 총보험금)

보험회사에서는 수지상등의 원칙을 실현하기 위해 대수의 법칙이 작용하는 충분한 피보험자 수를 확보한 보험집단을 형성하고 보험집단 내 우연적인 보험사고 발생확률과 이에 따른 평균적인 손실 금액을 산정해 총지급보험금을 예측하며, 이에 부합하는 보험료를 개별 보험계약자로부터 징수하

여 보험료 총액과 사업비 등을 포함한 지급보험금 총액 간의 균형이 이루어지도록 해야 한다.

### 3. 보험료 계산의 기초(3이원방식, 현금흐름방식)

#### 3-1. 3이원방식

보험료를 수지상등의 원칙에 의거하여 예정사망률(예정위험률), 예정이율, 예정사업비용의 3대 예정률을 기초로 계산하는 방식이다.

##### 3-1-1. 예정사망률(예정위험률)

특정 개인의 수명을 예측하기 힘들기 때문에 대다수 사람의 일정한 사망(위험) 비율을 관찰하여 사망, 질병, 장애 등 보험사고가 발생할 확률을 대수의 법칙에 의해 미리 예측하여 보험료 계산에 적용하는 것을 예정사망률(예정위험률)이라 한다.

##### 예정사망률과 보험료의 관계

예정사망률이 낮아지면 사망보험(피보험자 사망 시 보험금이 지급되는 보험)의 보험료는 내려가고, 생존보험(일정시점까지 피보험자 생존시에만 보험금 지급되는 보험)의 보험료는 올라간다.  
이와 반대로 예정사망률이 높아지면 사망보험의 보험료는 올라가고 생존보험의 보험료는 내려간다.

##### 3-1-2. 예정이율

보험자(보험회사)는 장래의 보험금 지급에 대비하여 보험계약자가 납입한 보험료를 적립·운용(運用)하게 되며 이에 따라 적립 보험료는 시간이 흐르면서 이자와 운용 수익이 발생하게 된다. 이러한 기대 수익을 사전에 예상하여 일정 비율로 보험료를 할인해주는 할인율을 예정이율이라고 한다.

##### 예정이율과 보험료의 관계

예정이율이 낮아지면 보험료는 올라가고 예정이율이 높아지면 보험료는 내려간다.

##### 3-1-3. 예정사업비용

보험자(보험회사)가 보험계약을 유지·관리해나가기 위해서는 여러 비용이 수반된다. 따라서 보험자는 보험사업 운영에 필요한 경비를 미리 예상하고 계산해 보험료에 포함시키고 있으며, 보험료 중 이러한 경비의 비율을 예정사업비용이라고 한다.

##### 예정사업비용과 보험료의 관계

예정사업비용이 낮아지면 보험료는 내려가고 예정사업비용이 높아지면 보험료는 올라간다.

### 3-2. 현금흐름방식

현금흐름방식은 기존의 3이원방식 가격요소와 함께 계약유지율, 판매량, 투자수익률 등 다양한 가격요소를 반영하여 보험료를 산출하는 방식이다. 기존의 3이원을 조합하여 정해진 수식으로 보험료를 산출하는 방식이 아닌 다양한 기초율을 가정하여 미래 현금흐름을 예측하고, 이에 따른 목표 수익률을 만족시키는 영업보험료를 역으로 산출하는 방식을 통해 보험회사는 상품개발의 유연성을 제고할 수 있고 보험소비자는 상품선택의 폭을 확대할 수 있다.

<표 2-2> 3이원방식과 현금흐름방식 비교

구 분	3이원방식	현금흐름방식
기초율 가정	<ul style="list-style-type: none"> <li>• 3이원 (위험률, 이자율, 사업비용)</li> </ul>	<ul style="list-style-type: none"> <li>• 3이원 포함 다양한 기초율                             <ul style="list-style-type: none"> <li>* 경제적 가정: 투자수익률, 할인율, 적립이율 등</li> <li>* 계리적 가정: 위험률, 해지율, 손해율, 사업비용 등</li> </ul> </li> </ul>
기초율 가정적용	<ul style="list-style-type: none"> <li>• 보수적 표준기초율 일괄 가정</li> <li>• 기대이익 내재</li> </ul>	<ul style="list-style-type: none"> <li>• 각 보험회사별 최적가정</li> <li>• 기대이익 별도 구분</li> </ul>
장점	<ul style="list-style-type: none"> <li>• 보험료 산출이 비교적 간단</li> <li>• 기초율 예측 부담 경감</li> </ul>	<ul style="list-style-type: none"> <li>• 상품개발 시 수익성 분석을 동시에 할 수 있으며 상품개발 후 리스크 관리 용이</li> <li>• 새로운 가격요소 적용으로 정교한 보험료 산출 가능</li> </ul>
단점	<ul style="list-style-type: none"> <li>• 상품개발 시 별도의 수익성 분석 필요, 상품개발 후 리스크 관리 어려움</li> </ul>	<ul style="list-style-type: none"> <li>• 정교한 기초율 예측 부담</li> <li>• 산출방법이 복잡하고, 전산시스템 관련 비용이 많음</li> </ul>

## 4. 영업보험료의 구성

영업보험료(총보험료)는 보험계약자가 실제로 보험회사에 납입하는 보험료를 뜻하며, 이는 순보험료와 부가보험료로 구성된다.



[그림 2-3] 영업보험료(총보험료)의 구성



#### 4-1. 순보험료

순보험료는 장래의 보험금 지급의 재원(財源)이 되는 보험료로 위험보험료와 저축보험료로 분리할 수 있다.

##### ① 위험보험료

사망보험금, 장애급여금 등 보험사고 발생시 보험금 지급 재원이 되는 보험료이다.

##### ② 저축보험료

만기보험금, 중도급부금 등의 지급 재원이 되는 보험료이다.

#### 4-2. 부가보험료

보험회사가 보험계약을 체결, 유지 및 관리하기 위한 경비에 사용되는 보험료로 예정사업비율을 기초로 계산되며 신계약비, 유지비, 수금비로 구분된다.

##### ① 계약체결비용(신계약비)

보상금 및 수당, 보험증서 발행 등 신계약과 관련한 비용에 사용되는 보험료이다.

##### ② 계약관리비용-유지관리비용(유지비)

보험계약의 유지 및 자산운용 등에 필요한 경비로 사용되는 보험료이다.

##### ③ 기타비용-기타비용(수금비)

보험료 수금에 필요한 경비로 사용되는 보험료이다.

#### 4-3. 보험료의 산정

##### ① 일시납보험료

보험계약 및 유지에 필요한 모든 보험료를 한번에 납입하는 방식으로 일시납방식 보험계약에서는 미래 예상되는 모든 보험금지급비용 총당에 필요한 금액을 일시금으로 납입한다.

##### ② 자연보험료

매년 납입 순보험료 전액이 그 해 지급되는 보험금 총액과 일치하도록 계산하는 방식으로 자연보험료는 나이가 들수록 사망률(위험률)이 높아짐에 따라 보험금지급이 증가하므로 보험료가 매년 높아지게 된다.

##### ③ 평준보험료

정해진 시기에 매년 납입하는 보험료의 액수가 동일한 산정방식으로 사망률(위험률)이 낮은 계약

전반기 동안에 납입된 평준보험료는 보험금 및 비용 지급분 대비 크다. 이렇게 남은 보험료에 이자가 붙어 기금이 조성되며, 사망률(위험률)이 높아지는 계약 후반기에 이 기금과 납입된 평준보험료가 보험금 및 비용 지급에 사용된다. 즉, 동일한 보험료를 납입함으로써 계약 후반기에 늘어나는 보험금 지급에 대비하여 전반기에 미리 기금을 조성해 놓는 방식이다.

#### ④ 유동적보험료

기본적으로 보험계약자는 보험기간 중에 보험회사가 정한 납입보험료의 최저·최고치 규정에 따라 본인이 원하는 만큼의 보험료를 납입할 수 있다.

### 4-4. 배 당

#### 4-4-1. 배당의 의미

유배당보험의 경우 보험회사는 계약에 대해 잉여금이 발생할 경우 잉여금의 일정비율을 계약자배당준비금으로 적립하여 이를 보험계약자에게 배당금으로 지급한다.

#### 잉여금

보험료 산출 시 사용되는 기초율을 예정률이라 하며 여기에는 예정이율, 예정위험률, 예정사업비율이 있다. 예정률은 적정수준의 안전성을 가정하고 있으므로 수치계산에 있어서 과잉분을 낳는 것이 일반적이다. 이러한 보험료계산의 기초는 보험회사 경영상의 잉여금액에 큰 영향을 주게 되며 보험료의 과잉분에 따른 잉여금은 보험회사의 경영형태 여하에 불구하고 대부분 계약자에게 정산환원 되어야 한다. 이를 계약자배당이라 하고, 주식회사의 주주 배당과는 그 성질이 상이하다고 볼 수 있다.

#### 4-4-2. 배당금의 지급

□ 배당금은 「보험업감독규정」의 기준에 의해 보험회사의 경영성과에 따라 계약자에게 배당되며 지급방법은 아래와 같다.

- 현금지급 : 배당금 발생 시 계약자에게 현금으로 지급
- 보험료 상계 : 계약자가 납입해야 하는 보험료를 배당금으로 대납(상계)
- 보험금 또는 제환급금 지급 시 가산 : 계약이 소멸할 때까지 혹은 보험계약자의 청구가 있을 때까지 발생한 배당금을 보험회사가 적립하여 보험금 또는 각종 환급금 지급 시 가산

#### 보험업감독규정 제6-14조(계약자배당금의 산출 및 적립) 제9항

생명보험회사는 계약자배당금을 현금지급·납입할 보험료와 상계·보험금 또는 제환급금 지급 시 가산방법 중 계약자가 선택하는 방법에 따라 지급하여야 한다. <이하 생략>

#### 4-4-3. 보험안내자료상 배당에 대한 예상의 기재금지 및 예외사항

「보험업법」은 보험모집 시 미래 경영상황에 따라 변동될 수 있는 불확실한 배당을 과장되게 기재함으로써 발생할 수 있는 과당경쟁 및 고객과의 마찰 등을 방지하기 위해 보험모집에 사용되는 보험안내자료 상 보험회사의 장래 이익배당 또는 잉여금 분배에 대한 추정내용을 기재하지 못하도록 규제하고 있다.(보험업법 제95조 제3항) 다만, 보험계약자의 이해를 돕기 위하여 금융위원회가 필요하다고 인정하는 경우에는 예외를 두고 있다. 이에 따라 배당이 있는 연금보험의 경우 직전 5개년도 실적을 근거로 장래 계약자배당을 예시할 수 있으나, 보험계약자가 오해하지 않도록 장래의 배당금은 추정에 따른 금액으로 실제 배당금액과 차이가 발생할 수 있음을 명시해야 한다.(보험업감독규정 제4-34조 제3항)

#### 보험업법 제95조(보험안내자료) 제3항

보험안내자료에는 보험회사의 장래의 이익 배당 또는 잉여금 분배에 대한 예상에 관한 사항을 적지 못한다. 다만, 보험계약자의 이해를 돕기 위하여 금융위원회가 필요하다고 인정하여 정하는 경우에는 그러하지 아니하다.

• 금융위원회가 필요하다고 인정하여 정하는 경우 : 계약자 배당이 있는 연금보험

## 5. 언더라이팅과 클레임

### 5-1. 언더라이팅(Underwriting)과 언더라이터(Underwriter)

#### 5-1-1. 언더라이팅의 의미

보험사업은 동질성 있는 피보험자의 위험을 적절한 위험집단으로 분류하고 동일 위험군에 대해 동일한 보험료율이 적용할 수 있도록 보험 가입자간 공평성을 유지해야 합리적으로 운영될 수 있다. 이처럼 보험회사 입장에서 보험가입을 원하는 피보험자(보험대상자)의 위험을 각 위험집단으로 분류하여 보험가입 여부를 결정(계약인수·계약거절·조건부인수 등) 하는 일련의 과정이 언더라이팅(계약심사)이다. 이를 위해 피보험자의 환경·신체·재정·도덕적 위험 등 전반에 걸친 위험평가가 이루어지며, 언더라이팅 과정 및 결과에 따라 보험회사는 보험계약청약에 대한 승낙여부와 보험료 및 보험금의 한도를 설정할 수 있다. 앞서 언급한 ‘위험평가’의 과정을 통한 언더라이팅은 우량 피보험자 선택, 보험사기와 같은 역선택 위험 방지 등 보험사업의 핵심적인 업무에 해당되며 언더라이터(계약심사업무담당자) 뿐 아니라 보험고객 모집조직, 상품개발 및 보험계리 조직, 보험금 지급조사 조직, 경영진에 이르는 모든 관계자들이 전사적·유기적으로 연계된 종합적인 의사결정 과정이다.

## 역선택 위험

보험계약자 스스로 위험도가 매우 높은 상황임을 알고 있으나, 보험금 등의 수령을 목적으로 위험 사실을 의도적으로 은폐하여 보험을 가입하는 행위이다.  
언더라이팅을 통해 이러한 보험사기 가능성이 높은 계약을 사전에 차단함으로써 위험률차손익을 관리할 수 있으며 선의의 계약자를 보호할 수 있다.

## 5-1-2. 언더라이팅의 필요성

보험회사는 합리적인 사업운영을 위해 보험계약자를 공평하게 대우해야 하며, 보험계약자는 자신의 위험도에 대한 적절한 보험료를 납부함으로써 쌍방간의 공평성이 유지된다. 보험회사 입장에서 계약수 확대를 위해 무분별하게 위험이 높은 보험계약(현 건강상태 감안 시 높은 수준의 위험 또는 고위험 직업군에 종사하는 피보험자 등)까지 인수할 경우, 당초 예상 대비 실제 보험금 지급액이 증가함에 따라 정상적인 사업운영과 보험가입자간 공평성을 유지하기가 어려워진다. 반대로 지나치게 엄격한 위험 선택 기준을 적용한다면 보험산업 내에서 회사의 경쟁력을 상실하게 될 수 있다. 따라서 보험회사는 피보험자 및 보험계약자의 위험 수준을 적절하게 유지할 필요가 있으며, 보험회사가 감내하는 위험수준에 부합하는 보험료를 보험계약자에게 부담시킴으로써 공평성을 유지하기 위해 언더라이팅이 필요하다. 언더라이팅을 통한 위험 분석 및 선별 능력은 곧 보험회사의 경쟁력으로 직결된다. 언더라이팅이 발달된 보험회사는 영업적인 측면에서의 경쟁력 우위와 함께 보다 적절하고 효율적인 보험리스크 관리를 통해 단기적뿐만 아니라 중·장기적으로도 안정적인 수익을 창출할 수 있으며 선의의 고객 보호에도 기여할 수 있다.

## 5-1-3. 언더라이터(Underwriter)

언더라이터는 언더라이팅, 즉 보험계약의 위험을 평가하고 선택하며 위험인수기준과 처리절차(계약인수·계약거절·조건부인수)를 결정하는 직무를 수행하는 인력이다.

## 5-1-4. 언더라이터의 역할

언더라이터는 보험설계사를 통해 접수된 청약서를 검토하고 보험가입의 승인 여부, 또는 특별한 조건으로 조건부인수를 할 것인지 결정한다. 또한 피보험자의 위험 수준에 따른 적절한 보험료 및 보장한도를 결정함으로써 보험회사와 보험가입자 간의 공평성을 제고하는 역할도 수행하며 양측 모두에게 득이 될 수 있도록 비용에 있어서는 효율적으로, 가입심사에 있어서는 공정하게 업무를 수행해야 하는 책임을 가진다.

### 이상적인 언더라이터의 조건

- 이상적인 언더라이터 → 모든 계약을 합리적이고 객관적으로 인수
- 이를 위해 논리적이며 유연한 사고를 바탕으로 법과 규정 등을 준수해야 함

## 5-2. 언더라이팅(Underwriting)의 대상

언더라이팅이 필요한 위험 대상은 크게 환경적·신체적·재정적·도덕적 위험으로 분류할 수 있다.

### 5-2-1. 환경적 언더라이팅

환경적 위험의 대표적인 항목으로는 피보험자의 직업, 운전 습관, 흡연, 음주, 취미생활, 부업활동, 거주지 위험 등이 있다. 국내 보험업계에서는 업계 표준직업분류 및 등급표에 따라 위험등급을 비위험직·위험직 1~5등급으로 구분하고 있으며 각 보험사 자체적으로 이를 세분화하여 위험등급을 나누고 등급별 보장범위 및 가입한도 등을 설정하여 운영한다. 직업(운전, 취미 등을 포함) 등의 환경적 위험요소에 대해 각각의 위험등급별 보장범위 이내에서는 계약을 인수하고, 보장범위를 초과하는 경우에는 계약을 거절하는 것이 일반적이다.

### 5-2-2. 신체적 언더라이팅

신체적 언더라이팅은 개인 신체상 위험을 평가하는 절차로서 언더라이팅에 있어서 매우 중요하다. 일반적으로 신체적 위험에는 피보험자(보험대상자)의 연령, 성별, 체격, 과거 및 현재 병력, 가족력 등에 따른 사망 또는 발병 가능성 등이 포함되며 세부평가를 위해 피보험자에 대한 전문의의 진단 결과나 기타자료를 참고한다.

### 5-2-3. 도덕적 언더라이팅

보험업 내에서의 도덕적 위험은 고의적·악의적으로 보험을 악용 또는 역이용하려는 행위와 그 결과를 의미하며 보험 가입 이후 의식적 또는 무의식적으로 부주의, 과실 등으로 보험사고의 발생 가능성이 높아짐에 따른 손해 확대위험 등도 이에 포함된다. 또한 도덕적 위험은 보험계약의 피보험자가 자기 자신인지, 타인인지에 따라 자기 자신을 이용한 위험과 타인을 이용한 위험으로 구분할 수 있다. 이에 따라 보험회사는 피보험자를 대상으로 사망·입원 등을 보험금 지급사유로 하는 고액의 보험 가입 후 고의적인 보험사고 유발 또는 사고 과장으로 보험금을 타려는 행위와 부실고지 등을 통해 보험회사를 의도적으로 속이는 행위 등을 사전에 차단하기 위해 도덕적 위험평가를 실시한다.

## 도덕적 위험의 영향

- 도덕적 위험 발생 증가 → 손해율 증가 및 보험회사 경영수지 악화 → 보험료 인상
- 보험과 보험회사 이미지 악화, 보험에 대한 불신풍조로 사회 전체적인 피해 증가

## 5-2-4. 재정적 언더라이팅

재정적 언더라이팅의 목적은 보험계약자의 가입 상품의 보장내용이 청약자의 생활환경·소득수준에 적합한지 여부를 확인함으로써 보험을 투기의 목적으로 가입하는 것을 예방하고 피보험자가 적정 수준의 보장을 받도록 하는 것이다. 보험설계사의 입장에서는 다수의 계약보다 단일 고액보장 계약을 선호할 수도 있다. 하지만 언더라이터 입장에서는 보험회사의 위험노출 수준을 고려하여 비정상적 고액계약에 대한 주의 깊은 언더라이팅 과정이 필요하다. 실제로 고액의 보험가입자일수록 사망 확률이 높다는 보도 및 연구자료가 있으며 여러 국가들에서 고액계약의 피보험자가 자살, 의문의 죽음, 실종되는 등의 사건이 발생하고 있다. 따라서 언더라이터는 재정적 위험평가를 통해 기본적으로 역선택의 예방과 계약 실효를 방지해야 하며 보험회사의 위험노출 수준을 적절하게 조절해야 할 필요가 있다.

[그림 2-4] 언더라이팅 대상 분류



## 5-3. 언더라이팅(Underwriting)의 절차

보험계약은 보험계약자의 청약과 보험회사의 승인으로 성립된다. 보험계약자의 청약 이후 보험회사는 승인 여부를 결정하기 위해 건강검진 등을 통해 피보험자의 건강 상태를 확인하고 직업, 소득수준 등 중요정보를 파악하여 동일 위험집단별로 분류하고 적정 가입조건을 제시한다. 위와 같은 일련의 절차를 언더라이팅이라 하며 현재 국내 대부분의 생명보험회사에서는 (1단계)모집조직에 의한 선택, (2단계)건강진단에 의한 선택, (3단계)언더라이팅부서에 의한 선택, (4단계)계약적부확인, (5단계)사고 및 사망 조사로 절차가 구성되어 있다.

### 5-3-1. (1단계) 모집조직에 의한 선택

보험설계사는 고객과 가장 먼저 접촉하여 피보험자의 건강상태, 생활환경 등에 대해 파악하고 1차 위험선택의 기능을 수행한다. 또한 보험설계사는 피보험자와 보험계약자에게 위험정보 수집을 위한 청약서 상 언더라이팅 판단자료를 사실에 입각해 알리도록 해야 하며, 계약조건 결정에 필수적인 기본 정보를 고객에게 정확히 고지·안내해야 한다. 보험설계사는 모집단계에서 향후 보험분쟁의 발생을 예방하기 위해 상품에 대한 충분한 설명과 계약 상의 중요한 사실을 계약자와 피보험자에게 알려야 하며, 보험료 수령 등이 정확히 이행될 수 있도록 해야 한다. 이를 위해 보험설계사는 상품 및 약관 등 기초서류에 대한 정확한 지식을 가지고 있어야 하며, 특히 언더라이팅을 위한 기초정보를 수집하는 과정에서 피보험자와의 불만을 야기하지 않고 정보를 수집할 수 있어야 한다. 또한 계약체결 시 보험회사의 언더라이팅 절차를 설명하면서 계약적부확인 등 추가조사가 있을 수 있으며 경우에 따라서는 계약조건이 변경될 수 있음을 계약자와 피보험자에게 충분히 설명해야 한다. 최근에는 모집조직에 의한 선택과정을 차별화하는 ‘무심사 보험’과 ‘간편심사 보험’의 개발이 활발해지고 있다.

#### 무심사 보험

- 고령자의 경우 기존 병력으로 인해 일반 고객과 동일한 계약 기준으로 인수가 불가한 경우가 발생할 수 있어 이러한 경우 보험료를 일반보험에 비해 할증하여 보험계약을 인수하는 보험상품이다.

#### 간편심사 보험(유병자 보험)

- 과거 병력 또는 현재 만성질환을 가지고 있는 고객이나 고령자를 대상으로 계약심사과정과 서류를 간소화한 보험상품이다. 일반적으로 사망보험금을 낮추는 대신 주요 질병에 대한 진단비와 노후 생활자금 보장 등에 초점이 맞춰져 있다. 심사과정 간소화로 가입절차는 간편하나 보험료는 비교적 높게 책정된다.

### 5-3-2. (2단계) 건강진단에 의한 선택

계약인수 과정에서의 건강진단(건강진단을 필요로 하는 계약의 경우)은 보험회사가 보다 객관적인 입장에서 피보험자의 중요 고지내용에 대한 확인 또는 중요 고지내용의 추가 등을 수행하기 위한 선택과정이다. 이를 위한 수단으로는 병원진단, 서류진단, 방문진단이 실시되고 있다.



## 무진단 계약인수

- 편의성 제고측면보다는 재무적 관점에서의 비용절감 측면에서 도입
- 건강진단 절차를 생략함으로써 일부 표준미달체 계약인수에 따른 사망 및 발병률이 증가하여 추가 보험금 지급이 발생할 수 있으나 이러한 추가보험금 지급비용과 건강검진 비용을 상계처리
- 무진단 계약인수에 따른 언더라이팅 비용 절감액이 사고보험금 증가액을 상쇄할 수 있는 경우에 한해 재무적 유용성이 확보
- 무진단 보험은 건강진단 절차만을 생략할 수 있는 보험으로 고지의무 등에서 일반보험과 동일하므로 고지의무가 없는 무심사 보험과 차이가 있음

## 5-3-3. (3단계) 언더라이팅 부서에 의한 선택

언더라이팅부서의 언더라이터가 1단계, 2단계 선택 과정에서 수집한 정보를 토대로 피보험자의 위험을 종합적으로 평가하여 청약의 승낙 여부를 결정하고 피보험자 위험도를 분류하여 위험 수준에 따라 계약내용과 조건, 보험료, 보험금액 등을 최종 결정하는 언더라이팅 과정이다.

## 언더라이팅 부서의 주요 역할

- 영업적 역할 : 언더라이팅 과정에서 영업력을 축소시키지 않아야 함
- 관리적 역할 : 효율적인 언더라이팅을 통해 관리 부담 축소 및 비용 측면의 효율성 제고
- 공익적 역할 : 모든 피보험자(보험대상자)에 대해 공정하게 언더라이팅을 실시

## 언더라이터가 활용하는 주요 수집정보

- 청약서 상의 계약 전 알릴 의무사항과 보험설계사의 모집보고서
- 의적진단보고서(병원진단 또는 서류)
- 계약적부확인에 의한 조사보고서 등

## 5-3-4. (4단계) 계약적부확인

계약적부확인은 언더라이터가 3단계 선택 과정에서 보험금액이 과도하게 크거나 피보험자의 잠재적 위험이 높은 것으로 의심되는 경우 또는 계약 성립 이후라도 역선택 가능성이 높다고 의심되거나 사후분쟁의 여지가 있는 계약에 대해 보험회사 직원이나 계약적부확인 전문회사 직원이 피보험자의 체질 및 환경 등 계약선택상 필요한 모든 사항을 직접 면담·확인하는 것을 말한다. 계약적부확인은 계약선택의 합리성을 제고하고, 고객의 고지의무사항 위반 계약을 조기에 발견함으로써 양질의 계약을 확보하고 역선택 방지 및 보험사고 발생 시 분쟁을 최소화하며 보험금을 신속하게 지급하는 데 목적이 있다. 계약적부조사 과정에서 △청약서에 피보험자의 자필서명이 누락된 경우, △피보험자가 보험가입에 동의하지 않은 경우, △피보험자가 청약서상 고지사항에 대해 고지하지 않거나 병력을 축소 고지한 경우, △피보험자의 직업·운전·취미 등의 위험이 청약서에 고지한 내용

보다 높은 경우 등 고객의 고지의무사항 위반 수준에 따라 해당 계약을 감액하거나 해지, 무효, 취소 처리할 수 있다.

\* 표준약관에서는 피보험자의 고지의무 위반사실을 안 날로부터 1개월 이내, 계약체결일로부터 3년 이내에 해지할 수 있도록 규정

#### 5-3-5. (5단계) 사고 및 사망조사

보험계약 체결 이후 보험사고 발생으로 보험계약자가 보험금 지급을 신청한 경우 고지의무와 관련하여 의심가는 사항이 있는 계약에 대해 실시하는 사후적 심사과정이며 이를 통해 역선택에 따른 보험금 지급을 최소화할 수 있다.

### 5-4. 표준미달체/우량체의 인수

국내 보험업계에서의 언더라이팅은 표준체 중심으로 되어있다. 앞서 언급한 4가지 언더라이팅 대상(환경적, 신체적, 도덕적, 재정적)에 대한 평가 결과가 표준체 기준 위험보다 높은 경우 표준미달체, 위험이 낮은 경우 우량체로 분류된다. 표준미달체로 분류된 경우 보험료 할증, 보험금 삭감, 부담보 등의 형태로 계약을 인수한다.

- ☐ 보험료 할증 : 표준미달체의 위험 수준이 시간 흐름에 따라 증가하는 체증성의 경우와 일정한 상태를 유지하는 항상성의 경우 주로 적용
- ☐ 보험금 삭감 : 보험가입 후 시간 흐름에 따라 위험 수준이 감소하는 체감성 위험에 대해 적용하며 보험가입 후 일정기간 내 보험사고 발생 시 미리 정해진 비율로 보험금을 감액하여 지급
- ☐ 부담보 : 보험 가입 기간 중 특정 신체 부위 및 특정 질환에 대해 일정 기간 또는 전 기간 동안 질병으로 인한 수술 및 입원 등의 각종 보장을 제외하는 조건부 계약의 형태

체격과 혈압 등 신체이상 여부와 흡연·음주 등에 대한 평가 결과 우량체로 분류되는 경우 보험료 할인혜택이 부여된다.

### 5-5. 언더라이팅(Underwriting)의 실무

#### 5-5-1. 청약서 작성 시 주의사항

청약서 작성 시 △계약전 알릴 의무사항의 고지사항 작성, △보험계약 청약서 및 계약전 알릴 의무사항의 성명과 서명란, △신용정보의 제공·활용에 대한 동의란에 반드시 보험계약자와 피보험자의 자필서명이 필요하다. 피보험자가 과거 또는 현재 병력이 있을 경우 계약전 알릴 의무사항의 고지사항을 피보험자가 작성해야 하며 질병명(진단명), 치료내용, 치료시기 및 기간, 현재 상태

등 병력정보에 대해서도 정확하게 기재하도록 설명해야 한다. 청약서 기재사항은 원칙적으로 보험 설계사가 임의대로 수정할 수 없으며, 변경이나 수정이 필요한 경우 새로운 청약서 발행이 필요하다. 다만, 부득이한 경우 보험회사 별로 차이가 있을 수 있으나, 보험계약자 및 피보험자의 동의를 득한 후 수정할 수 있으며 청약서 원본과 부분 상에 두 줄로 삭선 처리 후 정정서명을 받아야 한다. 보험계약자와 피보험자가 동일하지 않은 경우 피보험자와의 관계와 함께 근무처, 직위, 수행 업무 등 직업과 관련된 사항, 그리고 집과 직장 주소 모두 상세하고 정확하게 기재하도록 설명해야 한다. 피보험자의 체격, 흡연, 음주관련 정보의 경우 언더라이팅 측면에서 중요한 정보이므로 피보험자가 직접 작성하도록 안내해야 하며 운전, 취미 등 기타사항과 타 보험사 가입 보험상품, 해외출국 예정여부에 대해서도 정확하게 고지하도록 설명해야 한다.

#### 5-5-2. 보험가입한도

언더라이터가 보험계약을 인수하기로 최종 승인하기 이전에 일정한 가입한도에 대한 선택이 이루어진다. 일반적으로 위험한 업종에 종사하는 사람의 위험 발생빈도가 높게 나타나며, 비운전자보다 운전자의 사고 발생 가능성이 높게 나타난다. 따라서 고위험군 피보험자의 위험부담이 저위험군 피보험자에게 전이되지 않도록 통제하기 위한 수단으로 보험료를 차등 부과하는 등의 위험군별 보험가입한도를 운영한다. 이러한 보험가입한도 기준은 보험회사별 경영방침 및 판매전략에 따라 일부 상이할 수 있으나 보험업 전반적인 공익성 및 보험가입자의 보호 측면에서 엄격히 규제되고 있다. 일반적으로 가입한도 운영기준에는 직업(업종) 위험등급과 운전 위험등급이 있으며, 이러한 분류 목적은 직업 세분화를 통해 다양한 위험을 보다 합리적으로 선택하고 동일 위험군으로 분류된 피보험자 집단 간 위험도를 등급별로 건전하게 유지하는 데 있다. 직업 위험등급과 운전 위험등급이 상이할 경우 더 높은 위험등급을 적용하게 된다. 위험등급은 업계 전체의 경험사망률을 기반으로 설정되나, 해당 등급별 가입한도는 보험회사별 운영기준에 따라 상이할 수 있어 청약서 뒷면에 가입한도를 표기함으로써 계약자 및 피보험자에게 이를 고지한다. 대부분의 국내 보험회사는 청약서 상에 사망보험금, 장해보험금, 입원보험금의 가입한도를 명시하고 있다. 또한 업종별 위험등급을 크게 5등급 체계로 분류하여 같은 위험등급일 경우 그 위험의 실제 난이도와 관계없이 가입한도를 동일하게 적용하는 것이 일반적이다.

#### 5-5-3. 건강진단 가입한도

건강진단결과에 따른 가입한도 설정이 필요한 경우는 크게 세가지로 나뉘 볼 수 있다.

□ 보험회사에서 정한 건강진단 범위를 초과하여 가입하는 경우

- 일반적으로 연령이 높을수록 위험 발생 가능성이 높아 보험 가입에 있어서 가입 가능한 상품 또는 지급한도 등에 제한이 있을 수 있다. 또한 이러한 경우 진단보험금 기준이 낮게 설정되어 있어 건강진단을 받을 가능성이 높아진다. 실무적으로는 보험회사에서 청약서를 발행 또는

입력 시 자동적으로 건강진단 대상여부를 통보해준다.

□ 피보험자가 과거 또는 현재 병력이 있는 경우

- 피보험자가 청약서상 질문에 해당하는 병력을 고지했거나 현재 병력을 가지고 있는 경우 건강진단이 필요하다. 실무적으로는 보험회사의 운영방침에 따라 과거 및 최근 보험금(장해 급여금, 진단 급여금, 납입면제, 입원급여금 등)을 수령한 이력(해당 보험사 또는 타보험사)이 있는 경우에도 건강진단 대상에 해당할 수 있다.

□ 언더라이터의 건강진단 지시

- 언더라이팅 과정에서 고객이 제공한 고지사항 상에 문제점이 발견된 경우 또는 계약적부과정 등에서 추가적으로 과거 및 현재 병력 등이 발견되었을 경우 건강진단 대상에 해당할 수 있다. 실무적으로는 보험설계사가 피보험자의 단순 질병에 대해 해당 언더라이터에게 건강진단 여부를 문의하여 처리하는 경우도 있을 수 있다. 보험회사 입장에서 모든 질병에 대한 건강진단은 비효율적일 수 있으며, 보험설계사의 과도한 진단 여부 문의 역시 업무상 효율성을 저하시킬 수 있기 때문에 업무 간소화 및 편리성을 위해 보험회사별로 건강진단이 필요 없는 질병 등을 선정하여 운영하기도 한다.

## 5-5-4. 특이계약(외국인, 해외체류자)

## □ 외국인

- 외국인, 재외국민 및 외국국적동포의 경우 법무부 등록 또는 국내거소신고를 통해 외국인등록증 또는 국내거소신고증이 발급되며 이를 통해 실명확인이 가능하다. 외국인은 체류목적 및 체류예정기간에 따라 위험을 평가해 보험계약 인수여부를 결정한다. 보험사별로 차이가 있으나, 일반적으로는 단기체류의 경우 인수를 거절하고 방문동거, 거주, 재외동포, 영주의 경우 큰 제한 없이 인수한다.

## □ 해외체류자

- 해외거주자 혹은 예정자의 경우 거주지역의 위험도 및 거주목적에 기반하여 위험을 평가한다. 보험사별로 차이가 있으나, 일반적으로 △이민 또는 귀화 목적으로 거주하는 경우, △열대·한대·동란 및 전쟁지역 등의 지역을 목적지로 하는 경우, △해외 노무자·탐험대·등반대의 경우 계약인수를 거절하고 있으며, 해외 체류기간이 일정기간을 초과하는 경우 역시 보험사별 차이가 있을 수 있으나, 일반적으로는 계약인수를 거절한다.

## 5-6. 클레임(Claim) 업무

## 5-6-1. 클레임 업무의 정의와 분류

보험업에서 클레임(Claim)이란 보험금 청구에서 지급까지 일련의 업무를 뜻하며 보험금 청구 접수, 사고조사, 조사건 심사, 수익자 확정, 보험금 지급 등의 업무가 포함된다. 이 과정에서 △지급 청구건이 약관 규정상 지급사유에 해당되지 않는 경우 이에 대한 부지급처리 업무, △클레임 업무 과정에서 발생 가능한 민원업무 및 법원소송업무, △보험가입자의 채권자가 보험금액 등을 압류하는 경우에 발생하는 채권가압류 처리 등의 부수적인 업무가 수행된다. 클레임은 보험사고의 분류와 동일하게 생존, 사망, 장애, 진단, 수술, 입원, 통원 등으로 구분할 수 있으며, 발생 원인이 사고 혹은 질병인지에 따라 재해와 질병으로 구분 할 수 있다.

## 5-6-2. 클레임 업무의 필요성

매 건마다 적게는 수십만원에서 많게는 수십억원의 보험금 지급여부를 결정하게 되는 클레임 업무는 잘못 처리되었을 경우 현실적으로 상당한 금액이 보험금으로 지출되기 때문에 회사의 경영수지에 큰 영향을 미칠 수 있다. 또한 자신의 위험을 숨기고 보험을 가입한 후 보험사고가 발생하거나 고의적인 보험사고를 야기하는 경우를 정확히 찾아내지 못하여 정당치 못한 보험금이 지급된다면 다수의 선의의 가입자들에게 막대한 피해를 야기하게 될 것이다. 따라서 선의의 가입자를 보호하고 보험경영의 건전성을 도모하기 위해서는 보험계약 체결단계의 언더라이팅업무와 함께 보험금지급 단계의 클레임 업무 또한 매우 중요하며, 업무의 전문성이 요구된다.

### 5-6-3. 클레임 업무 담당자에게 요구되는 요건

이를 위해 클레임 업무 담당자에게는 아래와 같은 요건들이 요구된다.

- 조사 경험 및 조사 기법 : 사고조사 및 현장조사 등 다양한 조사 업무를 경험해야 하며 이를 통한 조사 기법을 터득하고 현실적으로 적용할 수 있어야 한다.
- 법률 지식 : 보험관련 법규와 약관을 올바르게 해석하고 적용할 수 있어야 한다. 적절한 클레임 심사를 위해서는 보험관련 법률지식을 숙지하고 해당 보험 사고와 관련된 약관 및 법규정을 조사업무에 적용할 수 있어야 하며 이를 통해 법원 소송 및 민원발생에도 효율적으로 대응할 수 있다.
- 의학 지식 : 사고 및 현장 조사와 관련하여 의사와 면담이 필요할 경우 해당 건과 관련된 중요한 질문을 통해 업무처리에 필요한 답변을 얻어낼 수 있으며, 보험계약자 또는 피보험자가 계약 전 알릴 의무 위반 시 인과관계 여부 판단 및 각종 검사결과를 통한 환자의 이상 여부를 파악할 수 있다.

## 6. 생명보험 세제

### 6-1. 생명보험의 세제혜택 부여 목적

국가가 국민의 생활 및 경제적 안정성을 보장할 수 있는 수준에는 한계가 있으며, 이러한 한계를 보험을 통해 보완할 수 있다. 이러한 관점에서 생명보험의 세제혜택은 ①민영보험의 육성과 발전을 통한 위험 및 사회보장 기능 강화와 국민 개인의 3층 보장(사회보장, 기업보장, 개인보장) 완성에 기반한 복지국가 실현, ②경제개발에 필요한 산업자금 조달을 위한 저축 유인책 기능수행을 위해 도입되었다.

#### 6-1-1. 사회보장 기능 강화 및 복지국가 실현

국가에서 책임지고 시행하고 있는 사회보장제도는 국민 개개인의 다양한 위험 보장을 감당하기에 재정적 한계 등 현실적 어려움이 존재하기 때문에 보험의 순기능을 활용하여 이를 보완 하고 있다. 우리나라는 현재 세계 최저수준 출산율과 평균수명 증가 등으로 초고령화사회 진입이 빠르게 진행되고 있다. 경제협력개발기구(OECD)에서는 개인이 은퇴 후 연금으로 은퇴 전 소득의 60~70%를 충당할 수 있어야 노후생활을 안정적으로 유지할 수 있다고 권고하고 있다. 하지만 우리나라의 공적연금 소득대체율은 31.2%(2021년 기준) 수준으로 OECD 38개국 평균치 42.2%(2021년 기준) 대비 열위한 상황이며, 국민 개개인으로 본다면 조기퇴직 증가 등으로 노후를 위한 은퇴준비

기간 및 자금이 부족한 실정이다. 이에 따라 국가는 국민 개개인의 미래보장을 보완하기 위한 수단 중 하나로써 생명보험의 긍정적 기능을 인정하여 다양한 세제혜택을 부여하고 있다.

#### 6-1-2. 산업자금 조달을 위한 저축 유인책 기능수행

대부분의 생명보험계약은 만기가 10년 이상으로 적립금 자산을 활용해 장기간에 걸쳐 안정적으로 유가증권 투자 및 대출 운용이 가능하며 이를 통해 다음과 같은 국가경제발전에 필요한 역할을 수행할 수 있다. △사회간접자본 및 국가경제발전에 필요한 산업자금 지원역할 수행, △투자확대를 통한 경제활성화, △일자리 창출 등 위와 같은 생명보험의 경제발전 측면 순기능을 확대하기 위해서도 생명보험에 대한 세제혜택이 지속적으로 유지될 필요가 있다.

#### 6-2. 보험계약 세제

개인보험계약의 계약자 및 수익자는 「소득세법」, 「조세특례제한법」에 의해 보험료 납입 및 보험금 수령 시 보험료 세액공제, 저축성보험 보험차익 비과세 등의 세제혜택을 받을 수 있다.

##### 보장성보험료의 세액공제 : 「소득세법」 제59조의4(특별세액공제)

① 근로소득이 있는 거주자(일용근로자는 제외한다. 이하 이 조에서 같다)가 해당 과세기간에 만기에 환급되는 금액이 납입보험료를 초과하지 아니하는 보험의 보험계약에 따라 지급하는 다음 각 호의 보험료를 지급한 경우 그 금액의 100분의 12(제1호의 경우 100분의 15)에 해당하는 금액을 해당 과세기간의 종합소득산출세액에서 공제한다. 다만, 다음 각 호의 보험료별로 그 합계액이 각각 연 100만원을 초과하는 경우 그 초과하는 금액은 각각 없는 것으로 한다. <개정 2015.5.13.>

1. 기본공제대상자 중 장애인을 피보험자 또는 수익자로 하는 장애인전용보험으로서 대통령령으로 정하는 장애인전용보장성보험료
2. 기본공제대상자를 피보험자로 하는 대통령령으로 정하는 보험료(제1호에 따른 장애인전용보장성보험료는 제외한다)

##### 연금계좌의 세액공제 : 「소득세법」 제59조의3(연금계좌세액공제)

① 종합소득이 있는 거주자가 연금계좌에 납입한 금액 중 다음 각 호에 해당하는 금액을 제외한 금액(이하 “연금계좌 납입액”이라 한다)의 100분의 12[해당 과세기간에 종합과세표준을 계산할 때 합산하는 종합소득금액이 4천 500만원 이하(근로소득만 있는 경우에는 총급여액 5천 500만원 이하)인 거주자에 대해서는 100분의 15]에 해당하는 금액을 해당 과세기간의 종합소득산출세액에서 공제한다. (이하 생략)



저축성보험의 보험차익 비과세 : 「소득세법」 제16조(이자소득) 제1항제9호

- ① 이자소득은 해당 과세기간에 발생한 다음 각 호의 소득으로 한다.
9. 대통령령으로 정하는 저축성보험의 보험차익. 다만, 다음 각 목의 어느 하나에 해당하는 보험의 보험차익은 제외한다.
    - 가. 최초로 보험료를 납입한 날부터 만기일 또는 중도해지일까지의 기간이 10년 이상으로서 대통령령으로 정하는 요건을 갖춘 보험
    - 나. 대통령령으로 정하는 요건을 갖춘 종신휘 연금보험 (이하 생략)

비과세 종합저축(보험) : 「조세특례제한법」 제88조의2

- ① 다음 각 호의 어느 하나에 해당하는 거주자가 1명당 저축원금이 5천만원(제89조에 따른 세금우대종합저축에 가입한 거주자로서 세금우대종합저축을 해지 또는 해약하지 아니한 자의 경우에는 5천만원에서 해당 거주자가 가입한 세금우대종합저축의 계약금액 총액을 뺀 금액으로 한다) 이하인 대통령령으로 정하는 저축(이하 이 조에서 “비과세종합저축”이라 한다)에 2025년 12월 31일까지 가입하는 경우 해당 저축에서 발생하는 이자소득 또는 배당소득에 대해서는 소득세를 부과하지 아니한다. (이하 생략)

6-2-1. 일반 보장성보험료의 세액공제

일반 보장성보험은 만기 환급되는 금액이 납입보험료를 초과하지 않는 보험으로 보험계약 또는 보험료 납입영수증에 보험료 공제대상임이 표시된 보험계약으로 생명보험, 상해보험 및 화재·도난 기타의 손해를 담보하는 손해보험 등이 이에 해당한다.

□ 세액공제 사항

- 일용근로자를 제외한 근로소득자가 기본공제대상자를 피보험자로 하는 일반 보장성보험에 가입한 경우 과세 기간에 납입한 보험료(100만원 한도)의 12%에 해당되는 금액을 종합소득 산출세액에서 공제받을 수 있다.

□ 근로소득자

- 세액공제 대상을 근로소득자로 제한하고 있어 연금소득자 또는 개인사업자 등은 보장성보험에 가입하더라도 세액공제를 받을 수 없다.
- 근로소득자 : 사장·임원·직원 등이며, 일용근로자는 제외, 다만, 개인사업자에게 고용된 직원이 근로소득자일 경우에는 세액공제 가능

□ 기본공제대상자

- 피보험자에 해당하는 기본공제대상자는 본인을 포함한 부양가족으로 근로소득자 본인에 대해서는 별도의 요건이 없으나, 배우자 및 부양가족 등은 근로소득자 본인이 보험료를 납입하더라도 소득 및 연령 요건 미충족 시 세액공제를 받을 수 없다. 다만, 기본공제대상자가 장애인일



경우 연령에 상관없이 소득금액 요건만 충족 시 세액공제가 가능하다.

<표 2-3> 기본공제대상자 요건

보험료 납입인	피보험자	소득금액 요건	연령 요건	세액공제여부
본인	부모	연간 100만원 이하	만 60세 이상	가능
본인	배우자	연간 100만원 이하	특정 요건 없음	가능
본인	자녀	연간 100만원 이하	만 20세 이하	가능
본인	형제자매	연간 100만원 이하	만 20세 이하 또는 만 60세 이상	가능

□ 보장성보험 중도해지 시 세액공제 여부

- 과세 기간 중 보장성보험을 해지할 경우 해지 시점까지 납입한 보험료에 대해 세액공제가 가능하며 이미 세액공제 받은 보험료에 대한 추징 또한 없다.

6-2-2. 장애인전용보장성보험료의 세액공제

- 근로소득자가 기본공제대상자 중 장애인을 피보험자 또는 수익자로 하는 장애인전용보험(보험계약 또는 보험료 납입영수증에 장애인전용보험으로 표시) 및 장애인전용보험전환특약을 부가한 보장성 보험의 경우 과세기간 납입 보험료(1년 100만원 한도)의 15%에 해당되는 금액을 종합소득산출세액에서 공제받을 수 있다.

장애인전용보험전환특약

- 전환대상상품 : 보장성보험 전 상품(판매중지 상품 포함)
  - ※ 계약자가 법인인 상품, 장애인전용보험 등은 제외
- 전환대상계약 : 전환대상상품의 피보험자(또는 수익자)가 소득세법상 장애인인 계약
  - ※ 피보험자가 다수일 경우, 피보험자 모두 장애인인 경우 적용가능(수익자도 동일)

보장성보험료 세액공제 가능 여부

- 근로소득자 본인이 보험료를 납입하는 보장성보험의 피보험자가 연간 소득 100만원을 초과하는 배우자인 경우  
: 세액공제 적용 대상이 아님
- 근로소득자 본인이 보험료를 납입하는 각 보장성보험의 피보험자가 각각 연간 소득 100만원 미만의 부양가족 중 만 59세 부모와 만 20세 형제일 경우  
: 만 20세 형제의 경우 요건에 충족하여 세액공제 적용 대상이나, 부모의 경우 적용 대상이 아님
- 보장성보험의 피보험자가 태아인 경우  
: 출생전이므로 기본공제대상자에 해당하지 않음
- 보험계약기간이 '20.6월부터 '21.5월까지인 보장성보험의 보험료를 '20.6월에 일시 납부 했을 경우  
: '20년(납부일이 속하는 과세기간)의 근로소득에서 세액공제(기간별 안분 계산 X)
- 보장성보험의 '20년 중 2개월치 보험료를 미납하여 '21년 중 납부한 경우  
: 세액공제는 납부일이 속하는 과세기간에 적용되므로 미납분 보험료의 경우 실제 납부한 과세 기간에 공제 가능
- 자영업을 영위하는 사람(장애인)이 본인 명의로 보장성보험에 가입한 경우  
: 자영업자는 근로소득자에 해당하지 않으므로 세액공제 대상에서 제외

### 6-2-3. 연금계좌의 세액공제

연금계좌에는 연금저축계좌와 퇴직연금계좌가 있다. 연금저축계좌는 금융회사와 체결한 계약에 따라 '연금저축'이라는 명칭으로 설정하는 계좌이며 연금저축보험, 연금저축신탁, 연금저축펀드가 이에 해당한다. 퇴직연금계좌는 퇴직연금을 지급받기 위해 가입하는 계좌로 확정급여형(DB형), 확정기여형(DC형) 및 개인형 퇴직연금(IRP) 등이 있다. 이 중 확정급여형(DB형) 퇴직연금은 세액공제 대상에서 제외된다.

#### □ 세액공제 사항

- 종합소득자가 과세기간 중 연금저축계좌에 납입한 금액(400만원 한도(단, 2022년 12월 31일까지는 금융소득금액 2천만원을 초과하지 않는 만50세 이상 거주자의 경우 연간 600만원 한도))의 12% (종합소득금액 4천 500만원 이하(근로소득만 있는 경우 총급여액 5천 500만원 이하)인 거주자는 15%)를 해당 과세기간 종합소득산출세액에서 공제한다.
- 보장성보험료 세액공제가 근로소득자에 한해 가능한 것과 달리 연금계좌의 세액공제는 근로소득 외의 종합소득이 있는 경우에도 가능하다.

#### <표 2-4> 연금계좌 세액공제 납입한도 및 공제율

종합소득금액 (근로소득만 있는 경우 총급여액)	세액공제 대상 납입한도 (퇴직연금 합산시)	공제율
4천 500만원 이하 (5천 500만원 이하)	600만원 (900만원)	15%
4천 500만원 초과 (5천 500만원 초과)		12%

#### 6-2-4. 저축성보험의 보험차익 비과세

저축성보험의 보험차익은 보험계약에 따라 만기 또는 해지환급금(피해자 사망, 질병, 부상, 상해 등에 따른 보험금은 제외) 등에서 납입보험료 총액을 뺀 금액을 뜻한다. 일반적으로 저축성보험의 보험차익은 이자소득으로 「소득세법」 상 과세대상이지만 아래의 ㉠~㉢까지의 조건 충족 시 이자소득세가 비과세된다. 다만, 보험계약 체결 이후 비과세 요건을 미충족하게 되는 경우 비과세 대상이 되지 못한다. 단, ㉠~㉢에 해당되는 보험계약이 계약 체결 이후 비과세 요건을 충족하지 못하더라도 ㉠의 요건을 충족하는 경우 비과세 대상으로 인정된다.

㉠ (㉡와 ㉢을 제외한 저축성 보험) 최초 보험료 납입 시점부터 만기일 또는 중도해지일까지 기간이 10년 이상으로 계약자 1인당 납입 보험료 합계액이 '17년 3월 31일까지 가입한 경우 2억원 이하, '17년 4월 1일부터 가입한 경우 1억원 이하인 계약의 보험차익에 대해 비과세, 단, 최초 보험료 납입일로부터 만기일 또는 중도해지일까지의 기간은 10년 이상이나, 납입 보험료를 최초납입일로부터 10년이 경과하기 전에 확정된 기간 동안 연금형태로 분할하여 지급 받는 경우는 비과세 요건에서 제외

㉡ (월적립식 저축성 보험) 최초 보험료 납입 시점부터 만기일 또는 중도해지일까지 기간이 10년 이상으로 아래 각 요건을 모두 충족하는 계약에 대해 보험차익을 비과세

- 최초 납입일로부터 납입기간이 5년 이상인 월적립식 보험계약
- 최초 납입일로부터 매월 납입 기본보험료가 균등(최초 계약 기본보험료의 1배 이내로 기본보험료를 증액하는 경우 포함)하고 기본보험료 선납기간이 6개월 이내
- 계약자 1명당 매월 납입 보험료 합계액이 150만원 이하('17년 4월 1일부터 가입한 보험계약에 한해 적용)
- 월적립식 보험료 합계액은 만기 환급금액이 납입보험료를 초과하지 않는 보험계약으로 아래 조건을 충족하는 순수보장성보험은 제외한다.

\* 저축을 목적으로 하지 않고 피보험자의 사망·질병·부상 등 신체상의 상해나 자산의 멸실·손괴만을 보장하는 보험계약

\* 만기 또는 보험 계약기간 중 특정 시점에서의 생존을 보험사건으로 보험금을 지급하지 않는 보험계약

㉔ (종신휴 연금보험) 아래의 요건들을 갖춘 종신휴 연금보험

- 계약자가 보험료 납입기간 만료 후 만 55세 이후부터 사망시까지 보험금·수익 등을 연금으로 지급받는 계약
  - 연금 외의 형태로 보험금·수익 등이 지급되지 않는 계약
  - 사망시「통계법」 제18조에 따라 통계청장이 승인하여 고시하는 통계표에 따른 성별·연령별 기대여명 연수(소수점 이하는 버리며, 이하 이 조에서 “기대여명연수”라 한다) 이내에서 보험금·수익 등을 연금으로 지급하기로 보증한 기간(이하 “보증기간”이라 한다)이 설정된 경우로서 계약자가 해당 보증기간 이내에 사망한 경우에는 해당 보증기간의 종료시 보험계약 및 연금재원이 소멸하는 계약
  - 계약자, 피보험자 및 수익자가 동일한 계약으로 최초 연금지급개시 이후 사망일 전에 중도 해지할 수 없는 계약
  - 매년 수령 연금액[연금수령 개시 후에 금리변동에 따라 변동된 금액과 이연하여 수령하는 연금액은 포함하지 아니한다]이 아래의 계산식에 따른 금액 이내인 계약
- \* (연금수령 개시일 현재 연금계좌 평가액 ÷ 연금수령 개시일 현재 기대여명연수) X 3

6-2-5. 비과세 종합저축(보험)에 대한 과세특례

비과세종합저축은 만 65세 이상 또는 장애인 등을 가입대상으로 하며, 1인당 저축원금 5천만원\*까지 납입 가능하다. 여기서 발생한 이자소득은 전액 비과세(직전 3개 과세기간 중 소득세법 제14조 제3항 제6호에 따른 소득의 합계액이 1회 이상 연 2천만원을 초과한 자 제외)이며, 고령자, 장애인 등에 대한 복지강화와 생활안정 지원 등을 위해 한시적으로 운용되는 상품이기 때문에 2025년 12월 31일까지 가입이 가능하다.

\* 세금우대종합저축에 가입한 거주자로 그 계약을 유지하고 있는 대상은 5천만원에서 세금우대종합저축 계약금액 총액을 뺀 금액을 상한으로 함

☐ 비과세종합저축 가입 요건 : 아래 각 요건을 모두 갖춘 저축

- 「금융실명거래 및 비밀보장에 관한 법률」 제2조제1호에 따른 금융회사 등 및 아래에 해당하는 공제회가 취급하는 저축(투자신탁·보험·공제·증권저축·채권저축 등 포함)
  - 군인공제회, 한국교직원공제회, 대한지방행정공제회, 경찰공제회, 대한소방공제회, 과학기술인공제회
- 가입 당시 저축자가 비과세 적용을 신청할 것

☐ 비과세종합저축 가입 대상 한정

- 만 65세 이상 거주자 또는 「장애인복지법」 제32조에 따라 등록한 장애인
- 「독립유공자 예우에 관한 법률」 제6조에 따라 등록된 독립유공자와 그 유족 또는 가족

- 「국가유공자 등 예우 및 지원에 관한 법률」 제6조에 따라 등록한 상이자
- 「국민기초생활보장법」 제2조 제2호에 해당되는 수급자
- 「고엽제후유의증 등 환자지원 및 단체 설립에 관한 법률」 제2조 제3호에 따른 고엽제후유의증환자
- 「5·18민주유공자 예우 및 단체설립에 관한 법률」 제4조 제2호에 따른 5·18민주화운동 부상자

제3장

# 보험윤리와 소비자보호



1. 보험영업윤리
2. 보험범죄 방지활동
3. 보험모집 준수사항
4. 보험소비자 보호

## 제3장

## 보험윤리와 소비자보호

## 1. 보험영업윤리

## 1-1. 보험회사 영업행위 윤리준칙

국내 보험업계는 2018년 6월 [보험회사 영업행위 윤리준칙]을 제정하고 보험소비자의 권익제고를 위한 기본지침으로 활용하고 있다.

## 보험회사 영업행위 윤리준칙 주요 내용

- 영업활동 기본원칙 : 보험소비자 권익 제고를 위해 신의성실, 공정한 영업풍토 조성, 보험관계 법규 준수 등 보험상품 판매 과정에서 준수해야 할 기본 원칙
- 판매관련 보상체계의 적정성 제고 : 보험소비자의 권익 침해를 방지하기 위해 평가 및 보상체계에 판매실적 외 불완전판매건수, 고객수익률, 소비자만족도, 계약관련 서류 충실성 등 관련 요소들을 충분히 반영하여 운영
- 영업행위 내부통제 강화 : 윤리준칙 준수 여부에 대한 주기적 점검 및 위법·부당행위 내부 신고제도 운영 등
- 보험소비자와의 정보 불균형 해소 : 충실한 설명의무 이행, 계약체결 및 유지단계에서 필요한 정보 제공 등
- 합리적 분쟁해결 프로세스 구축 : 독립적이고 공정한 민원처리를 위한 민원관리 시스템 구축, 분쟁방지 및 효율적 처리방안 마련 등

## 1-1-1. 보험영업활동 기본원칙

- ☐ 보험회사는 보험상품을 판매하고 서비스를 제공하는 일련의 과정에서 보험소비자의 권익이 침해되는 일이 발생하지 않도록 노력해야 한다.
- ☐ 보험모집자는 금융인으로서 사명감과 윤리의식을 가지고, 보험소비자의 권익 보호를 최우선 가치로 삼고 영업활동을 수행해야 한다.
- ☐ 보험회사는 보험모집자의 도입·양성·교육·관리 등에 있어서 법령을 준수하고 건전한 금융거래질서가 유지될 수 있도록 노력해야 한다.
- ☐ 보험회사 및 보험모집자는 부당한 모집행위나 과당경쟁을 하지 않고 합리적이고 공정한 영업풍토를 조성함으로써 모집질서를 확립하고 보험계약자의 권익보호에 최선을 다해야 한다.

- 보험회사 및 보험모집자는 보험상품 판매에 관한 보험관계 법규 등을 철저히 준수해야 하며, 법령 등에서 정하고 있지 않은 사항은 사회적 규범과 시장의 일관된 원칙 등을 고려하여 선의의 판단에 따라 윤리적으로 행동해야 한다.



## 1-1-2. 보험상품 판매 전·후 보험소비자와의 정보 불균형 해소

## □ 신의성실의 원칙 준수

- 보험회사 및 보험모집자는 보험소비자의 권익을 보호하기 위해 보험영업활동 시 합리적으로 행동하고 적절하게 판단해야 하며, 보험소비자가 합리적인 선택을 할 수 있도록 지원해야 한다.
- 보험회사는 보험상품 판매과정에서 보험소비자에게 피해가 생긴 경우에는 신속한 피해구제를 위해 노력해야 한다.
- 보험모집자는 보험소비자와의 신뢰관계를 성실하게 유지해야 하며, 이를 위해 정직, 신용, 성실 및 전문직업의식을 가지고 보험영업활동을 수행해야 한다.

## □ 보험소비자에게 적합한 상품 권유

- 보험회사 및 보험모집자는 보험소비자의 연령, 보험가입목적, 보험상품 가입경험 및 이해수준 등에 대한 충분한 정보를 파악하고, 보험상품에 대한 합리적 정보를 제공함으로써 불완전판매가 발생하지 않도록 노력해야 한다.

## □ 부당한 영업행위 금지

- 보험소비자의 보험가입 니즈와 구매 의사에 반하는 다른 보험상품의 구매를 강요하는 행위를 금지한다.
- 새로운 보험상품을 판매하기 위해 보험소비자가 가입한 기존 상품을 해지하도록 유도하는 행위를 금지한다.
- 보험회사로부터 승인을 받지 않은 보험안내자료나 상품광고 등을 영업에 활용하는 행위를 금지한다.
- 보험소비자에게 객관적이고 올바른 정보를 제공하지 않아 보험소비자가 합리적인 선택을 불가능하게 하는 행위를 금지한다.
- 보험회사의 대출, 용역 등 서비스 제공과 관련하여 보험소비자의 의사에 반하는 보험상품의 구매를 강요하는 행위를 금지한다.
- 보험소비자가 보험상품의 중요한 사항을 보험회사에 알리는 것을 방해하거나 알리지 아니할 것을 권유하는 행위를 금지한다.
- 실제 명의인이 아닌 자의 보험계약을 모집하거나 실제 명의인의 동의가 없는 보험계약을 모집하는 행위를 금지한다.
- 보험소비자의 자필서명을 받지 아니하고 서명을 대신하는 행위를 금지한다.

## □ 보험상품 권유 시 충실한 설명의무 이행

- 보험회사 및 보험모집자는 보험상품을 권유할 때 보험소비자가 보험상품의 종류 및 특징,

유의사항 등을 제대로 이해할 수 있도록 충분히 설명하여야 한다.

- 보험회사는 보험계약 체결 시부터 보험금 지급 시까지의 주요 과정을 보험업법령에서 정하는 바에 따라 보험소비자에게 충분히 설명하여야 한다.
- 보험회사는 중도해지 시 불이익, 보장이 제한되는 경우 등 보험소비자의 권익에 관한 중요사항은 반드시 설명하고, 상품설명서 등 관련 정보를 보험소비자에게 제공해야 한다.
- 보험회사 및 보험모집자는 보험상품의 기능을 왜곡하여 설명하는 등 보험계약자의 이익과 필요에 어긋나는 설명 행위를 해서는 안 된다.

#### □ 보험계약 유지관리 강화

- 보험회사는 보험소비자에게 보험료 납입안내, 보험금 청구절차 안내 등 보험계약 유지관리서비스를 강화하여 보험소비자의 만족도를 제고하도록 노력해야 한다.

### 1-1-3. 보험소비자에 대한 정보 제공

#### □ 정보의 적정성 확보

- 보험모집자는 보험회사가 제작하여 승인된 보험안내자료만 사용해야 하며, 승인되지 않은 보험안내자료를 임의로 제작하거나 사용할 수 없다.
- 보험회사는 보험상품 안내장, 약관, 광고, 홈페이지 등 보험소비자에게 정보를 제공하는 수단에 대하여 부정확한 정보나 과대 광고로 보험소비자가 피해를 입는 일이 없도록 해야 한다.
- 보험회사는 보험상품에 대한 판매광고 시, 보험협회의 상품광고 사전심의 대상이 되는 보험상품에 대해서는 보험협회로부터 심의필을 받아야 하며, 공정한 거래질서를 해치거나 보험소비자의 윤리적·정서적 감정을 훼손하는 내용을 제외해야 한다.
- 보험소비자에게 제공하는 정보는 보험소비자가 알기 쉽도록 간단·명료하게 작성되어야 하며, 객관적인 사실에 근거하여 보험소비자가 오해할 우려가 있는 정보를 배제해야 한다.

#### □ 정보의 시의성 확보

- 보험소비자에 대한 정보제공은 제공시기 및 내용을 보험소비자의 관점에서 고려하고, 정보제공이 시의적절하게 이루어질 수 있도록 운영해야 한다.
- 보험회사는 공시자료 내용에 변경이 생긴 경우 특별한 사유가 없는 한 지체없이 자료를 수정함으로써 보험소비자에게 정확한 정보를 제공해야 한다.

#### □ 계약체결·유지 단계의 정보 제공

- 보험모집자는 보험소비자에게 보험계약 체결 권유 단계에 상품설명서를 제공해야 하며, 보험계약 청약 단계에 보험계약청약서 부분 및 보험약관을 제공해야 한다.
- 보험모집자는 보험소비자에게 제공하는 보험안내자료상의 예상수치는 실제 적용되는 이율이나 수익률 등과 다를 수 있다는 점을 분명하게 설명해야 한다.

- 보험회사는 1년 이상 유지된 계약에 대해 보험계약관리내용을 연 1회 이상 보험소비자에게 제공해야 하며, 변액보험에 대해서는 분기별 1회 이상 제공해야 한다.
- 보험회사는 저축성보험에 대해 판매시점의 공시이율을 적용한 경과기간별 해지환급금을 보험소비자에게 안내하고, 해지환급금 및 적립금을 공시기준에 따라 공시해야 한다.
- 보험회사는 미가입 시 과태료 부과 등 행정조치가 취해지는 의무보험에 대해서는 보험기간이 만료되기 일정 기간 이전에 보험만기 도래 사실 및 계약 갱신 절차 등을 보험소비자에게 안내해야 한다.

#### 1-1-4. 모집질서 개선을 통한 보험소비자 보호

##### □ 완전판매 문화 정착 및 건전한 보험시장 질서 확립

- 보험회사는 보험소비자 보호 강화를 위해 완전판매 문화가 정착되도록 노력해야 하며 보험모집자의 모집관리지표를 측정·관리하고 그 결과에 따라 완전판매 교육체계를 마련해야 한다.
- 불완전판매 등 보험모집자의 부실모집 행위에 대하여 양정기준을 운영함으로써 보험모집자의 불완전판매 재발을 방지해야 한다.
- 보험소비자 등에게 「금융소비자 보호에 관한 감독규정」 제14조제4항에 따른 금융소비자 의사에 반하여 보험계약 체결을 강요하여서는 안된다.

##### □ 보험회사와 보험모집자의 불공정 행위 금지

- 보험회사 및 보험모집자는 위탁계약서의 내용을 충실히 이행해야 하며, 위탁계약서에 명시된 것 이외의 항목에 대해서는 부당하게 지원 및 요구를 하지 않아야 한다.
- 보험회사는 정당한 사유 없이 보험모집자에게 지급되어야 할 수수료의 일부 또는 전부를 지급하지 않거나 지급을 지연해서는 안 된다. 또한 기지급된 수수료에 대해 정당한 사유 없이 환수해서는 안 된다.
- 보험회사는 보험설계사에게 보험료 대납 등 불법모집행위를 강요하는 행위를 하여서는 안 된다.

##### □ 보험모집자의 전문성 제고

- 보험모집자는 판매하는 상품에 대한 모집자격을 갖추어야 하며, 판매하는 상품에 대한 충분한 지식을 갖추어야 한다.
- 보험회사는 보험설계사의 전문성 제고를 위한 교육프로그램을 운영하여 보험설계사가 종합적인 재무·위험전문 컨설턴트로서 보험소비자에게 최고의 서비스를 제공할 수 있도록 지원해야 한다.
- 보험회사는 협회에서 시행하는 우수인증설계사에 대한 우대방안을 마련하여 불완전판매가 없는 장기근속 우수한 설계사 양성을 도모해야 한다.

## 1-1-5. 개인정보의 보호

## □ 개인정보의 수집 및 이용

- 보험회사는 보험상품 판매를 위해 개인정보의 수집 및 이용이 필요할 경우 명확한 동의절차를 밟아야 하며 그 목적에 부합하는 최소한의 정보만 수집·이용해야 한다.

## □ 개인정보의 보호 및 파기

- 보험회사는 수집한 개인정보를 고객의 동의 없이 제3자에게 제공해서는 아니되며, 개인정보가 외부에 유출되지 않도록 기술적·관리적 조치를 취해야 한다.
- 보험회사는 수집한 개인정보를 당해 목적이외에는 사용하지 아니하며, 그 목적이 달성되었을 때에는 수집한 정보를 파기해야 한다.

## 1-1-6. 판매관련 보상체계

## □ 보험회사는 보험상품을 판매하는 과정에서 판매담당 직원과 보험소비자의 이해상충이 발생하지 않도록 판매담당 직원 및 단위조직\*(이하 ‘판매담당 직원 등’이라 한다)에 대한 평가 및 보상체계를 설계해야 한다.

\* 판매담당 직원 등의 범위 : 보험소비자에게 금융상품을 직접 판매하는 직원과 이러한 직원들의 판매실적에 따라 주로 평가 받는 직원 및 영업 단위조직으로 보험설계사와 보험대리점은 포함되지 않음

- 보험회사는 판매담당 직원 등에 대한 평가 및 보상체계에 판매실적 이외에도 불완전판매건수, 고객수익률, 소비자만족도 조사결과, 계약관련 서류의 충실성, 판매프로세스 적정성 점검결과 등 관련 요소들을 충분히 반영하여 평가결과에 실질적인 차별화가 있도록 운영해야 한다. 다만, 구체적인 반영항목 및 기준은 각 보험회사가 합리적으로 마련하여 운영할 수 있다.
- 보험소비자들이 판매담당 직원의 불완전영업행위, 불완전판매 등으로 금융거래를 철회·해지하는 경우 보험회사는 판매담당 직원에게 이미 제공된 금전적 보상을 환수할 수 있으며, 이를 위해 보상의 일정부분은 소비자에게 상품 및 서비스가 제공되는 기간에 걸쳐 분할 또는 연기하여 제공할 수 있다.
- 판매담당 직원 등에 대한 성과·보상 체계 설정 부서, 성과평가 부서, 상품 개발·영업 관련 부서, 준법감시 부서 등이 불완전판매 등 관련 정보를 수집·공유하고 특정 보험상품에 대한 판매 목표량과 판매실적 가중치 부여의 적정 여부, 부가상품 판매에 따른 불완전판매 발생 사례 및 발생 가능성 등에 대해 정기적으로 협의·검토해야 한다.

## 1-1-7. 분쟁 방지 및 민원 처리

## □ 불완전판매 등에 대한 관리

- 보험회사는 보험상품 판매 과정에서 불완전판매가 발생하지 않도록 보험소비자보호 관점에서 지속적으로 관리해야 한다.

- 보험회사는 상품 및 서비스와 관련한 주요 보험소비자 불만사항에 대해 그 불만내용과 피해에 대한 분석을 통해 불만의 주요원인을 파악하고 이를 관련부서와 협의하여 개선해야 한다.

#### □ 민원관리시스템 구축

- 보험회사는 독립적이고 공정한 민원처리와 구제절차를 마련하여 운영해야 하며, 보험소비자가 시의적절하고 효율적으로 이용할 수 있도록 해야 한다.
- 보험회사는 보험소비자가 다양한 민원접수 채널을 통해 민원을 제기할 수 있도록 해야 하고, 해당 민원을 One-Stop으로 처리할 수 있도록 전산화된 시스템을 구축해야 한다.
- 보험회사는 민원관리시스템을 통한 민원처리 시 접수사실 및 사실관계 조사현황 등을 보험소비자에게 고지해야 하며, 민원인의 의견을 검토하여 민원예방에 노력해야 한다.

#### □ 분쟁방지 및 효율적 처리방안 마련

- 보험회사는 보험소비자와의 분쟁을 해결하는 부서를 지정하고, 분쟁이 발생하지 않도록 분쟁 예방 대책을 마련해야 한다.
- 보험회사는 분쟁발생시 조기에 분쟁이 해소될 수 있도록 노력해야 하며, 분쟁과 관련하여 정당한 사유 없이 보험소비자의 피해가 발생하지 않아야 한다.
- 보험회사는 분쟁발생시 보험소비자에게 분쟁 해결에 관한 내부 절차를 알려야 한다.
- 보험회사는 보험소비자가 분쟁 처리 결과에 이의가 있는 경우, 이의제기 방법 또는 객관적인 제3자를 통한 분쟁해결 방법에 대해 안내해야 한다.

#### 1-1-8. 내부 신고제도 운영

- 보험회사는 금융사고를 미연에 방지하고 사고발생시 피해를 최소화하기 위해 내부 신고제도를 운영한다.

#### □ 신고대상 행위는 아래와 같다.

- 횡령, 배임, 공갈, 절도, 뇌물수수 등 범죄 혐의가 있는 행위
- 업무와 관련하여 금품, 향응 등을 요구하거나 수수하는 행위
- 업무와 관련된 상사의 위법 또는 부당한 지시행위
- 기타 위법 또는 부당한 업무처리로 판단되는 일체의 행위

## 2. 보험범죄 방지활동

### 2-1. 보험범죄란?

보험범죄란 보험계약을 악용하여 보험 원리상 지급받을 수 없는 보험금을 수령하거나 실제 손해액 대비 많은 보험금을 청구하는 행위 또는 보험 가입 시 실제 위험수준 대비 낮은 보험료를 납입할 목적으로 행하는 일체의 불법행위로 연성사기와 경성사기로 구분할 수 있다.

#### ① 연성사기(Soft fraud)

우연히 발생한 보험사고의 피해를 부풀려 실제 발생한 손해 이상의 과다한 보험금을 청구하는 행위이며 그 유형으로는 경미한 질병·상해에도 장기간 입원하는 행위, 보험료 절감을 위해 보험가입 시 보험회사에 허위 정보를 제공(고지의무 위반)하는 행위 등이 있다.

#### ② 경성사기(Hard fraud)

보험계약에서 담보하는 재해, 상해, 도난, 방화, 기타의 손실을 의도적으로 각색 또는 조작하는 행위를 말하며 그 유형으로는 피보험자의 신체에 상해를 입히거나 방화·살인 등 피보험자를 해치는 행위 또는 생존자를 사망한 것으로 위장함으로써 보험금을 받으려는 행위가 이에 속한다. 경성사기의 경우 사기행위를 통한 보험금 부정 편취하는 과정에서 추가적인 피해자가 발생하게 된다. 과거에는 연성사기가 보험범죄의 대부분을 차지했으나, 최근에는 보험금을 편취할 목적으로 고의의 보험사고를 일으키는 경성사기가 증가하고 있다.

#### 보험범죄와 구별되는 유형(정보의 불균형으로 인해 발생)

- 도덕적 해이 : 경우에 따라서 보험범죄로 규정하기는 어려우나, 보험사고의 발생가능성을 높이거나 손해를 증대시킬 수 있는 보험계약자 또는 피보험자의 고의 또는 불성실에 의한 행동으로 보험계약자 또는 피보험자가 직접적으로 보험제도를 악용·남용하는 행위에 의해 야기되는 내적 도덕적 해이와 피보험자와 관계있는 의사, 병원, 변호사 등이 간접적으로 보험을 악용·남용하는 행위에 의해 위험을 야기하는 외적 도덕적 해이로 구분할 수 있다.
- 역선택 : 보험계약에 있어 역선택이란 특정군의 특성에 기초하여 계산된 위험보다 높은 위험을 가진 집단이 동일 위험군으로 분류되어 보험계약을 체결함으로써 그 동일 위험군의 사고발생률을 증가시키는 현상이다. 보험에 가입하고자 하는 자가 지금까지 걸렸던 질병이나 외상 등 현재에 이르기까지의 병력이 있었다고 하더라도 그 병력으로 인한 보험금 수령 사실이 없을 경우 보험회사로서는 보험계약 당시 이러한 병력에 대한 여부를 확인하기가 매우 어렵다.

### 2-2. 보험범죄의 특성

#### ① 관련·후속 범죄 유발

보험금을 부정적으로 편취하기 위해 피보험자인 가족 또는 제3자를 해하거나 살해하는 경우 또는

진단서 등의 문서 위조, 건물 방화 등 다른 범죄가 함께 발생하는 경우가 많다.

## ② 범죄입증의 어려움

보험범죄가 성립되기 위해서는 고액의 보험금을 편취하기 위해 다수의 보험에 계약한 사실이나 보험사고가 고의·허위에 의한 것임을 입증해야 하나, 보험사고의 과실이나 고의를 구분하는 것이 어렵다. 특히 생명보험의 경우 사고발생 후 상당기간이 경과한 후 보험금을 청구하는 경우가 많아 입증이 더욱 어려울 수 있다.

## ③ 수법의 다양화·지능화·조직화

보험사기 조사 등 보험회사의 보험범죄 대처가 강화되면서 보험사고를 고의로 일으키거나 보험금 편취 목적의 보험 가입 사실을 숨기기 위해 치밀하고 다양한 형태의 수법이 사용되고 있다. 최근 개인의 단독 범행 뿐 아니라 가족, 조직폭력배, 전문 브로커 등에 의한 조직적·계획적 보험사기가 증가하고 있는 추세이다.

## 2-3. 보험범죄의 유형

### ① 사기적 보험계약 체결

보험계약자가 보험계약 시 자신의 건강·직업 등의 정보를 허위로 알리거나 타인에게 자신을 대신해 건강진단을 받게 하는 행위 등을 통해 중요한 사실을 숨기는 행위가 이에 속한다.

#### 사기적 보험계약 체결 예시

- 암 등 고위험군 질병을 진단 받은 자가 보험가입을 위해 진단사실을 은폐
- 피보험자가 제 3자를 통한 대리진단으로 다수의 보험에 가입하는 행위
- 이미 사망한 자를 피보험자로 보험에 가입하는 행위
- 자동차 등과 관련하여 보험사고 발생 후 사고일자 등을 조작·변경하여 보험에 가입하는 행위

### ② 보험사고 위장 또는 허위사고

보험사고 자체를 위장하거나 보험사고가 아닌 것을 보험사고로 조작하는 행위이다.

#### 보험사고 위장 또는 허위사고 예시

- 피보험자가 생존중이나, 사망보험금 편취를 위해 사망한 것처럼 위장하는 행위
- 보험사고를 조작하여 병원 또는 의원으로부터 허위진단서를 발급받아 보험금을 청구하는 행위
- 기존 다른 사고로 인한 부상을 경미한 사고로 인해 발생한 것처럼 조작하여 보험금을 청구하는 행위



## ③ 보험금 과다청구

보험사고에 따른 실제 피해보다 과다한 보험금을 지급받기 위해 병원과 공모하여 부상 정도나 장해등급을 상향, 또는 통원치료를 하였음에도 입원치료를 받은 것으로 서류를 조작하는 행위 등 사기적으로 보험금을 과다청구하는 행위이다.

## 보험금 과다청구 예시

- 보험가입자가 피보험자와 병원에 내원하여 ‘일반질병’을 보험계약에서 정한 ‘특정질병’으로 허위진단서를 발급받아 보험금을 과다 청구하는 경우
- 병원 입원 기간 동안 외출, 외박 등을 통해 정상적인 사회활동을 하였음에도 입원한 것처럼 진단서를 발급받는 행위

## ④ 고의적인 보험사고 유발

보험금을 부정 편취하기 위해 고의적인 살인·방화·자해 등으로 사고를 유발하는 가장 악의적인 보험범죄 유형으로 최근에는 가족 또는 지인들과 사전 공모하여 고의로 사고를 일으키는 등 계획적·조직적 보험범죄 양상을 보이고 있다.

## 고의적인 보험사고 유발 예시

- 피보험자 본인이 신체 일부를 절단 또는 고층에서 뛰어내리거나 운행 중인 차량에 고의로 충돌하는 행위
- 보험수익자가 보험금을 노리고 피보험자의 신체에 고의로 상해를 입히거나 살해하는 행위

## 2-4. 보험범죄 방지활동

## 2-4-1. 정부 및 유관기관의 방지활동

보험범죄가 급증함에 따라 정부 및 금융감독원, 보험협회 등 유관기관은 보험사기 적발 및 예방을 위한 대책과 방지활동을 강화하고 있다. 또한 검·경찰과 유관기관이 함께 참여하는 ‘보험범죄전담 합동대책반’을 검찰에 설치·운영하고 있으며 지방검찰청에 보험범죄 전담검사를 지정·배치하여 운영하고 있다. 보험회사에서는 자체적으로 보험심사시스템을 구축하는 등 언더라이팅을 강화하여 역선택을 방지하고 보험사기특별조사반을 설치하여 금융감독원의 보험사기대응단 및 생·손보험협회의 보험범죄방지부서와 유기적인 협조체제를 갖추고 보험범죄에 대처하고 있다.

### 보험범죄 방지활동 관련 주요 연혁

- [1999년] 국무총리실, 매년 법무부 등 관계기관 합동으로 ‘보험범죄 근절 대책’을 마련하여 시행하도록 조치
- [2008년] 「보험업법」 상 보험계약자 등의 의무로 보험사기 행위금지 조항 신설(제102조의2)
- [2011년] 금융감독원, 건강보험심사평가원과 업무협약을 체결, 부적정 급여 청구 의료기관 정보를 공유하고 의료비 허위·부당청구, 허위입원확인서 발급 등 의료기관의 불법행위에 공동 대응할 수 있는 방안 마련
- [2014년] 「보험업법」 상 보험관계 업무 종사자의 의무로 보험사의 임직원, 보험설계사, 보험대리점, 보험중개사, 손해사정사 등이 고의로 보험사고 발생·보험사고 발생조작·피해과장 등으로 보험금을 수령하도록 하는 행위를 금지하는 조항 신설(제102조의3)
- [2016년] 「보험사기방지 특별법」을 제정, 보험사기행위에 대한 정의 및 처벌 강화 등을 통해 보험범죄에 대한 사회적 경각심을 제고하고 실질적인 보험범죄 예방에 기여할 수 있는 제도적 기반 마련
- [2019년] 금융감독원, 보험사기 피해로 할증된 자동차보험료 환급제도 마련 및 보험사기 피해사고 조회서비스 도입(자동차 보험사기 피해정보 확인 및 보험료 환급을 요청할 수 있도록 ‘과납보험료 통합조회시스템’ 개선)
- [2020년] 금융감독원, 코로나19 상황을 틈타 고액 일당 지급 등을 미끼로 한 보험사기가 급증함에 따라 소비자 경보 발령, 관련 콘텐츠 모니터링 및 보험사기 기획조사 강화
- [2021년] 금융감독원, 국민건강보험공단보험협회와 「공·민영보험 공동조사 협의회」 출범, 공·민영보험이 연계된 대규모 보험사기 공동조사 등 상호협력을 통해 공·민영보험 재정 건전화 도모
- [2022년] 금융감독원, 기업형 브로커 조직이 개입된 백내장 등 실손보험 관련 보험사기 급증에 따라 소비자 경보 발령, 백내장 보험사기 협의 특별 신고기간 및 포상금 제도 운영

#### 2-4-2. 보험모집 종사자의 방지활동

보험설계사 등 보험모집자는 업무특성상 보험계약자 등과 1차적 접점관계에 있으며 보험계약자 또는 피보험자의 건강상태 및 재산상황 등을 가장 먼저 인지할 수 있는 위치에 있어 보험계약 모집이나 보험금지급 신청 시 보험계약자의 보험범죄 유발 가능성 등을 파악하고 모방범죄 등을 예방하기 위한 활동에 참여해야 한다.

### 3. 보험모집 준수사항

#### 3-1. 보험모집 개요

##### 3-1-1. 보험모집

보험모집이란 보험회사와 보험에 가입하려는 소비자 사이에서 보험계약의 체결을 중개·대리하는 행위로 일반적으로는 소비자를 대상으로 보험상품을 판매하는 행위로 정의할 수 있다.

### 3-1-2. 보험모집의 자격

「보험업법」 상 보험을 모집할 수 있는 자격은 아래와 같이 제한된다.

- 보험설계사 : 보험회사, 보험대리점 또는 보험중개사에 소속되어 보험계약 체결을 중개하는 자
- 보험대리점 : 보험회사를 위하여 보험계약의 체결을 대리하는 자
- 보험중개사 : 독립적으로 보험계약의 체결을 중개하는 자
- 보험회사의 임직원(대표이사, 사외이사, 감사 및 감사위원은 제외)

### 3-2. 보험모집 관련 준수사항

#### 3-2-1. 「보험업법」 상 준수사항 주요 내용

##### □ 보험안내자료(제95조)

- 보험모집을 위해 사용하는 보험안내자료는 △보험회사의 상호나 명칭 또는 보험설계사, 보험대리점 또는 보험중개사의 이름·상호나 명칭, △보험 가입에 따른 권리·의무에 관한 주요 사항, △보험약관으로 정하는 보장에 관한 사항, △보험금 지급제한 조건에 관한 사항, △해약환급금에 관한 사항, △「예금자보호법」에 따른 예금자보호와 관련된 사항 등을 명백하고 알기 쉽게 적어야 한다.

##### □ 설명의무(보험업법 제95조의2 등)

- 보험회사는 보험계약의 체결 시부터 보험금 지급 시까지의 주요 과정을 대통령령으로 정하는 바에 따라 일반보험계약자에게 설명하여야 한다. 다만, 일반보험계약자가 설명을 거부하는 경우에는 설명하지 않아도 된다.
- 보험회사는 일반보험계약자가 보험금 지급을 요청하는 경우 대통령령으로 정하는 바에 따라 보험금 지급절차 및 지급내역 등을 설명해야 하며, 보험금을 감액하거나 지급하지 않는 경우 그 사유에 대해 설명해야 한다.

##### □ 통신수단을 이용한 모집관련 준수사항(제96조)

- 전화·우편·컴퓨터통신 등 통신수단을 이용하여 모집을 하는 자는 보험업법 상 보험모집을 할 수 있는 자이어야 하며, 사전에 통신수단을 이용한 모집에 동의한 자를 대상으로 해야 한다. 또한 통신수단을 이용해 보험계약을 청약한 경우 청약의 내용 확인 및 정정, 청약 철회 및 계약 해지도 통신수단을 이용할 수 있도록 해야 한다. 계약 해지하고자 하는 경우에는 보험계약자가 계약을 해지하기 전에 안전성 및 신뢰성이 확보되는 방법을 이용하여 보험계약자 본임임을 확인받은 경우에 한정한다.

□ 보험계약 체결 또는 모집에 관한 금지행위(제97조)

- 보험계약자 또는 피보험자로 하여금 이미 성립된 보험계약을 부당하게 소멸시킴으로써 새로운 보험계약(기존보험계약과 보장 내용 등이 비슷한 경우)을 청약하게 하거나 새로운 보험계약을 청약하게 함으로써 기존보험계약을 부당하게 소멸시키거나 그 밖에 부당하게 보험계약을 청약하게 하거나 이러한 것을 권유하는 행위
- 실제 명의인이 아닌 자의 보험계약을 모집하거나 실제 명의인의 동의가 없는 보험계약을 모집하는 행위
- 보험계약자 또는 피보험자의 자필서명이 필요한 경우에 보험계약자 또는 피보험자로부터 자필서명을 받지 아니하고 서명을 대신하거나 다른 사람으로 하여금 서명하게 하는 행위
- 다른 모집 종사자의 명의를 이용하여 보험계약을 모집하는 행위
- 보험계약자 또는 피보험자와의 금전대차의 관계를 이용하여 보험계약자 또는 피보험자로 하여금 보험계약을 청약하게 하거나 이러한 것을 요구하는 행위
- 정당한 이유 없이 장애인차별금지 및 권리구제 등에 관한 법률」 2조에 따른 장애인의 보험가입을 거부하는 행위
- 보험계약의 청약철회 또는 계약해지를 방해하는 행위

□ 특별이익제공 금지(제98조)

- 보험계약의 체결 또는 모집에 종사하는 자는 그 체결 또는 모집과 관련하여 보험계약자나 피보험자에게 △금품, △기초서류에서 정한 사유에 근거하지 아니한 보험료의 할인 또는 수수료의 지급, △기초서류에서 정한 보험금액보다 많은 보험금액의 지급 약속, △보험료 대납, △보험회사로부터 받은 대출금에 대한 이자의 대납, △보험료로 받은 수표 또는 어음에 대한 이자 상당액의 대납, △「상법」 제682조에 따른 제3자에 대한 청구권대위행사의 포기 등의 특별이익을 제공하거나 제공하기로 약속하여서는 아니된다.

□ 수수료 지급 등의 금지(제99조)

- 보험회사는 보험업법 상 보험을 모집할 수 있는 자 이외의 자에게 모집을 위탁하거나 모집에 관하여 수수료, 보수, 그 밖의 대가를 지급하지 못한다.

3-2-2. 「생명보험 공정경쟁질서 유지에 관한 협정」에서 정한 준수사항

□ 무자격자 모집 금지

- 보험회사는 보험업법상 보험모집을 할 수 없거나 보험모집 등에 관한 부당한 행위로 보험모집을 할 수 없게 된 자에게 보험모집을 위탁하여서는 아니된다.

□ 특별이익제공 금지

- 보험회사는 보험모집자가 보험계약자에게 보험료의 할인 기타 특별한 이익을 제공하거나 이

를 약속하는 행위를 하지 못하도록 하여야 하며 회사 또한 동일한 행위를 하여서는 아니된다.

□ 작성계약 금지

- 보험회사는 보험계약자의 청약이 없음에도 보험모집자가 계약자 또는 피보험자의 명의를 가명·도명·차명으로 보험계약 청약서를 임의로 작성하여 성립시키는 계약을 하지 못하도록 하여야 한다.

□ 경유계약 금지

- 보험회사는 보험모집자 본인이 모집한 계약을 타인의 명의로 처리하지 못하도록 하여야 한다.

□ 허위사실 유포 금지

- 보험회사는 보험모집자가 다른 회사를 모함하거나 허위사실을 유포하는 행위를 하지 못하도록 하여야 하며, 회사 또한 동일한 행위를 하여서는 아니된다.

3-2-3. 「금융소비자 보호에 관한 법률」 상 준수사항 주요 내용

□ 설명의무(제19조)

① 금융상품판매업자들은 일반금융소비자에게 계약 체결을 권유(금융상품자문업자가 자문에 응하는 것을 포함한다)하는 경우 및 일반금융소비자가 설명을 요청하는 경우에는 다음 각 호의 금융상품에 관한 중요한 사항(일반금융소비자가 특정 사항에 대한 설명만을 원하는 경우 해당 사항으로 한정한다)을 일반금융소비자가 이해할 수 있도록 설명하여야 한다.

1. 다음 각 목의 구분에 따른 사항

가. 보장성 상품

- 1) 보장성 상품의 내용
- 2) 보험료(공제료를 포함한다. 이하 같다)
- 3) 보험금(공제금을 포함한다. 이하 같다) 지급제한 사유 및 지급절차
- 4) 위험보장의 범위
- 5) 그 밖에 위험보장 기간 등 보장성 상품에 관한 중요한 사항으로서 대통령령으로 정하는 사항

나. 투자성 상품

- 1) 투자성 상품의 내용
- 2) 투자에 따른 위험
- 3) 대통령령으로 정하는 투자성 상품의 경우 대통령령으로 정하는 기준에 따라 금융상품직접판매업자가 정하는 위험등급
- 4) 그 밖에 금융소비자가 부담해야 하는 수수료 등 투자성 상품에 관한 중요한 사항으로서 대통령령으로 정하는 사항

다. 예금성 상품

- 1) 예금성 상품의 내용
- 2) 그 밖에 이자율, 수익률 등 예금성 상품에 관한 중요한 사항으로서 대통령령으로 정하는 사항

## 라. 대출성 상품

- 1) 금리 및 변동 여부, 중도상환수수료(금융소비자가 대출만기일이 도래하기 전 대출금의 전부 또는 일부를 상환하는 경우에 부과하는 수수료를 의미한다. 이하 같다) 부과 여부·기간 및 수수료율 등 대출성 상품의 내용
  - 2) 상환방법에 따른 상환금액·이자율·시기
  - 3) 저당권 등 담보권 설정에 관한 사항, 담보권 실행사유 및 담보권 실행에 따른 담보목적물의 소유권 상실 등 권리변동에 관한 사항
  - 4) 대출원리금, 수수료 등 금융소비자가 대출계약을 체결하는 경우 부담하여야 하는 금액의 총액
  - 5) 그 밖에 대출계약의 해지에 관한 사항 등 대출성 상품에 관한 중요한 사항으로서 대통령령으로 정하는 사항
2. 제1호 각 목의 금융상품과 연계되거나 제휴된 금융상품 또는 서비스 등(이하 “연계·제휴서비스등”이라 한다)이 있는 경우 다음 각 목의 사항
- 가. 연계·제휴서비스등의 내용
- 나. 연계·제휴서비스등의 이행책임에 관한 사항
- 다. 그 밖에 연계·제휴서비스등의 제공기간 등 연계·제휴서비스등에 관한 중요한 사항으로서 대통령령으로 정하는 사항
3. 제46조에 따른 청약 철회의 기한·행사방법·효과에 관한 사항
4. 그 밖에 금융소비자 보호를 위하여 대통령령으로 정하는 사항
- ② 금융상품판매업자등은 제1항에 따른 설명에 필요한 설명서를 일반금융소비자에게 제공하여야 하며, 설명한 내용을 일반금융소비자가 이해하였음을 서명, 기명날인, 녹취 또는 그 밖에 대통령령으로 정하는 방법으로 확인을 받아야 한다. 다만, 금융소비자 보호 및 건전한 거래질서를 해칠 우려가 없는 경우로서 대통령령으로 정하는 경우에는 설명서를 제공하지 아니할 수 있다.
- ③ 금융상품판매업자등은 제1항에 따른 설명을 할 때 일반금융소비자의 합리적인 판단 또는 금융상품의 가치에 중대한 영향을 미칠 수 있는 사항으로서 대통령령으로 정하는 사항을 거짓으로 또는 왜곡(불확실한 사항에 대하여 단정적 판단을 제공하거나 확실하다고 오인하게 할 소지가 있는 내용을 알리는 행위를 말한다)하여 설명하거나 대통령령으로 정하는 중요한 사항을 빠뜨려서는 아니 된다.
- ④ 제2항에 따른 설명서의 내용 및 제공 방법·절차에 관한 세부내용은 대통령령으로 정한다.

## □ 부당권유행위 금지(제21조)

금융상품판매업자등은 계약 체결을 권유(금융상품자문업자가 자문에 응하는 것을 포함한다).

이하 이 조에서 같다)하는 경우에 다음 각 호의 어느 하나에 해당하는 행위를 해서는 아니 된다. 다만, 금융소비자 보호 및 건전한 거래질서를 해칠 우려가 없는 행위로서 대통령령으로 정하는 행위는 제외한다.

1. 불확실한 사항에 대하여 단정적 판단을 제공하거나 확실하다고 오인하게 할 소지가 있는 내용을 알리는 행위
2. 금융상품의 내용을 사실과 다르게 알리는 행위
3. 금융상품의 가치에 중대한 영향을 미치는 사항을 미리 알고 있으면서 금융소비자에게 알리지 아니하는 행위
4. 금융상품 내용의 일부에 대하여 비교대상 및 기준을 밝히지 아니하거나 객관적인 근거 없이 다른 금융상품과 비교하여 해당 금융상품이 우수하거나 유리하다고 알리는 행위
5. 보장성 상품의 경우 다음 각 목의 어느 하나에 해당하는 행위
  - 가. 금융소비자(이해관계인으로서 대통령령으로 정하는 자를 포함한다. 이하 이 호에서 같다)가 보장성 상품 계약의 중요한 사항을 금융상품직접판매업자에게 알리는 것을 방해하거나 알리지 아니할 것을 권유하는 행위
  - 나. 금융소비자가 보장성 상품 계약의 중요한 사항에 대하여 부실하게 금융상품직접판매업자에게 알릴 것을 권유하는 행위
6. 투자성 상품의 경우 다음 각 목의 어느 하나에 해당하는 행위
  - 가. 금융소비자로부터 계약의 체결권유를 해줄 것을 요청받지 아니하고 방문·전화 등 실시간 대화의 방법을 이용하는 행위
  - 나. 계약의 체결권유를 받은 금융소비자가 이를 거부하는 취지의 의사를 표시하였는데도 계약의 체결권유를 계속하는 행위
7. 그 밖에 금융소비자 보호 또는 건전한 거래질서를 해칠 우려가 있는 행위로서 대통령령으로 정하는 행위

## 4. 보험소비자 보호

### 4-1. 보험소비자 보호제도

#### 4-1-1. 예금자보호법

보험회사의 인가취소나 해산 또는 파산 시 보험계약자 등은 「예금자보호법」에 따라 예금보험공사로부터 보험금을 지급받을 수 있다.



&lt;표 3-1&gt; 예금자보호법에 의한 보험계약 보장(예금보험공사)

구 분	주요 내용
지급사유	• 보험금 지급정지, 보험회사의 인가취소·해산·파산·제3자 계약이전 시 계약이전에서 제외된 경우
보호대상	• 예금자(개인 및 법인 포함)
보장금액	• 1인당 최고 5,000만원(원금 및 소정의 이자 합산) • 동일한 금융기관내에서 보호받을 수 있는 총 합산 금액임
산출기준	• 해지환급금(사고보험금, 만기보험금)과 기타 제지급금의 합산금액 • 대출 채무가 있는 경우 이를 먼저 상환하고 남은 금액
보험상품별 보호여부	• 보호상품 : 개인이 가입한 보험계약, 퇴직보험, 변액보험계약 특약 및 최저보증금, 예금자보호대상 금융상품으로 운용되는 확정기여형 퇴직연금제도 및 개인형 퇴직연금제도의 적립금, 원본이 보전되는 금전신탁 등 • 비보호상품 : 보험계약자 및 보험료납부자가 법인인 보험계약, 보증보험계약, 재보험계약, 변액 보험계약 주계약, 확정급여형 퇴직연금제도의 적립금 등

#### 4-1-2. 금융분쟁조정위원회 (금융소비자 보호에 관한 법률 제2절 금융분쟁의 조정)

금융회사, 예금자 등 금융수요자 및 기타 이해관계자는 금융 관련 분쟁 발생 시 금융감독원에 분쟁의 조정을 신청할 수 있다. 금융감독원은 분쟁 관계당사자에게 내용을 통지하고 합의를 권고할 수 있으며, 분쟁조정 신청일 이후 30일 이내로 합의가 이루어지지 않는 경우 금융감독원장은 지체 없이 이를 금융분쟁조정위원회로 회부해야 한다. 금융분쟁조정위원회는 조정 회부로부터 60일 이내 이를 심의하여 조정안을 마련해야 하며 금융감독원장은 신청인과 관계당사자에게 이를 제시하고 수락을 권고할 수 있다. 관계당사자가 조정안을 수락한 경우 해당 조정안은 재판상 화해와 동일한 효력을 갖는다.

#### 4-1-3. 고객상담창구 및 보험가입조회

금융감독원·생명보험협회·보험회사는 보험관련 소비자 상담 등을 위해 고객상담창구를 설치 및 운영하고 있으며 생명보험협회의 경우 생존자 및 사망자에 대한 보험가입조회제도를 운영하고 있다. (www.klia.or.kr) 보험가입 내역은 생명보험과 손해보험에 대해 확인이 가능하나 우체국, 새마을금고 등 공제보험의 가입내역은 조회할 수 없다.(우체국보험의 경우 우체국예금보험 홈페이지의 보험간편서비스를 통해 확인 가능)

### 4-2. 보험금 대리청구인 지정제도

보험계약자와 피보험자, 그리고 보험수익자가 동일한 본인을 위한 보험상품 가입 시 보험금을 수령하기 위해서는 본인이 직접 보험금을 청구해야 한다. 하지만 치매 등 보험사고 발생으로 본인이 의식불명상태 등 스스로 보험금 청구가 현실적으로 어려운 상황이 발생할 수 있다. 따라서 이러한 경우를 방지하고자 보험금 대리청구인을 미리 지정해두어 대리청구인이 계약자를 대신하여 보험금을 청구할 수 있도록 제도를 실시하고 있다.

### 4-3. 생명보험 광고심의제도

생명보험업계는 보험소비자 보호 및 보험업 이미지 제고를 위해 2005년 「생명보험광고·선전에 관한 규정」을 제정하고 생명보험 광고에 대한 심의제도를 운영하고 있다. 이는 「금융소비자 보호에 관한 법률」 제22조 모집광고 관련 준수사항을 법적근거로 하고 있으며 생명보험회사가 보험상품을 광고하기 위해 반드시 안내해야 하는 필수안내사항 및 금지사항 등을 규정하고 있다.

이와 달리 정부기관, 곧 우체국보험을 포함한 우정사업본부의 광고는 「정부기관 및 공공법인 등의 광고시행에 관한 법률」에 따라 기본계획을 수립하고, 광고를 동법 시행령 제6조(업무의 위탁)에 따라 정부광고 업무를 수탁한 한국언론진흥재단의 정부광고통합시스템에 의뢰하며 해당 시스템을 통해 소요경비를 지출한다.

### 4-4. 보험민원

#### 4-4-1. 보험민원의 정의

보험업에서 민원이란 보험회사가 계약에 따른 의무를 이행하지 않거나 보험 상품 및 서비스가 고객 입장에서 기대에 미치지 못했을 때 또는 고객에 대한 관리가 적절히 이루어지지 않았을 경우 발생할 수 있는 보험회사에 대한 이의신청·진정·건의·질의 및 기타 특정한 행위를 요하는 의사표시로 정의할 수 있다.

#### 4-4-2. 보험민원의 특징

일반적으로 보험은 상품 특성 상 어느 정도의 민원을 내포할 수밖에 없다. 보험금의 지급책임이 장래의 우연한 보험사고의 발생여부에 달려있으며 보험계약 시 보험회사와 계약자를 연결하는 판매채널이 존재하므로 불완전판매 등의 민원도 상당 비중을 차지한다. 또한 보험회사의 상품개발 및 판매 정책 등에 의해서도 발생할 수 있어 상품기획단계에서부터 민원소지나 불완전판매 소지가 없는지 보험회사 스스로 판단하는 제도를 운영하기도 한다. 보험민원은 보험회사가 민원평가 및 평판 등을 의식하여 원칙적으로 수용할 수 없는 민원까지 수용할 경우 악성민원인에 의해 남용될 소지가 크다. 이러한 경우 보험회사와 감독당국의 민원·분쟁처리 효율성을 크게 저하시켜 결국 선량한 소비자의 정당한 민원·분쟁처리가 지연될 수도 있다. 따라서 보험회사는 정확한 사실관계 확인을 바탕으로 관련 법규 및 기준에 근거하여 민원을 객관적·합리적으로 처리해야 한다.

#### 4-4-3. 현장에서의 보험민원 주요 유형

실제 보험영업 및 관리과정에서 많이 발생하는 민원유형은 아래 표와 같이 분류할 수 있다.

&lt;표 3-2&gt; 현장에서의 민원 주요 유형

주요 유형	세부 유형
불완전판매	<ul style="list-style-type: none"> <li>• 약관 및 청약서 부분 미교부</li> <li>• 고객불만 야기 및 부적절한 고객불만 처리</li> <li>• 고객의 니즈에 부합하지 않는 상품을 변칙 판매</li> </ul>
부당행위	<ul style="list-style-type: none"> <li>• 자필서명 미이행</li> <li>• 적합성원칙 등 계약권유준칙 미이행</li> <li>• 약관상 중요 내용에 대한 설명 불충분 및 설명의무 위반</li> <li>• 고객의 계약 전 알릴 의무 방해 및 위반 유도</li> <li>• 대리진단 유도 및 묵인</li> <li>• 약관과 다른 내용의 보험안내자료 제작 및 사용</li> <li>• 특별이익 제공 또는 제공을 약속</li> <li>• 보험료, 보험금 등을 횡령 및 유용</li> <li>• 개인신용정보관리 및 보호 관련 중요사항 위반</li> <li>• 보험료 대납, 무자격자 모집 또는 경유계약</li> </ul>
보험금지급	<ul style="list-style-type: none"> <li>• 보험금 지급처리 지연</li> <li>• 보험금 부지급 또는 지급 처리과정에서의 불친절</li> <li>• 최초 안내(기대)된 보험금 대비 적은 금액을 지급</li> </ul>
계약인수	<ul style="list-style-type: none"> <li>• 계약인수 과정에서 조건부 가입에 대한 불만</li> <li>• 계약적부심사 이후 계약해지 처리 불만</li> <li>• 장애인 계약 인수과정에서 차별로 오인함에 따른 불만</li> <li>• 계약 전 알릴 의무 위반사항과 인과관계 여부에 대한 불만</li> </ul>



제4장

# 생명보험과 제3보험



1. 생명보험 개요
2. 생명보험 상품
3. 제3보험 개요
4. 제3보험 상품

## 제4장

## 생명보험과 제3보험

## 1. 생명보험 개요

## 1-1. 생명보험의 의의

일상생활에는 예측하기 힘들고 우연발생적인 사고의 가능성이 항상 존재하는데 이로 인해 발생하는 경제적 손실을 보전하고 우리 주변을 둘러싸고 있는 여러 가지 위험으로부터 안정적인 생활을 영위할 필요에 따라 만들어진 제도가 보험이다.

## 1-2. 생명보험의 개요

생명보험은 주로 사람의 생사(生死)에 관련된 불의의 사고에 대한 경제적 손실을 보전하며 많은 사람이 모여 합리적으로 계산된 소액의 분담금(보험료)을 모아서 공동준비재산을 조성하고 불의의 사고가 발생했을 경우에 약정된 금액(보험금)을 지급하는 것이 생명보험이다.

## 2. 생명보험 상품

## 2-1. 생명보험 상품의 특성

## 2-1-1. 상품의 특성

## □ 무형의 상품

생명보험은 형태가 보이지 않는 무형의 상품이므로 타상품과 성능을 비교 검증하기 힘들다. 따라서 보험가입자의 정확한 이해가 중요하며, 상품 권유단계부터 가입자에게 필요한 가입설계, 보장내용 및 보험금 지급절차, 이를 수록한 약관에 대한 충분한 설명이 필요하다.

## □ 미래지향적·장기효용성 상품

제조업체의 상품은 구입 즉시 사용으로 인한 만족감을 느끼는 현재지향적인 상품이지만, 생명보험 상품은 불확실한 미래에 대한 보장을 주기능으로 하는 미래지향적인 상품으로 가입과 효용이 동시

에 발생하지 않고 사망, 상해, 만기, 노후 등 보험금 지급사유가 발생했을 때 효용을 주는 상품이다.

#### □ 장기계약·비자발적 상품

제조업체 상품은 대개 돈을 내고 상품을 구입하는 즉시 계약이 소멸 되지만, 생명보험상품은 짧게는 수년부터 길게는 종신동안 계약의 효력이 지속되고, 스스로의 필요에 의해 자발적으로 가입하기도 하지만 대부분의 경우 보험판매자의 권유와 설득에 의해 가입하게 되는 비자발적인 상품이다.

#### 2-1-2. 상품의 구성

□ 생명보험 상품은 일반적으로 주계약(기본보장계약)과 특약(추가보장계약)으로 구성된다.

[그림 4-1] 생명보험상품의 구성

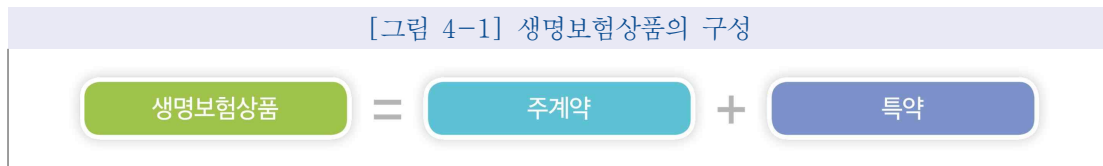

- 주계약 : 보험계약에 있어서 기본이 되는 중심적인 보장내용 부분으로 보험계약의 가장 큰 특징이자 가입목적을 나타내며 계약성립의 기본이 되는 부분임
- 특 약 : 다수의 보험계약자들의 다양한 욕구를 모두 충족시키기 위하여 부가하는 것이 특약이며 주계약 외에 별도의 보장을 받기 위해 주계약에 부가하는 계약을 의미함

[그림 4-2] 특약의 분류

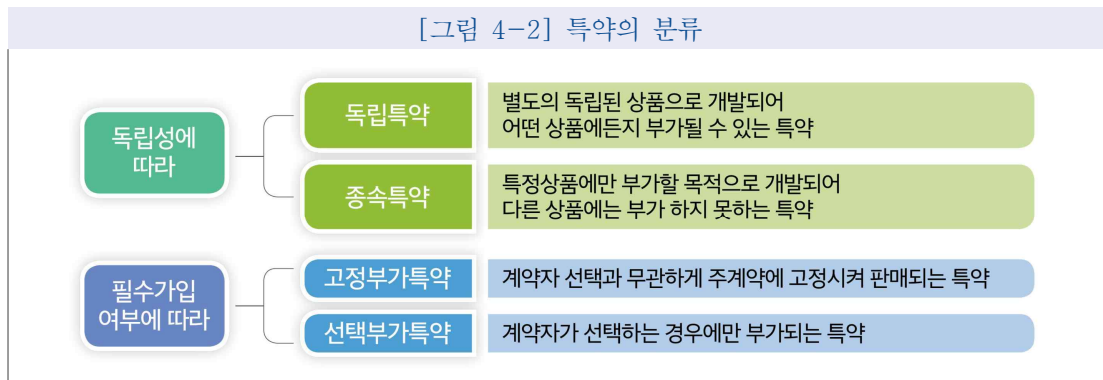

## 2-2. 생명보험 상품의 종류

[그림 4-3] 생명보험 상품의 종류

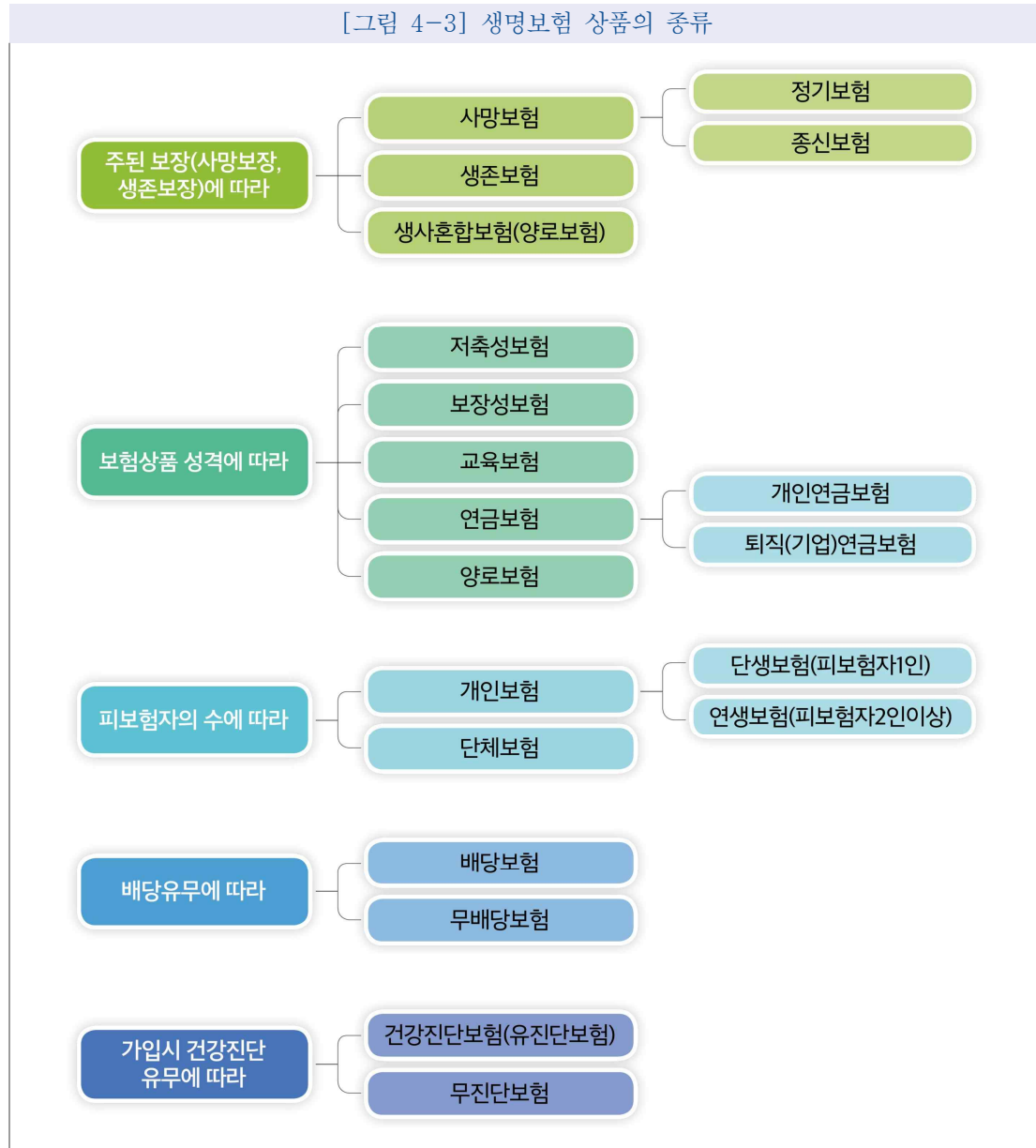

### 2-2-1. 사망보험

피보험자가 보험기간 중 사망하였을 때 보험금이 지급되는 보험이다. 사망보험은 정기·종신 보험으로 구분된다.

□ 정기보험(定期保險) : 보험기간을 미리 정해놓고 피보험자가 그 기간 내에 사망했을 때 보험



금이 지급되는 보험

- 종신보험(終身保險) : 보험기간을 정하지 않고 피보험자가 일생을 통하여 언제든지 사망했을 때 보험금을 지급하는 보험

#### 2-2-2. 생존보험

피보험자가 보험기간이 끝날 때까지 생존했을 때에만 보험금이 지급되는 보험으로서 저축기능이 강한 반면 보장기능이 약한 결함을 갖고 있지만, 만기보험금을 매년 연금형식으로 받을 수 있는 등 노후대비에 좋은 이점도 있다.

#### 2-2-3. 생사혼합보험(양로보험)

사망보험의 보장기능과 생존보험의 저축기능을 결합한 보험이다. 요즘 판매 되는 대부분의 생명보험상품은 암 관련, 성인병 관련, 어린이 관련 등 고객 성향에 맞춰 특화한 생사혼합보험이다.

#### 2-2-4. 저축성보험

생명보험 고유의 기능인 위험보장보다는 생존시에 보험금이 지급되는 저축 기능을 강화한 보험으로 목돈 마련에 유리한 고수익 상품이다.

- 보장부분 : 위험보험료를 예정이율로 부리 하여 피보험자가 사망 또는 장애를 당했을 때 보험금을 지급하는 부분
- 적립부분 : 저축보험료를 일정 이율로 부리 하여 만기 또는 중도 생존시 적립된 금액을 지급하는 부분

#### 2-2-5. 보장성보험

주로 사망, 질병, 재해 등 각종 위험보장에 중점을 둔 보험으로, 보장성보험은 만기 시 환급되는 금액이 없거나 기 납입 보험료보다 적거나 같다.

#### 2-2-6. 교육보험

자녀의 교육자금을 종합적으로 마련할 수 있도록 설계된 보험으로, 부모 생존시뿐만 아니라 사망시에도 양육자금을 지급해주는 특징이 있다. 즉, 교육보험은 일정시점에서 계약자와 피보험자가 동시에 생존했을 때 생존급여금을 지급하고, 계약자가 사망하고 피보험자가 생존하였을 때 유자녀 학자금을 지급하는 형태를 가진다.

#### 2-2-7. 연금보험

소득의 일부를 일정기간 적립했다가 노후에 연금을 수령하여 일정수준의 소득을 계속 유지함으로써 노후의 생활능력을 보호하기 위한 보험이다. 연금은 가입자가 원할 경우 지급기간을 확정하여

받거나 종신토록 받을 수 있다.

#### 2-2-8. 변액보험

계약자가 납입한 보험료를 특별계정을 통하여 기금을 조성한 후 주식, 채권 등에 투자하여 발생한 이익을 보험금 또는 배당으로 지급하는 상품으로 변액종신보험, 변액연금보험, 변액유니버설보험 등이 있다.

#### 2-2-9. CI(Critical Illness)보험

중대한 질병이며 치료비가 고액인 암, 심근경색, 뇌출혈 등에 대한 급부를 중점적으로 보장하여 주는 보험으로 생존시 고액의 치료비, 장애에 따른 간병비, 사망시 유족들에게 사망보험금 등을 지급해주는 상품이다.

### 3. 제3보험 개요

#### 3-1. 제3보험의 개요

##### 3-1-1. 제3보험의 의의

제3보험이란 “위험보장을 목적으로 사람의 질병·상해 또는 이에 따른 간병에 관하여 금전 및 그 밖의 급여를 지급할 것을 약속하고 대가를 수수하는 계약으로서 대통령령으로 정하는 계약이다” (보험업법 제2조 1호)라고 정의된다.

## 보험업법 제2조(정의)

이 법에서 사용하는 용어의 뜻은 다음과 같다. <개정 2015. 7. 31. 2021.4.20., 2022.12.31>

1. “보험상품”이란 위험보장을 목적으로 우연한 사건 발생에 관하여 금전 및 그 밖의 급여를 지급할 것을 약정하고 대가를 수수(授受)하는 계약(「국민건강보험법」에 따른 건강보험, 「고용보험법」에 따른 고용보험 등 보험계약자의 보호 필요성 및 금융거래 관행 등을 고려하여 대통령령으로 정하는 것은 제외한다)으로서 다음 각 목의 것을 말한다.
  - 가. 생명보험상품: 위험보장을 목적으로 사람의 생존 또는 사망에 관하여 약정한 금전 및 그 밖의 급여를 지급할 것을 약속하고 대가를 수수하는 계약으로서 대통령령으로 정하는 계약
  - 나. 손해보험상품: 위험보장을 목적으로 우연한 사건(다목에 따른 질병·상해 및 간병은 제외한다)으로 발생하는 손해(계약상 채무불이행 또는 법령상 의무불이행으로 발생하는 손해를 포함한다)에 관하여 금전 및 그 밖의 급여를 지급할 것을 약속하고 대가를 수수하는 계약으로서 대통령령으로 정하는 계약
  - 다. 제3보험상품: 위험보장을 목적으로 사람의 질병·상해 또는 이에 따른 간병에 관하여 금전 및 그 밖의 급여를 지급할 것을 약속하고 대가를 수수하는 계약으로서 대통령령으로 정하는 계약

즉, 제3보험의 경우 생명보험의 약정된 정액보상적 특성과 손해보험의 실손보상적 특성을 모두 가지는 보험을 의미하게 된다. 사람의 신체에 대한 보험의 성격에 따라 분류하면 생명보험이라 할 수 있으나, 비용손해와 의료비 등 실손 부분에 대해 보상한다고 분류하게 되면 손해보험으로 볼 수 있다. 이에 생명보험 영역, 손해보험 영역 두 분야에 걸쳐 있다는 의미에서 제3보험 혹은 Gray Zone 보험이라고 불리기도 한다. 예를 들어 생명보험의 경우 질병보장상품 등이 해당되고, 각종 질병치료비 등의 실손보상은 손해보험으로 분류할 수 있는데 이와 같은 중복된 영역에 대하여 제3보험이라는 용어를 사용하게 되었다. 우리나라에서는 2003년 8월 보험업법 개정을 통해서 최초로 제3보험이 제정되었다. 제3보험의 종류로는 상해보험, 질병보험, 간병보험이 있으며 생명보험사·손해보험사는 제3보험업 겸영이 가능하다.

<표 4-1> 생명보험, 손해보험, 제3보험 구분

구 분	생명보험	손해보험	제3보험
보험사고대상(조건)	사람의 생존 또는 사망	피보험자 재산상의 손해	신체의 상해, 질병, 간병
보험기간	장기	단기	단기, 장기 모두 존재
피보험이익	원칙적으로 불인정	인정	원칙적으로 불인정
피보험자(보험대상자)	보험사고 대상	손해에 대한 보상받을 권리를 가진 자	보험사고 대상
보상방법	정액보상	실손보상	정액보상, 실손보상

### 3-1-2. 제3보험의 종목

제3보험은 보험업감독규정에 따르면 ‘상해보험·질병보험·간병보험’으로 구분하고 있다. 우연한 사고로 인한 신체에 입은 상해에 대한 치료 등에 소요되는 비용을 보장하는 ‘상해보험’과 질병 또는 질병으로 인한 입원·수술 등에 소요되는 비용을 보장하는 ‘질병보험’ 그리고 치매 또는 일상생활장해 등으로 타인의 간병이 필요로 하는 상태로 진단 받았거나 그와 관련한 소요되는 비용을 보장하는 ‘간병보험’이 있다.

<표 4-2> 제3보험업의 보험계약

보험계약(종목)	구분기준
상해보험(계약)	사람의 신체에 입은 상해에 대하여 치료에 소요되는 비용 및 상해의 결과에 따른 사망 등의 위험에 관하여 금전 및 그 밖의 급여를 지급할 것을 약속하고 대가를 수수하는 보험(계약)
질병보험(계약)	사람의 질병 또는 질병으로 인한 입원·수술 등의 위험(질병으로 인한 사망을 제외한다)에 관하여 금전 및 그 밖의 급여를 지급할 것을 약속하고 대가를 수수하는 보험(계약)
간병보험(계약)	치매 또는 일상생활장해 등 타인의 간병을 필요로 하는 상태 및 이로 인한 치료 등의 위험에 관하여 금전 및 그 밖의 급여를 지급할 것을 약속하고 대가를 수수하는 보험(계약)

출처: 보험업감독규정 별표1

### 3-1-3. 제3보험의 특성

제3보험은 생명보험의 특성과 손해보험의 특성을 모두 가지고 있어서 다음과 같은 특성을 가지고 있다.

<표 4-3> 제3보험업의 특성

구 분	특 성
생명보험으로서 제3보험	<ul style="list-style-type: none"> <li>• 피보험자의 동의 필요</li> <li>• 피보험이익 평가불가</li> <li>• 보험자 대위 금지</li> <li>• 만 15세미만 계약 허용</li> <li>• 중과실 담보</li> </ul>
손해보험으로서 제3보험	<ul style="list-style-type: none"> <li>• 실손보상의 원칙</li> <li>• 보험사고 발생 불확정성</li> </ul>

### 3-2. 제3보험의 관련 법규

#### 3-2-1. 상법상의 분류

상법에서 생명보험, 상해보험, 질병보험, 화재보험, 운송보험, 해상보험, 책임보험, 자동차보험 등에 대한 정의는 있지만 제3보험이라는 분류는 없다. 대신 제3보험과 관련된 생명보험, 상해보험, 질병보험 등 관련 법규를 준용하게 된다.

#### 상법내 관련 법규

##### 제2절 생명보험

제730조(생명보험자의 책임) 생명보험계약의 보험자는 피보험자의 사망, 생존, 사망과 생존에 관한 보험사고가 발생할 경우에 약정한 보험금을 지급할 책임이 있다.

제731조(타인의 생명의 보험) ①타인의 사망을 보험사고로 하는 보험계약에는 보험계약 체결시에 그 타인의 서면(「전자서명법」 제2조제2호에 따른 전자서명이 있는 경우로서 대통령령으로 정하는 바에 따라 본인 확인 및 위조·변조 방지에 대한 신뢰성을 갖춘 전자문서를 포함한다)에 의한 동의를 얻어야 한다.

##### 제3절 상해보험

제737조(상해보험자의 책임) 상해보험계약의 보험자는 신체의 상해에 관한 보험사고가 생길 경우에 보험금액 기타의 급여를 할 책임이 있다.

제739조(준용규정) 상해보험에 관하여는 제732조를 제외하고 생명보험에 관한 규정을 준용한다.

##### 제4절 질병보험

제739조의2(질병보험자의 책임) 질병보험계약의 보험자는 피보험자의 질병에 관한 보험사고가 발생할 경우 보험금이나 그 밖의 급여를 지급할 책임이 있다.

제739조의3(질병보험에 대한 준용규정) 질병보험에 관하여는 그 성질에 반하지 아니하는 범위에서 생명보험 및 상해보험에 관한 규정을 준용한다.

#### 3-2-2. 보험업법상의 분류

보험업법 제2조(정의)에서 “위험보장을 목적으로 사람의 질병·상해 또는 이에 따른 간병에 관하여

금전 및 그 밖의 급여를 지급할 것을 약속하고 대가를 수수하는 계약으로서 대통령령으로 정하는 계약”으로 정의하고 있다. 그리고 보험업법 제4조에서는 보험종목을 구분하여 제3보험을 생명보험이나 손해보험이 아닌 독립된 하나의 보험업으로 구분하고 있다.

#### 보험업법상 관련 법규

제2조(정의) 이 법에서 사용하는 용어의 뜻은 다음과 같다.

1. “보험상품”이란 위험보장을 목적으로 우연한 사건 발생에 관하여 금전 및 그 밖의 급여를 지급할 것을 약정하고 대가를 수수(授受)하는 계약(「국민건강보험법」에 따른 건강보험, 「고용보험법」에 따른 고용보험 등 보험계약자의 보호 필요성 및 금융거래 관행 등을 고려하여 대통령령으로 정하는 것은 제외한다)으로서 다음 각 목의 것을 말한다.

가. 생명보험상품 : 위험보장을 목적으로 사람의 생존 또는 사망에 관하여 약정한 금전 및 그 밖의 급여를 지급할 것을 약속하고 대가를 수수하는 계약으로서 대통령령으로 정하는 계약

나. 손해보험상품 : 위험보장을 목적으로 우연한 사건(다목에 따른 질병·상해 및 간병은 제외한다)으로 발생하는 손해(계약상 채무불이행 또는 법령상 의무불이행으로 발생하는 손해를 포함한다)에 관하여 금전 및 그 밖의 급여를 지급할 것을 약속하고 대가를 수수하는 계약으로서 대통령령으로 정하는 계약

다. 제3보험 상품 : 위험보장을 목적으로 사람의 질병·상해 또는 이에 따른 간병에 관하여 금전 및 그 밖의 급여를 지급할 것을 약속하고 대가를 수수하는 계약으로서 대통령령으로 정하는 계약

제4조(보험업의 허가) ① 보험업을 경영하려는 자는 다음 각 호에서 정하는 보험종목별로 금융위원회의 허가를 받아야 한다.

1. 생명보험업의 보험종목

가. 생명보험

나. 연금보험(퇴직보험을 포함한다)

다. 그 밖에 대통령령으로 정하는 보험종목

2. 손해보험업의 보험종목

가. 화재보험

나. 해상보험(항공·운송보험을 포함한다)

다. 자동차보험

라. 보증보험

마. 재보험(再保險)

바. 그 밖에 대통령령으로 정하는 보험종목

3. 제3보험업의 보험종목

가. 상해보험

나. 질병보험

다. 간병보험

라. 그 밖에 대통령령으로 정하는 보험종목

### 3-3. 제3보험의 경영

보험업법에서는 장기 안정적 위험을 담보로 하는 생명보험업과 단기 거대위험 등을 담보로 하는 손해보험업이 서로 다른 성격으로 보험계약자에게 손해를 끼칠 리스크로 인해 생명보험업과 손해보험업의 경영을 금지하고 있다. 그러나 보험회사가 생명보험업이나 손해보험업에 해당하는 전종목에 관하여 허가를 받았을 때는 제3보험업에 대해서도 허가를 받은 것으로 본다. 따라서 이러한 경우 제3보험업에 대해서는 경영을 허용하고 있다.(보험업법 제4조 3항)

#### 보험업법 제4조(보험업의 허가)

③ 생명보험업이나 손해보험업에 해당하는 보험종목의 전부(제1항제2호라목에 따른 보증보험 및 같은 호 마목에 따른 재보험은 제외한다)에 관하여 제1항에 따른 허가를 받은 자는 제3보험업에 해당하는 보험종목에 대한 허가를 받은 것으로 본다.

또한 생명보험회사나 손해보험회사는 질병보험 주계약에 각종 특약을 부가하여 보장을 확대한 보험상품을 판매하고 있다. 다만, 손해보험회사에서 판매하는 질병사망 특약의 보험기간은 80세 만기, 보험금액 한도는 개인당 2억원 이내로 부가할 수 있으며, 만기시 지급하는 환급금이 납입보험료 합계액 범위 내여야 하는 요건이 충족하는 경우 경영이 가능하다.(보험업법 시행령 제15조 제2항)

<표 4-4> 제3보험(질병사망)의 특약에 따른 경영가능 요건

구 분	생명보험	손해보험
보험만기	제한없음	80세 이하
보험금액		개인당 2억원 이내
만기환급금		납입보험료 합계액 범위내

#### 보험업법 시행령 제15조(경영 가능 보험종목)

② 법 제10조제3호에서 “대통령령으로 정하는 기준에 따라 제3보험의 보험종목에 부가되는 보험”이란 질병을 원인으로 하는 사망을 제3보험의 특약 형식으로 담보하는 보험으로서 다음 각 호의 요건을 충족하는 보험을 말한다.<개정 2018. 6. 5.>

1. 보험만기는 80세 이하일 것
2. 보험금액의 한도는 개인당 2억원 이내일 것
3. 만기 시에 지급하는 환급금은 납입보험료 합계액의 범위 내일 것

[전문개정 2011. 1. 24.]



## 4. 제3보험 상품

### 4-1. 제3보험 상품의 분류

제3보험은 상해보험, 질병보험, 간병보험으로 분류 할 수 있다. 상해보험은 생명보험의 재해보험 상품과 손해보험의 상해보험 상품이 있다. 질병보험은 각종 암, 뇌혈관질환 등의 진단 보험과 암 보험, CI보험 등의 상품이 있다. 그리고 간병보험의 경우에는 공적·민영 장기간병보험 상품을 판매하고 있다.

[그림 4-4] 제3보험 보장성에 따른 상품 분류

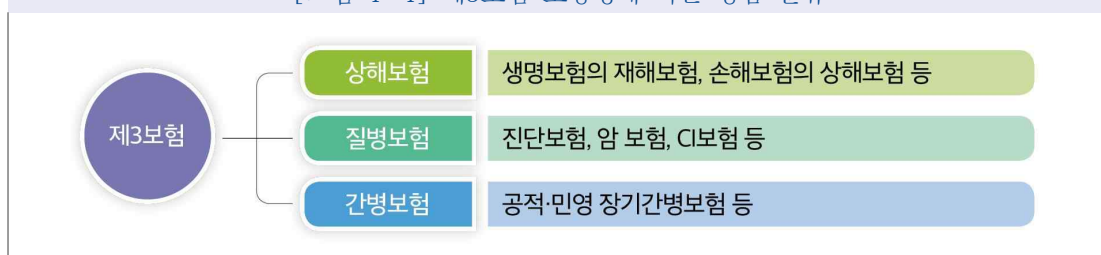

### 4-2. 상해보험

#### 4-2-1. 상해보험의 정의

상해보험은 갑작스럽고 우연한 외래 사고로 인해 사람의 신체에 입은 상해에 대하여 발생한 비용을 보상하는 상품이다. 즉, 교통재해 및 각종 사고 발생시 보험금을 지급하는 상품을 말한다. 상해보험은 외부로부터의 급작스러운 사고로 인한 상해인정 여부가 중요한 조건이 되는데 단, 피보험자의 책임있는 사유로 타인에게 상해 등을 입힌 경우는 보장하지 않는다.

#### 4-2-2. 상해사고의 요건

##### (1) 급격성

급격성이란 보험사고가 급작스럽게 발생하여 결과의 발생을 피할 수 없을 정도로 급박한 상태에서 발생한 것을 의미한다. 이는 단순히 시간이 흐른 것을 의미하는 것이 아니기 때문에 질병 등의 경우에는 상해보험의 보험사고에 충족할 수 없다.

##### (2) 우연성

우연성이란 피보험자가 보험사고의 핵심적인 요건으로 원인 또는 결과의 발생이 예견할 수 없는 상태를 말한다.

##### (3) 외래성

외래성이란 보험사고의 신체 상해의 발생 원인이 피보험자 신체에 내재되어 있는 내부 요인이 아니라 신체의 외부적 요인에 기인하는 것을 의미한다. 따라서 피보험자가 의도하거나 예상할 수 있었던 자살, 싸움 등의 원인에 의한 사고는 상해보험의 보험사고가 아니다.

[그림 4-5] 상해요건과 보험금지급 단계



#### 4-2-3. 보상 제외 사항

보장되는 사고에서 치료 및 결과에 따라 면·부책여부가 결정되는데 질병에 의해 발생하는 상해사고는 보상이 제외되는데 반해 상해에 의해 발생하는 질병의 경우는 보상이 된다.

<표 4-5> 보상 제외 사항

원 인	결 과	보상여부
상해	질병 발생	보상 해당
질병	상해 발생	보상 제외

#### 4-2-4. 상해보험의 종류

##### (1) 생명보험의 재해보험과 손해보험의 상해보험

생명보험의 재해보험은 특정 재해분류표(보험상품 약관참고) 등을 이용하여 담보위험을 열거 및 보장해주는 상품이고 손해보험의 상해보험은 특정 상해사고를 보상하는 특별약관으로 보장하는 형태이다.

##### (2) 보장내용

일반적인 상해보험의 주요 보장내용은 다음과 같다.

<표 4-6> 일반적인 상해보험 보장내용

구 분	내 용
상해입원급부금	보험기간 중 상해로 인해 직접치료를 목적으로 입원하였을 경우
상해수술급부금	보험기간 중 상해로 인해 직접치료를 목적으로 수술을 받았을 경우
상해장해급부금	보험기간 중 상해로 인해 장해분류표에서 정한 각 장해지급률에 해당하는 장해상태가 되었을 경우
상해사망보험금	보험기간 중에 상해의 직접적인 원인으로 사망하였을 경우
만기환급금	보험기간이 끝날 때까지 피보험자가 살아있는 경우

## 4-2-5. 알릴 의무 관련 유의사항

## (1) 직업이 변경되었을 경우

상해보험은 직업(직무)의 성격에 맞춰서 사고의 발생가능성이 달라지기 때문에 보험요율을 구분하여 산출하게 된다. 변경된 직업(직무)별 위험도에 따라 사고 발생 가능성도 증가 또는 감소할 수 있으므로 계약자의 납입보험료도 그에 따라 달라진다.

## (2) 위험한 직업 및 직무로 변경시 보험회사에 고지

보험기간 중에 사고발생 위험이 증가된 때 그 사실을 보험회사에 통지할 의무가 있으므로 보험가입자는 피보험자의 직업이 위험한 직업으로 변경된 경우 보험회사에 알려야 한다. 또한, 추후 분쟁의 소지를 방지하기 위해서 서면 등으로 변경 통지하고 보험증권에 확인을 받아두는 것이 안전하다. 만약, 변경된 직업 및 직무와 관계가 없는 사고의 경우에는 보험가입자가 직업 및 직무의 변경 사실을 알리지 않고 있어도 보험금이 전액 지급된다.

## 4-3. 질병보험

## 4-3-1. 질병보험의 정의

질병보험이란 암, 성인병 등의 각종 질병으로 인한 진단, 입원, 수술시 보험금을 지급하는 상품을 의미한다. 단, 질병으로 인한 사망은 제외된다. 우리나라에서는 질병보험을 건강보험이라고도 하는데 그 종류로는 진단보험, 암보험, CI보험, 실손의료보험 등이 있다. 이러한 질병보험 상품들이 각종 질병에 따라 발생하는 진단비, 수술비, 입원비 등의 각종 의료비를 보장하고 있다.

## 상법 제739조의2(질병보험자의 책임)

질병보험계약의 보험자는 피보험자의 질병에 관한 보험사고가 발생할 경우 보험금이나 그 밖의 급여를 지급할 책임이 있다.

## 상법 제739조의3(질병보험에 대한 준용규정)

질병보험에 관하여는 그 성질에 반하지 아니하는 범위에서 생명보험 및 상해보험에 관한 규정을 준용한다.

## 4-3-2. 질병보험 시장의 변화

## (1) 급속한 인구노령화의 진행

최근 의료기술 발전 등으로 평균수명이 연장됨에 따라 노인인구가 급증하고 있다. 따라서 각종 노인성 질환의 발생률도 증가하고 있으며 질병에 대한 치료기간이 길어지게 되었다. 그에 따라

질병보험의 종류 및 지급방식도 변화하고 있다.

#### (2) 질병형태의 변화

국내외 환경 변화에 따라 생활양식의 서구화 등으로 질병형태가 변화하고 있으며, 이에 따라 의료 비용도 급증하는 현상이 초래하고 있다.

#### (3) 새로운 상품개발

IMF 이후 대량판매 되었던 종신보험 시장이 포화됨에 따라 새롭게 CI보험(중대한 질병보험), 장기간병보험 등 다양한 질병중심의 상품을 개발 및 판매하는 추세 변화가 나타나고 있다.

#### (4) 고액 의료비용 발생

중대한 질병에 걸려도 과거와 달리 생존률 및 완치율이 높아서 의료비 외에도 각종 비용이 추가적으로 발생하게 되어 경제적 부담이 가중되었다.

### 4-3-3. 질병보험의 특성

#### (1) 질병 보상한도의 설정

진단비, 수술비에는 1회 보상한도 금액을 설정하고 있다. 입원의 경우에는 입원일수를 120일 또는 180일 등으로 한도를 정하고 있다.

#### (2) 질병의 진단에 대한 판정기준

새로운 질병이 지속적으로 증가하고 있어 이로 인한 분쟁을 줄이기 위한 약관의 판정기준 및 용어의 정의를 정확히 규정하고 있다.

#### (3) 보험나이에 따른 보험료 계산

질병보험은 연령별로 보험료가 차이가 있으며 고연령일수록 보험료가 증가하게 된다.

#### (4) 면책 질병 및 개시일

선천적인 질병, 정신질환, 알코올중독 및 마약 등의 질병은 면책 질병으로 분류되며 질병보험의 책임개시일은 보험계약일로 하나, 일부 질병담보(예시:암 90일)의 경우 보험계약일(당일 포함)로부터 일정기간의 면책기간을 둔다.

#### (5) 부담보조건 인수로 보험가입대상 확대

계약 전 알릴의무에 해당하는 질병으로 피보험자가 과거에 의료기관에서 진단 또는 치료를 받은 경우 부담보 조건의 계약을 인수하고 가입이후 해당 질병으로 보험금 지급사유가 발생하여도 보험금을 지급하지 않는다. 그 외의 질병에 대해서는 보상하도록 하여 보험가입 대상을 확대할 수 있도록 하고 있다.

## 4-3-4. 질병보험의 일반적 가입 조건

질병보험은 각종 질병, 암 등 다양한 보험사고가 발생하여 치료를 위해 발생하는 각종 의료비 등을 보장하는 보험상품이다. 진단확정시 수술, 입원, 요양 등의 발생비용에 대해서 보장해준다. 질병보험의 종류로는 보장하는 내용에 따라 암보험, 실손의료보험 등이 있고, 만기환급금의 유무에 따라 순수보장형과 만기환급형으로 구분할 수 있다. 보험기간은 10년 이상이 대부분이며, 0세부터 가입이 가능하다(사망보장의 경우 만 15세 이상). 그러나, 고연령이거나 건강상태에 따라 가입이 제한될 수 있다. 그리고 질병보험은 일반적으로 연령이 증가함에 따라 위험도가 증가하므로 보험료가 높아진다. 암보험 등 특화된 질병만을 보장하는 상품의 경우 저렴한 보험료를 책정받을 수 있지만 대신 보장해주는 질병의 종류가 많지 않다. 그리고 보험금의 지급사유가 발생하기 전에 사망한 경우에는 보험계약은 소멸하게 된다. 이때 보험금대신 책임준비금을 지급하게 된다.

## 4-3-5. 질병보험의 종류

## (1) 진단비 보장보험

진단비 보장보험은 뇌출혈, 급성심근경색증, 말기신부전증, 말기간경화 등의 질병으로 진단받을 경우 진단보험금으로 보장해준다.

## (2) 암보험

“암”이라 함은 비정상적 세포성 종양으로 한국표준질병·사인분류 중 “대상이 되는 악성신생물 분류표(일부 제외)”에서 정한 질병을 말한다. 이러한 질병을 치료하기 위한 자금을 보장받기 위한 보험을 암보험 상품이라 한다.

## (가) 암보험의 종류

암보험의 종류는 만기환급금에 따라 순수보장형과 만기환급형으로 구분되는데 암과 관련하여 진단, 입원, 수술 등에 따라 지급되며 만기환급형의 경우 만기환급금이 지급된다. 그리고 특정 암(예: 3대 주요 암)만을 집중적으로 보장하는 형태의 상품도 있다.

## (나) 암보험금의 종류

## ① 암진단보험금

보험기간 중 피보험자가 암 보장개시일 이후에 암으로 진단 확정되었을 때 보험금을 지급하게 된다. 암보험 상품에 따라서 특정 암에 대해서 추가 약정금액을 지급하기도 한다.

## ② 암 수술보험금

보험기간 중 피보험자가 암 보장개시일 이후에 암으로 진단이 확정되었을 때 직접적인 치료를 목적으로 수술을 받은 경우 암 수술보험금을 지급한다.

### ③ 암 직접치료 입원보험금

암 직접치료 입원보험금이란 암으로 진단 확정되고, 직접적인 치료를 목적으로 입원하여 치료를 받는 경우 입원 1일당 약정 보험금을 지급하게 된다.

### ④ 암 직접치료 통원보험금

피보험자가 암 보장개시일 이후에 암으로 진단 확정되고, 직접적인 치료를 목적으로 하여 통원하였을 경우 통원 1회당 약정 보험금을 지급하게 된다.

### ⑤ 암 사망보험금

피보험자가 보험기간 중 암 보장개시일 이후에 암으로 진단 확정되고, 해당 암으로 인하여 사망하였을 경우 암 사망 약정 보험금을 지급하게 된다.

### ⑥ 방사선 약물치료비

피보험자가 보험기간 중 암 보장개시일 이후 암으로 진단 확정되고, 치료를 목적으로 항암방사선치료나 항암약물치료를 받는 경우에는 약정 보험금을 지급하게 된다.

#### (다) 암보험의 일반적 가입 조건

암보험상품의 보험기간은 10년 이상으로서 가입 가능연령은 0세 이상(사망보장의 경우 만 15세 이상)이고, 일반적으로 연령이 증가함에 따라 위험도가 증가하므로 보험료도 증가하게 된다. 갱신형 상품의 경우에는 갱신시 보험료가 변동이 될 수 있으므로 계약자에게 이 사실을 안내해야 한다. 그리고 암보험의 경우 도덕적 해이 발생 방지를 위해서 일정기간이후부터 보장이 개시되도록 하고 가입 후 일정시점(보통 1년)을 기준으로 보험금이 차등 책정된다.

### (3) 실손의료보험

#### (가) 상품개요

실손의료보험은 피보험자가 질병·상해로 입원(또는 통원) 치료를 하게 될 경우 실제 부담하게 되는 의료비(‘국민건강보험 급여 항목 중 본인부담액’ + ‘비급여 항목’의 합계액)의 일부를 보험회사가 보상하는 상품이다.

#### (나) 실손의료보험의 가입 전 주의사항

실손의료보험은 동일인이 여러 개를 가입해도 실제 손해액이내로 보상하게 된다. 즉, 가입자가 다수의 실손의료보험을 가입하더라도 초과이익 금지를 위해 본인이 부담한 치료비를 상품별로 비례보상하게 되므로, 다수의 실손의료보험에 가입했다고 하더라도 치료비가 가입 상품 수만큼 지급되는 것은 아니다. 따라서 보험계약 체결 전 중복가입(기가입) 여부를 반드시 확인해야 한다.

#### (다) 단체-개인실손보험 간 연계제도

퇴직자의 단체실손보험 해지에 따른 보장공백을 해소하고 단체·개인실손 보험의 중복가입자에 대한 보험료 이중부담을 해소하기 위해 단체-개인실손보험간 연계제도가 운영 중이다.

단체실손보험에 5년 이상 가입한 사람이 퇴직할 경우 1개월 이내 개인실손으로 전환하여 가입할 수 있으며, 개인실손보험에 1년 이상 가입한 사람이 취직 등으로 회사의 단체실손보험에 가입시, 기존에 가입한 개인실손보험의 보험료 납입 및 보장을 중지한 후 퇴직 후 1개월 이내 중지했던 개인실손보험을 재개할 수 있다.

#### 4-4. 간병보험

##### 4-4-1. 간병보험의 정의

간병보험이란 피보험자가 보험기간 중 상해 또는 질병으로 장기요양상태가 되거나 중증치매 등으로 일상생활이 어려워졌을 때 간병을 필요로 하게 되면 이를 약관에 의거 보험금을 지급하는 상품이다. “장기요양상태”라 함은 거동이 불편하여 장기요양이 필요하다고 판단되었을 경우 노인장기요양보험법에 따라 국민건강보험공단의 장기요양등급 판정위원회에서 장기요양 1등급 또는 장기요양 2등급 등으로 판정받은 경우를 말한다. “중증치매”란 각종 상해 또는 질병 등으로 인지기능 장애가 발생한 상태를 말한다.

##### 4-4-2. 간병보험의 특성

###### (1) 보험금 지급사유

간병보험은 치매상태와 일상생활에서 행동의 제한이 있는 상태에 있을 때 보험금을 지급하는 것으로, 기존 진단, 수술, 입원 등의 사유로 보험금을 지급하는 질병보험과는 다르다.

###### (2) 노인장기요양보험의 장기요양등급 적용

노인장기요양보험제도의 도입이후로 기존 일상생활기본동작제한 장해평가표(ADLs)를 기준으로 적용하는 방식과 정부의 장기요양등급을 기준으로 적용하는 상품으로 적용되어 판매되고 있다.

##### 4-4-3. 간병보험의 종류

###### (1) 장기간병보험(공적)

노인장기요양보험법이 공포되면서 2008년 7월 1일부터 노인장기요양보험제도가 시행되면서, 고령 및 노인성 질병 등으로 인한 장기간의 간병·요양 문제를 국가와 사회가 책임을 분담하게 되었다. 노인장기요양보험이 공적 장기간병보험에 해당된다. 노인장기요양보험은 만 65세 이상의 노인 및 노인성질환(치매, 뇌혈관성질환, 파킨슨병 등)을 가진 만 65세 미만의 자를 대상으로 한다. 그리고 심신의 기능상태에 따라 장기요양 인정점수로 등급을 판정하고, 등급에 따라 노인요양시설

등과 계약을 체결하여 요양서비스를 제공받게 되며 해당 비용을 지원받게 된다.

#### (2) 장기간병보험(민영)

우리나라에서 민영 장기간병보험은 2003년 8월부터 판매되기 시작하였다. 민영 장기간병보험은 보험금 지급방식에 따라 정액보상형과 실손보상형으로 구분되는데, 상품구조에 따라 연금형, 종신보장형, 정기보장형과 특약형태로 구분할 수 있다. 또한, 갱신형 혹은 비갱신형으로 구분이 가능하다.

#### 4-4-4. 보험금 지급사유

피보험자의 보험금 지급기준표에 따라 보험수익자에게 약정한 보험금을 지급하기도 하며, 또한 보험기간 중 장기요양상태 보장개시일 이후에 장기요양상태(장기요양 1등급 또는 장기요양 2등급 등)가 되었을 때에 따라 지급하기도 한다.(단, 최초 1회에 한하여 지급함) 그리고 보험기간이 끝날 때까지 살아 있을 때는 건강관리자금으로 구분하여 지급하게 된다. 또 간병보험은 보험기간 중 “일상생활장해상태” 또는 “치매상태”가 되는 경우, 약관에 따라 보험금을 지급하는 상품도 있지만, 공적 요양보험의 장기요양 등급판정을 받으면 보험금을 지급하는 상품도 있다. 공적기준인 장기요양 등급과 관련된 경우에는 만 65세 이상이거나 노인성 질환환자를 보험금 지급대상으로 하지만, 회사 자체 판단기준에 따라 “일상생활 장해상태” 또는 “치매상태”를 보장하는 상품의 경우에는 보험가입일 이후 “일상생활 장해상태” 또는 “치매상태”로 진단 확정되면 지급대상이 될 수 있다.



제5장

# 보험계약법 [인보험편]



1. 의의
2. 법적성질
3. 특성
4. 요소
5. 성립과 체결
6. 철회, 무효, 취소, 실효
7. 고지의무
8. 효과
9. 부활

## 제5장

## 보험계약법(인보험편)

### 1. 의의

보험계약이란 당사자 일방(보험계약자)이 약정한 보험료를 납부하고, 상대방(보험자)이 재산 또는 생명이나 신체에 불확정한 사고가 생길 경우에 일정한 보험금액 기타의 급여를 지급할 의무를 부담하는 계약(상법 제638조, 제730조)을 말하며 그 법률효과로서 피보험자의 사망, 생존 등에 관한 보험사고가 발생할 경우 보험계약 관계자인 보험계약자, 피보험자, 보험수익자 및 보험자 사이에 보험료 지급에 관한 권리 의무관계인 보험관계가 형성된다.

#### 상법 제638조(보험계약의 의의)

보험계약은 당사자 일방이 약정한 보험료를 지급하고 재산 또는 생명이나 신체에 불확정한 사고가 발생할 경우에 상대방이 일정한 보험금이나 그 밖의 급여를 지급할 것을 약정함으로써 효력이 생긴다.  
<전문개정 2014.3.11.>

#### 상법 제730조(생명보험자의 책임)

생명보험계약의 보험자는 피보험자의 사망, 생존, 사망과 생존에 관한 보험사고가 발생할 경우에 약정한 보험금을 지급할 책임이 있다.<전문개정 2014.3.11.>

### 2. 법적성질

#### 2-1. 낙성계약

보험계약은 보험계약자의 청약과 동시에 최초보험료를 미리 납부하는 것이 보험거래의 관행이므로 보험계약은 요물계약처럼 운용되고 있다. 그러나 보험계약은 본질적으로 낙성계약이므로, 보험료의 선납이 없어도 보험계약은 유효하게 성립된다. 다만 최초보험료의 납부 없이는 보험자의 책임이 개시하지 않는다.

## 상법 제656조(보험료의 지급과 보험자의 책임개시)

보험자의 책임은 당사자 간에 다른 약정이 없으면 최초의 보험료의 지급을 받은 때로부터 개시한다.

## 2-2. 불요식계약

보험계약은 보험계약에 대해 특별한 방식을 요구하지 않는 불요식계약이다. 따라서 보험계약은 서면으로 체결되지 아니하여도 효력이 있다. 그러나 실제의 보험실무에서는 정형화된 보험계약 청약서가 이용되고 있다.

## 2-3. 쌍무계약

보험계약은 보험자와 보험계약자 사이에 이루어지는 채권계약으로서, 계약이 성립하면 보험계약자는 보험료 납부의무를 가지게 되며 보험자는 보험사고의 발생을 조건으로 보험금 지급의무를 부담한다. 이 두 채무 사이에는 대가관계가 있으므로 보험계약은 보험자와 보험계약자 사이의 의무관계로 놓인 쌍무계약이며, 또한 대가관계의 유상계약이다.

## 2-4. 부합계약성

보험계약은 다수인을 상대로 체결되고 보험의 기술성과 단체성으로 인하여 그 정형성이 요구되므로 부합계약에 속한다. 보험계약은 일반적으로 보험회사가 미리 작성한 보통보험약관을 매개로 체결되는데 보험계약자는 약관을 승인하거나 거절하는 형식을 취하므로 약관 해석 시 작성자 불이익의 원칙을 두고 있다.

## 2-5. 상행위성

영리보험에 있어서 보험계약은 상행위성이 인정되며 이를 영업으로 하는 보험자가 상인이 된다. 따라서 보험계약에도 상행위에 관한 규정이 적용되나 그 특수성으로 인해 많은 제약을 받는다.

## 2-6. 사행계약성

보험계약에서 보험자의 보험금지급의무는 우연한 사고의 발생을 전제로 하고 있으나 정보의 비대칭성으로 보험범죄나 인위적 사고의 유발과 같은 도덕적위험이 내재해 있으며 이를 규제하기 위하여 피보험이익, 실손 보상원칙, 최대선의 원칙 등을 두고 보험의 투기화를 막는 제도적 장치가 있다.

### 2-7. 최대선의성과 윤리성

일반적으로 보험계약은 보험자의 보험금지급책임이 우연한 사고의 발생에 발생하는 소위 사행성 계약이므로 보험계약자 측의 선의가 반드시 요청된다.

### 2-8. 계속계약성

보험계약은 보험회사가 일정기간 안에 보험사고가 발생하면 보험금을 지급하는 것을 내용으로 하여 그 기간 동안에 보험관계가 지속되는 계속계약의 성질을 지니며, 상법상 독립한 계약이다. 따라서 보험계약자 등은 보험료를 모두 납부한 후에도 보험자에 대한 통지 의무와 같은 보험 계약상의 의무를 진다.

## 3. 특성

### 3-1. 사익조정성(영리성)

보험계약자는 자기의 개인적인 위험을 보험자에게 전가하고, 보험자는 위험을 인수하는 대가로 보험료를 받게 된다. 여기서 보험계약법은 보험계약자와 보험자 사이의 이해관계를 합리적으로 조정하는 역할을 담당하게 되고, 보험자의 입장에서 보험의 인수는 영리 추구를 위한 수단으로 사용된다. 보험계약법은 사회보험과는 달리 사보험관계에 적용되는 법으로서 사보험은 국가가 경제적 약자를 지원하는 사회보장적 성격을 지니는 사회보험과는 그 성격이 크게 다르다고 볼 수 있다.

- 보험공법의 의의 : 보험사업에 대한 감독과 규제에 관한 법 (예: 보험업법)
- 보험사법의 의의 : 보험계약을 둘러싼 법률관계로, 어느 당사자가 어떠한 의무를 지고 권리를 갖는가에 대한 관계를 규율하는 것 (예: 보험계약법)

### 3-2. 단체성

보험자와 계약을 체결하는 많은 보험가입자(보험계약자)들은 경제적인 면에 있어서는 서로 연결이 되어 있고 이들은 하나의 위험단체 혹은 보험단체를 구성하게 된다. 즉 보험계약자는 보험자와

계약을 체결하는 것이지만, 보험계약의 배후에는 수많은 보험계약자로 구성된 보험단체 또는 위험 단체의 관념이 존재하고 있다.

### 3-3. 기술성

각각의 개별 보험계약자의 입장에서는 보험사고의 발생여부는 극히 우연한 것이다. 그러나 보험단체를 통하여 대량적으로 관찰하면 사고의 발생은 상당히 규칙적인 성질을 가지고 있고, 여기에서 보험사업의 합리적인 경영이 가능하게 된다. 보험자는 대수의 법칙과 수지상등의 원칙에 따라 보험사업을 영위하여야 하고 이를 뒷받침하기 위해 보험계약법은 기술적인 성격을 가지게 된다.

### 3-4. 사회성과 공공성

보험사업은 다른 상거래와는 달리 공공성과 사회성이 특히 강조된다. 왜냐하면 보험제도는 다수의 가입자로부터 거둔 보험료를 기초로 하여 가입자의 경제적 안정을 도모함을 목적으로 하기 때문이다.

### 3-5. 상대적 강행법성

상법에 속하는 상거래의 하나인 보험계약은 고도로 기술적인 거래로서 약관에 의해 체결되는 부합 거래이다. 사적자치의 원칙상 보험계약법은 임의법인 것이 원칙이지만 계약자는 보험자에 비하여 법적으로나 경제적으로나 보험자에 비하여 열세를 보이고 있다. 따라서 보험계약법은 상대적 강행법규를 많이 정하여 둠으로써 약자인 보험계약자를 보호하도록 이루어져 있다.

## 4. 요소

### 4-1. 보험대상자와 보험목적물

보험사고 발생의 객체로 생명보험에서는 피보험자의 생명 또는 신체를 가리킨다. 보험계약에서의 목적물은 보험사고 발생 후 보험자가 배상하여야 할 범위와 한계를 정해준다.

### 4-2. 보험사고

보험사고란 보험에 담보된 재산 또는 생명이나 신체에 관하여 불확정한 사고 즉 위험이 발생하는

것을 말하며 보험금지급사유라고도 한다. 보험계약에서 보험금이 지급되는 구체적인 조건을 보험사고라고 하며 보험사고는 보험상품에 따라 다르지만 대개 생명보험은 보험대상자의 생존, 사망, 장해 등을 보험사고로 하고 있다.

상법 제644조(보험사고의 객관적 확정 효과)

보험계약당시에 보험사고가 이미 발생하였거나 또는 발생할 수 없는 것인 때에는 그 계약은 무효로 한다. 그러나 당사자 쌍방과 피보험자가 이를 알지 못한 때에는 그러하지 아니하다.

### 4-3. 보험료와 보험금

보험사고가 발생할 경우 보험자가 지급하는 금액을 보험금이라고 하며, 보험자의 보험금 지급에 대한 반대급부로서 보험계약자가 보험자에게 내는 금액을 보험료라고 한다. 보험자의 보험금 지급 책임은 다른 약정이 없는 한 보험계약자로부터 최초의 보험료(제1회 보험료)를 받은 때(자동이체 납입 및 신용 카드납입의 경우에는 자동이체 신청 및 신용카드 매출승인에 필요한 정보를 제공한 때, 다만 계약자의 귀책사유로 보험료 납입 및 승인이 불가능한 경우에는 그러하지 아니함)로부터 시작된다.

상법 제658조(보험금액의 지급)

보험자는 보험금액의 지급에 관하여 약정기간이 있는 경우에는 그 기간 내에 약정기간이 없는 경우에는 제657조제1항의 통지를 받은 후 지체없이 지급할 보험금액을 정하고 그 정하여진 날부터 10일내에 피보험자 또는 보험수익자에게 보험금액을 지급하여야 한다.<전문개정 1991.12.31>

### 4-4. 보험기간과 보험료 납입기간

보험에 의한 보장이 제공되는 기간으로 상법에서는 보험자의 책임을 최초의 보험료를 지급 받은 때로부터 개시한다고 규정되어 있다. 보험자의 보험금 지급책임이 존속하는 기간을 보험기간이라고 하고, 계약자가 보험자에게 보험료를 납입하여야 할 기간을 보험료 납입기간이라고 한다.

- 보험기간과 보험료 납입기간이 일치하는 경우를 전기납, 보험료 납입기간이 보험기간보다 짧은 경우를 단기납이라고 한다.

## 5. 성립과 체결

### 5-1. 보험계약의 성립과 거절

보험계약은 보험계약자의 청약과 보험자의 승낙으로 성립된다. 보험자는 계약자의 청약에 대해 피보험자가 계약에 적합하지 않을 경우 계약을 거절할 수 있으며, 보험자가 계약을 거절한 때에는 보험료를 받은 기간에 대하여 일정 이자를 보험료에 더하여 돌려준다. 단, 계약자가 최초 보험료를 신용카드로 납부한 계약에 대한 승낙 거절시 이자를 지급하지 않고 신용카드 매출만 취소한다.

- 보험자는 청약일로부터 30일 이내에 계약을 승낙 또는 거절하여야 한다. 만일 30일 이내에 승낙 또는 거절의 통지를 하지 않으면 계약은 승낙된 것으로 본다.

#### 상법 제638조의2(보험계약의 성립)

- ① 보험자가 보험계약자로부터 보험계약의 청약과 함께 보험료 상당액의 전부 또는 일부를 지급을 받은 때에는 다른 약정이 없으면 30일내에 그 상대방에 대하여 낙부의 통지를 발송하여야 한다. 그러나 인보험계약의 피보험자가 신체검사를 받아야 하는 경우에는 그 기간은 신체검사를 받은 날부터 기산한다.
- ② 보험자가 제1항의 규정에 의한 기간내에 낙부의 통지를 해태한 때에는 승낙한 것으로 본다.
- ③ 보험자가 보험계약자로부터 보험계약의 청약과 함께 보험료 상당액의 전부 또는 일부를 받은 경우에 그 청약을 승낙하기 전에 보험계약에서 정한 보험사고가 생긴 때에는 그 청약을 거절할 사유가 없는 한 보험자는 보험계약상의 책임을 진다. 그러나 인보험계약의 피보험자가 신체검사를 받아야 하는 경우에 그 검사를 받지 아니한 때에는 그러하지 아니하다.<본조신설 1991.12.31>

### 5-2. 보험계약의 체결

보험계약은 특별한 방식을 요구하지 않는 불요식의 낙성계약이므로 보험계약자의 청약에 대하여 보험자가 승낙한 때에 성립한다. 승낙의 방법에는 청약의 경우와 같이 제한이 없으나 보험자는 별도의 승낙의 의사표시를 행하지 않고 보험증권의 교부로 갈음하고 있으며 실제로는 보험자의 승낙절차와 보험증서(보험증권)의 교부절차는 통합되어 이루어진다. 보험자가 승낙할 경우 보험자의 책임은 최초보험료가 지급된 때로 소급하여 개시된다.

### 5-3. 승낙의제

보험계약자가 보험계약의 청약시에 보험료 상당액을 납부한 때에는 보험자는 다른 약정이 없는 한 30일내에 승낙의 통지를 발송해야 하고, 이를 해태한 때에는 승낙한 것으로 본다.(상법 제638의 2 제1항, 제2항) 다만, 인보험계약의 피보험자가 신체검사를 받아야 하는 경우에는 그 기간은 신체검사를 받은 날로부터 기산한다.

상법 제638조의2 (보험계약의 성립)

- ① 보험자가 보험계약자로부터 보험계약의 청약과 함께 보험료 상당액의 전부 또는 일부의 지급을 받은 때에는 다른 약정이 없으면 30일 이내에 그 상대방에 대하여 낙부의 통지를 발송하여야 한다. 그러나 인보험계약의 피보험자가 신체검사를 받아야 하는 경우에는 그 기간은 신체검사를 받은 날부터 기산한다.
- ② 보험자가 제1항의 규정에 의한 기간내에 낙부의 통지를 해태한 때에는 승낙한 것으로 본다.

#### 5-4. 승낙전 사고담보

보험자가 청약을 승낙하기 전에 보험사고가 생긴 때에는 고지의무위반, 건강진단 불응 등 해당 청약을 거절할 사유가 없는 한 보험자는 보험계약상의 책임을 진다.(상법 제638의 2 제3항)

상법 제638조의 2 (보험계약의 성립)

- ③ 보험자가 보험계약자로부터 보험계약의 청약과 함께 보험료 상당액의 전부 또는 일부를 받은 경우에 그 청약을 승낙하기 전에 보험계약에서 정한 보험사고가 생긴 때에는 그 청약을 거절할 사유가 없는 한 보험자는 보험계약상의 책임을 진다. 그러나 인보험계약의 피보험자가 신체검사를 받아야 하는 경우에 그 검사를 받지 아니한 때에는 그러하지 아니하다.

#### 5-5. 보험증서(보험증권)의 교부

보험증서란 보험계약의 성립 및 그 내용에 관한 증거로서 보험자가 교부하는 문서를 말한다. 보험자는 계약이 성립한 때에는 보험증서를 교부한다. 그런데 보험증서의 교부 여부는 보험계약의 효력발생에 아무런 영향을 미치지 못한다. 보험증서(보험증권)는 계약 성립한 후 보험계약 당사자간의 계약 내용을 나타낼 뿐 계약의 성립요건은 아니다. 따라서 배달착오 등으로 인하여 보험계약자에게 보험증서가 도달되지 못한 경우에도 보험계약은 유효하게 성립한 것이다.

상법 제640조 (보험증권의 교부)

- ① 보험자는 보험계약이 성립한 때에는 지체없이 보험증권을 작성하여 보험계약자에게 교부하여야 한다. 그러나 보험계약자가 보험료의 전부 또는 최초의 보험료를 지급하지 아니한 때에는 그러하지 아니하다.  
<개정 1991.12.31>
- ② 기존의 보험계약을 연장하거나 변경한 경우에는 보험자는 그 보험증권에 그 사실을 기재함으로써 보험증권의 교부에 갈음할 수 있다.<신설 1991.12.31>



## 6. 철회, 무효, 취소, 실효

### 6-1. 보험계약의 철회

보험계약자는 보험가입증서(보험증권)를 받은 날부터 15일 이내에 청약을 철회할 수 있다. 다만, 진단계약, 보험기간이 1년 미만인 계약 또는 전문보험계약자가 체결한 계약은 청약을 철회할 수 없으며, 청약일로부터 30일이 초과한 계약도 청약철회가 불가하다. (일자 계산은 초일 불산입을 적용하므로 1일 보험가입증서를 받은 경우 16일까지 청약철회가 가능하다)

#### 보험업감독업무시행세칙(표준약관)

##### ☐ 생명보험

제17조(청약의 철회) ① 계약자는 보험증권을 받은 날 부터 15일 이내에 그 청약을 철회할 수 있습니다. 다만, 회사가 건강상태 진단을 지원하는 계약, 보험기간이 90일 이내인 계약 또는 전문금융소비자가 체결한 계약은 청약을 철회할 수 없습니다. <개정 2021.7.1.>

【전문금융소비자】 보험계약에 관한 전문성, 자산규모 등에 비추어 보험계약에 따른 위험감수능력이 있는 자로서, 국가, 지방자치단체, 한국은행, 금융회사, 주권상장법인 등을 포함하며 「금융소비자 보호에 관한 법률」 제2조(정의) 제9호에서 정하는 전문금융소비자를 말합니다.

【일반금융소비자】 전문금융소비자가 아닌 계약자를 말합니다. <개정 2021.7.1.>

② 제1항에도 불구하고 청약한 날부터 30일이 초과된 계약은 청약을 철회할 수 없습니다. <신설 2014.12.26.>

- 민법 제157조(기간의 기산점) 기간을 일, 주, 월, 또는 연으로 정한 때는 기간의 초일은 산입하지 아니한다. 그러나 그 기간이 오전 영시로부터 시작하는 때에는 그러하지 아니하다

### 6-2. 보험계약의 무효와 취소

보험계약의 무효란 무효사유에 의하여 계약의 법률상 효력이 처음부터 발생하지 않은 것을 말하며, 계약의 취소란 계약이 처음에는 유효하게 성립되었으나 계약 이후에 취소사유의 발생으로 계약의 법률상 효력이 계약시점으로 소급되어 없어지는 것을 말한다.

#### <표 5-1> 보험계약 무효와 취소

구 분	보험계약 무효	보험계약 취소
요건	<ul style="list-style-type: none"> <li>사기에 의한 초과, 중복보험</li> <li>기발생 사고</li> <li>피보험자의 자격미달(사망보험의 경우)</li> </ul>	<ul style="list-style-type: none"> <li>보험자의 법률 위반이 존재할 때</li> <li>'3대기본지킴이'를 미이행 했을 때                             <ul style="list-style-type: none"> <li>1) 고객 자필 서명 2) 청약서 부분 전달 3) 약관 설명 및 교부</li> </ul> </li> </ul>
효력	<ul style="list-style-type: none"> <li>보험금 지급사유가 발생하더라도 보험금 지급을 하지 않음</li> </ul>	<ul style="list-style-type: none"> <li>보험자는 납입한 보험료에 일정 이자를 합한 금액을 계약자에게 반환</li> </ul>

### 6-3. 보험계약의 실효

보험계약의 실효란 특정 원인이 발행하여 계약의 효력이 장래 소멸되는 것을 말한다. 취소의 경우 계약시점으로 소급되어 없어지는 데 반해 실효는 장래에 대해서만 효력을 가진다.

<표 5-2> 보험계약의 실효

구 분	내 용
당연 실효	보험회사가 파산선고를 받고 3개월이 경과하였을 때 감독당국으로부터 허가취소를 받았을 때 법원으로부터 해산명령을 받고 3개월 경과하였을 때
임의해지	보험계약자가 보험사고 발생 전에 계약의 전부 또는 일부를 해지할 때 (※ 타인을 위한 계약의 경우 타인의 동의를 얻지 못하면 해지할 수 없다)
해지권 행사	보험자는 계속보험료 미지급, 고지의무 위반, 통지의무 위반 등의 경우 보험계약에 대한 해지권 행사하였을 때 (※ 타인을 위한 계약의 경우 보험계약자가 납입을 지체하여도 보험회사가 상당기간 보험료 납입을 최고한 후가 아니면 계약을 해지할 수 없다)

## 7. 고지의무

보험계약자 또는 피보험자는 청약시 청약서에서 질문한 사항에 대해 보험자에게 사실대로 알려야 하는데, 이를 고지의무라 한다. 고지의무는 계약 청약시 뿐 아니라 부활시에도 이행하여야 한다.

<표 5-3> 청약서상 “계약전 알릴의무 질문항목” (예시)

구 분	질문항목 (요약)
현재 및 과거의 질병 (6개 항목)	<ul style="list-style-type: none"> <li>최근 3개월 이내에 의사로부터 진단, 치료, 입원, 수술, 투약 등 의료행위를 받은 사실 여부</li> <li>최근 3개월 이내에 특정약물 복용 여부</li> <li>최근 1년 이내에 의사로부터 진찰 또는 검사를 통하여 추가검사 여부</li> <li>최근 5년 이내 입원, 수술, 7일 이상 치료 또는 30일 이상 투약 여부 등</li> </ul>
외부환경 (10개 항목)	<ul style="list-style-type: none"> <li>직업, 운전여부, 위험이 높은 취미(암벽등반 등) 등</li> <li>부업(계절업무 종사), 해외위험지역 출국계획, 음주, 흡연, 체격, 타보험 가입현황 등</li> </ul>

출처: 보험업감독업무시행세칙 <표준사업방법서 - 부표1. 계약전 알릴의무 사항>

## 상법 제651조(고지의무위반으로 인한 계약해지)

보험계약당시에 보험계약자 또는 피보험자가 고의 또는 중대한 과실로 인하여 중요한 사항을 고지하지 아니하거나 부실의 고지를 한 때에는 보험자는 그 사실을 안 날로부터 1월내에, 계약을 체결한 날로부터 3년내에 한하여 계약을 해지할 수 있다. 그러나 보험자가 계약당시에 그 사실을 알았거나 중대한 과실로 인하여 알지 못한 때에는 그러하지 아니하다.<전문개정 1991.12.31.>

## 상법 제651조의2(서면에 의한 질문의 효력)

보험자가 서면으로 질문한 사항은 중요한 사항으로 추정한다.  
<본조신설 1991. 12. 31.>

## 상법 제652조(위험변경증가의 통지와 계약해지)

- ① 보험기간 중에 보험계약자 또는 피보험자가 사고발생의 위험이 현저하게 변경 또는 증가된 사실을 안 때에는 지체없이 보험자에게 통지하여야 한다. 이를 해태한 때에는 보험자는 그 사실을 안 날로부터 1월내에 한하여 계약을 해지할 수 있다.
- ② 보험자가 제1항의 위험변경증가의 통지를 받은 때에는 1월내에 보험료의 증액을 청구하거나 계약을 해지할 수 있다.<본조신설 1991.12.31.>

## 상법 제653조(보험계약자 등의 고의나 중과실로 인한 위험증가와 계약해지)

보험기간중에 보험계약자, 피보험자 또는 보험수익자의 고의 또는 중대한 과실로 인하여 사고발생의 위험이 현저하게 변경 또는 증가된 때에는 보험자는 그 사실을 안 날부터 1월내에 보험료의 증액을 청구하거나 계약을 해지할 수 있다.<전문개정 1991.12.31.>

## 7-1. 고지의무 당사자

고지의무자란 보험계약법상 고지할 의무를 부담하는 보험계약자, 피보험자 및 이들의 대리인이다. 그러나 보험수익자는 고지의 의무가 부여되지 않는다. 고지수령권자는 보험자 또는 보험자로부터 고지 수령권을 받은 자이다.

## 7-2. 고지의무위반의 효과

계약자 또는 피보험자가 고의 또는 중대한 과실로 인하여 보험금 지급사유 발생에 영향을 미치는 고지의무를 위반한 때에는 보험금 지급사유 발생여부와 관계없이 보험자는 계약을 해지할 수 있다. 이 경우 보험자는 해약환급금을 지급한다. 피보험자의 직업 또는 직종에 관한 고지의무를 위반함으로써 보험가입한도액을 초과 청약한 경우에는 그 초과 청약액에 대해서만 계약을 해지하고 초과

가입액에 대한 보험료는 반환한다. 단, 승낙거절 직업 또는 직종에 대해서는 계약전부를 해지한다.

※ 그러나 고지의무를 위반한 사실이 보험금지급사유 발생에 영향을 미쳤음을 보험자가 증명하지 못하는 경우에는 해당보험금을 지급한다.

<표 5-4> 고지의무 위반의 요건

구 분	내 용
고의	보험계약자가 중요한 사실을 알면서 이를 고지하지 않거나 허위사실인 줄 알면서 고지한 것
중대한 과실	보험계약자가 주의를 기울였으면 제대로 고지할 수 있는 것을 주의를 다하지 아니하여 불고지 또는 부실고지를 한 것 ※ 불고지 : 중요한 사항을 알리지 않는 것 부실고지 : 사실과 다르게 말하는 것

### 7-3. 고지의무위반에 대해 해지할 수 없는 경우

고지의무(계약전알릴의무)위반에 대해서 해지할 수 없는 경우도 있다.

<표 5-5> 고지의무위반에 대해 해지할 수 없는 경우

- ① 보험자가 계약 당시에 고지의무 위반사실을 알았거나 과실로 알지 못한 경우
- ② 보험자가 고지의무 위반사실을 안 날로부터 1개월 이상 지났거나 보장개시일부터 보험금 지급사유가 발생하지 않고 2년 이상 지났을 때
- ③ 계약을 체결한 날부터 3년이 지났을 때
- ④ 보험을 모집한 자(이하 “모집자 등”이라 함)가 계약자 또는 피보험자에게 고지할 기회를 주지 않았거나 계약자 또는 피보험자가 사실대로 고지하는 것을 방해한 경우, 계약자 또는 피보험자에게 사실대로 고지하지 않게 하였거나 부실한 고지를 권유했을 때  
다만, 모집자 등의 행위가 없었다 하더라도 계약자 또는 피보험자가 사실대로 고지하지 않거나 부실한 고지를 했다고 인정되는 경우에는 계약을 해지하거나 보장을 제한할 수 있음

※ 일반적으로 약관상에는 계약자 보호를 위해 상법 규정보다 강화된 규정을 두고 있다.

#### 상법 제655조(계약해지와 보험금청구권)

보험사고가 발생한 후라도 보험자가 제650조, 제651조, 제652조 및 제653조에 따라 계약을 해지하였을 때에는 보험금을 지급할 책임이 없고 이미 지급한 보험금의 반환을 청구할 수 있다. 다만, 고지의무(告知義務)를 위반한 사실 또는 위험이 현저하게 변경되거나 증가된 사실이 보험사고 발생에 영향을 미치지 아니하였음이 증명된 경우에는 보험금을 지급할 책임이 있다.<전문개정 2014.3.11.>

## 8. 효과

### 8-1. 보험자의 의무

#### • 보험증서(보험증권) 교부의무

보험계약이 성립하면 보험자는 지체없이 보험증권을 작성하여 교부할 의무가 있다. 보험계약자는 보험자에 대해 보험증권의 교부청구권을 가지게 된다.

#### 상법 제640조(보험증권의 교부)

① 보험자는 보험계약이 성립한 때에는 지체없이 보험증권을 작성하여 보험계약자에게 교부하여야 한다. 그러나 보험계약자가 보험료의 전부 또는 최초의 보험료를 지급하지 아니한 때에는 그러하지 아니하다.

<개정 1991.12.31>

② 기존의 보험계약을 연장하거나 변경한 경우에는 보험자는 그 보험증권에 그 사실을 기재함으로써 보험증권의 교부에 갈음할 수 있다.<신설 1991.12.31>

#### • 보험금지급의무

보험자는 보험기간 내에 보험사고가 생긴 때에는 피보험자(손해보험) 또는 보험수익자(인보험)에게 보험금을 지급할 의무를 진다.(상법 제658조)

#### 상법 제658조(보험금액의 지급)

보험자는 보험금액의 지급에 관하여 약정기간이 있는 경우에는 그 기간내에 약정기간이 없는 경우에는 제657조제1항의 통지를 받은 후 지체없이 지급할 보험금액을 정하고 그 정하여진 날부터 10일내에 피보험자 또는 보험수익자에게 보험금액을 지급하여야 한다. <전문개정 1991. 12. 31.>

#### <표 5-6> 보험금 지급 사유

구 분	내 용
중도보험금/장해보험금/입원보험금	보험기간 중 피보험자가 생존해 있을 때 계약서에 정한 조건에 부합하여 지급하는 경우
만기보험금	보험기간이 끝날 때 피보험자가 생존해 있을 경우
사망 보험금	보험기간 중 피보험자가 사망한 경우

### 8-2. 보험자의 보험료 반환의무

보험계약의 일부 또는 전부가 무효인 경우 보험계약자와 피보험자가 선의이며 중대한 과실이 없는 때에는 보험자는 납입보험료의 일부 또는 전부를 반환할 의무를 진다.(상법 제648조)

상법 제648조(보험계약의 무효로 인한 보험료반환청구)

보험계약의 전부 또는 일부가 무효인 경우에 보험계약자와 피보험자가 선의이며 중대한 과실이 없는 때에는 보험자에 대하여 보험료의 전부 또는 일부의 반환을 청구할 수 있다. 보험계약자와 보험수익자가 선의이며 중대한 과실이 없는 때에도 같다.

보험계약자가 보험사고의 발생 전에 보험계약의 전부 또는 일부를 해지한 경우 보험자는 다른 약정이 없으면 미경과보험료를 반환하여야 할 의무를 진다.(상법 제649조 제1항, 제3항)

상법 제649조(사고발생전의 임의해지)

- ① 보험사고가 발생하기 전에는 보험계약자는 언제든지 계약의 전부 또는 일부를 해지할 수 있다. 그러나 제639조의 보험계약의 경우에는 보험계약자는 그 타인의 동의를 얻지 아니 하거나 보험증권을 소지하지 아니하면 그 계약을 해지하지 못한다.<개정1991.12.31.>
- ② 보험사고의 발생으로 보험자가 보험금액을 지급한 때에도 보험금액이 감액되지 아니하는 보험의 경우에는 보험계약자는 그 사고발생후에도 보험계약을 해지할 수 있다. <신설 1991. 12. 31.>
- ③ 제1항의 경우에는 보험계약자는 당사자간에 다른 약정이 없으면 미경과보험료의 반환을 청구할 수 있다.  
<개정 1991.12.31>

생명보험의 경우 보험자는 보험계약이 해지되었거나 보험금지급이 면책된 경우에는 소위 보험료 적립금을 반환할 의무가 있다.(상법 제736조)

상법 제736조(보험적립금 반환의무 등)

- ① 제649조, 제650조, 제651조 및 제652조 내지 제655조의 규정에 의하여 보험계약이 해지된 때, 제659조와 제660조의 규정에 의하여 보험금액의 지급책임이 면제된 때에는 보험자는 보험수익자를 위하여 적립한 금액을 보험계약자에게 지급하여야 한다. 그러나 다른 약정이 없으면 제659조제1항의 보험사고가 보험계약자에 의하여 생긴 경우에는 그러하지 아니하다.<개정 1991.12.31>

### 8-3. 보험자의 면책사유

• 법정 면책사유 중 도덕적 위험

보험사고가 보험계약자, 피보험자, 보험수익자 등 보험계약자 측의 고의 또는 중과실로 생긴 경우 보험자는 보험금지급책임을 면한다.(상법 제659조) 도덕적 위험에 대한 면책사유의 입증책임은 보험자에게 있으며 보험계약자나 피보험자 또는 보험수익자 중의 어느 한 사람의 고의나 중과실이 있으면 성립한다.

## 상법 제659조(보험자의 면책사유)

① 보험사고가 보험계약자 또는 피보험자나 보험수익자의 고의 또는 중대한 과실로 인하여 생긴 때에는 보험자는 보험금액을 지급할 책임이 없다.

- 법정 면책사유 중 전쟁위험

## 상법 제660조(전쟁위험 등으로 인한 면책)

보험사고가 전쟁 기타의 변란으로 인하여 생긴 때에는 당사자 간에 다른 약정이 없으면 보험자는 보험금액을 지급할 책임이 없다.

## 8-4. 보험계약자 등의 의무

## 8-4-1. 보험료 지급의무와 그 성질

보험료납입의무는 보험계약자의 가장 중요한 의무이다. 보험계약이 성립되면 보험계약자는 보험자에게 보험료를 납부할 의무를 진다.(상법 제638조) 보험료는 보험금에 대한 대가관계에 있는 것으로 이의 지급은 보험자의 책임발생의 전제가 되는 것이다.(상법 제656조 참조) 보험료지급은 원칙적으로 지참채무이지만 당사자의 합의나 보험모집인의 관행을 통하여 추심채무로 될 수 있다. 또한 은행 등의 창구에서 보험료를 납입하도록 하는 온라인과 지로청구에 의한 보험료납입도 지참채무로 볼 수 있다.

## 상법 제638조(보험계약의 의의)

보험계약은 당사자 일방이 약정한 보험료를 지급하고 재산 또는 생명이나 신체에 불확정한 사고가 발생할 경우에 상대방이 일정한 보험금이나 그 밖의 급여를 지급할 것을 약정함으로써 효력이 생긴다.<전문 개정 2014.3.11.>

## 8-4-2. 보험료의 지급시기

실제 보험실무에서는 보험계약청약시에 보험료의 전부 또는 제1회 보험료를 선납부하는 관행이 행해지고 있으나 원칙적으로 보험계약자는 계약체결 후 지체없이 보험료의 전부 또는 제1회 보험료를 납부하여야 한다.(상법650조 제1항) 분할지급의 경우에는 제2회 이후의 계속보험료는 약정한 납입기일에 납부하여야 한다.(상법650조 제2항)

상법 제650조(보험료의 지급과 지체의 효과)

- ① 보험계약자는 계약체결후 지체없이 보험료의 전부 또는 제1회 보험료를 지급하여야 하며, 보험계약자가 이를 지급하지 아니하는 경우에는 다른 약정이 없는 한 계약성립후 2월이 경과하면 그 계약은 해제된 것으로 본다.
- ② 계속보험료가 약정한 시기에 지급되지 아니한 때에는 보험자는 상당한 기간을 정하여 보험계약자에게 최고하고 그 기간내에 지급되지 아니한 때에는 그 계약을 해지할 수 있다.
- ③ 특정한 타인을 위한 보험의 경우에 보험계약자가 보험료의 지급을 지체한 때에는 보험자는 그 타인에게도 상당한 기간을 정하여 보험료의 지급을 최고한 후가 아니면 그 계약을 해제 또는 해지하지 못한다.

8-4-3. 보험료 납입지체의 효과

제1회 보험료란 보험료 분할납입의 약정이 되어 있는 경우의 최초 납입 분을 의미한다. 보험계약의 체결 후 보험계약자가 보험료의 전부 또는 제1회 보험료를 납입하여야 함에도 불구하고, 납입하지 아니하는 경우에 다른 약정이 없는 한 계약 성립 후 2월이 경과하면 그 계약은 해제된 것으로 본다.

또한, 계속보험료가 약정되어 있는 시기에 납부되지 아니할 경우 보험자는 '상당한' 기간을 정하여 보험료 납입을 최고하고, 해당 기간내에 보험계약자가 보험료의 납입을 지체한 경우 별도의 해지통보를 통해 계약을 해지할 수 있다.

8-4-4. 위험변경 증가의 통지의무

보험기간중에 보험계약자 또는 피보험자가 사고발생의 위험이 현저하게 변경 또는 증가된 사실을 안 때에는 지체없이 이를 보험자에게 통지하여야 한다.(상법 제652조 제1항)

상법 제652조(위험변경증가의 통지와 계약해지)

- ① 보험기간중에 보험계약자 또는 피보험자가 사고발생의 위험이 현저하게 변경 또는 증가된 사실을 안 때에는 지체없이 보험자에게 통지하여야 한다. 이를 해태한 때에는 보험자는 그 사실을 안 날로부터 1월내에 한하여 계약을 해지할 수 있다.
- ② 보험자가 제1항의 위험변경증가의 통지를 받은 때에는 1월내에 보험료의 증액을 청구하거나 계약을 해지할 수 있다.<신설 1991.12.31>

위험의 변경 또는 증가의 원인은 객관적이어야 하므로 보험계약자 또는 피보험자의 행위로 인한 것이 아니어야 한다. 보험계약자 또는 피보험자가 이를 해태한 때에는 보험자는 그 사실을 안날로부터 1월내에 계약을 해지할 수 있다.

8-4-5. 보험사고 발생의 통지의무



보험자에 대한 보험사고의 통지는 보험자로 하여금 그 사고가 보험사고에 해당하는지 여부 등과 면책사유가 존재하는지 여부를 확정하는 전제가 되기 때문에 이 통지는 대단히 중요한 사항이다. 따라서 보험계약자 또는 피보험자가 계약에서 정한 보험사고의 발생을 안 때에는 지체없이 이를 보험자에게 통지해야 한다.(상법 제657조 제1항) 보험계약자 등의 통지 해태로 인해 손해가 증가된 때에는 그 증가된 손해를 보상할 책임이 없다.(상법제657조 제2항)

상법 제657조(보험사고발생의 통지의무)

- ① 보험계약자 또는 피보험자나 보험수익자는 보험사고의 발생을 안 때에는 지체없이 보험자에게 그 통지를 발송하여야 한다.
- ② 보험계약자 또는 피보험자나 보험수익자가 제1항의 통지의무를 해태함으로써 인하여 손해가 증가된 때에는 보험자는 그 증가된 손해를 보상할 책임이 없다.<신설 1991.12.31>

## 9. 부활

### 9-1. 부활의 의미

보험료의 납입연체로 인해 계약이 해지되었으나 해지환급금이 지급되지 아니한 경우, 계약자는 연체보험료에 약정이자를 붙여 보험자에게 지급하고 그 계약의 부활(효력회복)을 청구할 수 있다. 이는 계약의 해지로 인해 보험계약자가 새로운 보험계약을 체결할 경우 다양한 불이익이 발생할 수 있기 때문이다. 일반적으로 생명보험의 경우에는 연령증가 등에 따른 피보험자의 위험률이 높아져서 인상된 보험료를 더 많이 부담해야 하고, 보험료적립금 내지 해지환급금의 지급상의 불이익이 초래되기 때문이다. 따라서 보험계약자가 계속보험료를 체납함으로써 해지 또는 실효된 계약에 대해 일정한 기간 내에 부활(효력회복)을 청구할 수 있도록 제도화된 것이다.

상법 제650조의2(보험계약의 부활)

제650조제2항에 따라 보험계약이 해지되고 해지환급금이 지급되지 아니한 경우에 보험계약자는 일정한 기간내에 연체보험료에 약정이자를 붙여 보험자에게 지급하고 그 계약의 부활을 청구할 수 있다. 제638조의2의 규정은 이 경우에 준용한다.<본조신설 1991.12.31.>

### 9-2. 부활의 요건

부활계약 청구시에도 보험계약자는 중요한 사항에 대하여 고지의무를 부담하여야 한다. 또한 보험계약자가 제2회 이후의 계속보험료를 납부하지 아니함으로써 보험계약이 해지되었거나 실효된 경우로서 해지환급금이 지급되지 않았어야 한다. 그리고 보험계약자는 부활이 가능한 일정 기간 내에 연체된 보험료에 약정이자를 붙여 보험자에게 납부하고 보험계약의 부활을 청구하여야 하며 보험자의 승낙이 있어야 한다. 보험계약자의 부활청구로부터 보험자가 약정이자를 첨부한 연체보험료를 받은 후 30일이 지나도록 낙부통지 하지 않으면 보험자의 승낙이 의제되고 해당 보험계약은 부활한다.(상법 제650조의 2 단서)

<표 5-7> 부활의 요건

부활의 요건
1. 해지환급금의 미지급 혹은 미수령 (※ 해지환급금 지급시 보험계약관계가 완전 종료)
2. 계속보험료 미납에 따른 계약해지의 경우
3. 보험계약자의 청구
4. 보험자의 승낙

부활청약시 부활청약 심사를 하는 이유는 계약부활의 경우 부활청약자의 역선택 가능성이 높기 때문이다. 예를 들어 암진단 후 보험금을 받기 위해 부활청약을 하는 경우 심사과정이 생략된다면 모두 부활승낙이 될 것이고 보험금을 지급해야 한다. 이는 정상적인 보험사업 운영을 불가능하게 만들고 다른 계약자에게 손실을 끼치는 결과를 가져온다.

### 9-3. 부활의 효과

보험계약에서의 부활은 실효된 보험계약의 효력을 원래대로 복구시키는 것이므로 실효되기 이전의 보험계약과 동일한 내용의 보험계약을 계속 유지하게 된다. 그렇지만 해당 보험계약을 부활하였다 하더라도 보험계약이 실효된 이후 시점부터 부활될 때까지의 기간에 발생한 보험사고에 대하여는 보험자는 책임을 지지 않는다. 단, 계약자가 약정이자를 포함한 연체보험료를 지급하고 보험계약 부활을 청구한 때부터 보험자가 승낙하기 전까지 사이에 보험사고 발생시 보험자가 거절할 사유가 없는 한 보상책임을 지게 된다.



제6장

# 우체국보험 일반현황



1. 연혁
2. 업무범위
3. 소관법률 및 근거
4. 역할(사회공헌)

## 제6장

## 우체국보험 일반현황

## 1. 연혁

우체국보험은 1929년 5월에 제정된 ‘조선간이생명보험령’에 따라 1929년 10월에 조선총독부 체신국에서 중신보험과 양로보험을 판매하기 시작한 것을 시초로 하고 있다. 이후 1952년 12월에 ‘국민생명보험법’ 및 ‘우편연금법’을 제정함에 따라 기존 일본식 명칭이었던 ‘간이생명보험’을 ‘국민생명보험’으로 개칭하였고, 생명보험 4종 및 연금보험 4종으로 보험사업을 확대하기 시작하였다. 그러나 국가정책 목적에 의거 조달금리 이하로 운용하도록 함에 따라 부실 규모가 점차 증가하고 있는 와중에 1977년 1월 당시 체신부는 국가 정책 사업인 전기통신사업으로 역량을 결집하기 위해서 국민생명보험사업 분야를 농협으로 모두 이관 조치하였다. 이후 체신부가 관장하던 전기통신사업을 한국전기통신공사가 분리하여 관장함에 따라 1982년 12월 31일 체신예금·보험에 관한 법률 및 체신보험특별회계법을 제정하였고 1983년부터 본격적인 보험사업을 재개하기 시작하였다.

2007년 11월에 보험사업단을 신설하였고 2013년에는 ‘국가가 보장하는 착한보험 우체국보험’이라는 슬로건을 선포하였다. 국영보험으로서 공익상품인 ‘만원의 행복보험’(2010.1.)과 장애인전용보험인 ‘어깨동무연금보험’(2015.7.)을 출시하였으며 서민의 보편적 보험서비스 제공을 위해서 ‘우체국노후실손의료비보험’(2016.3.), ‘우체국간편가입건강보험’(2017.1.), ‘우체국든든한중신보험’(2018.2.), ‘우체국착한안전보험’(2018.8.), ‘자녀지킴이보험’(2018.8.), ‘우체국간편실손의료비보험’(2019.4.), ‘우체국치매간병보험’(2019.11.), ‘우체국통합건강보험’(2020.4) 등 다양한 보험 상품을 출시하였다. 또한, 우체국보험은 국영보험으로 사회적 책임과 역할을 체계적이고 효율적으로 수행하기 위하여 2013년 9월 ‘우체국공익재단’을 설립하였고, 다양한 사회공헌 활동과 공익사업 추진을 현재도 진행하고 있으며, 추가사업 발굴 등 국영보험으로서 사회적 기업의 역할을 다하고 있다. 그리고 우체국보험은 사회가 요구하는 기업의 윤리적 기대를 경영에 반영한 책임경영을 위해 노력하고 있고, 윤리경영 실천과 조직내에 비리근절을 위한 감사활동도 전개하였다. 이와 함께 공직윤리체계 활동 강화를 위해서 반부패 의식교육을 활성화하였으며, 청탁금지법 시행에 따라 자료 제작 및 교육 등을 통해서 윤리경영 강화에도 주력하고 있다.

<표 6-1> 우체국보험 연혁

연 혁	
1929. 10. 01.	간이생명보험 시행
1952. 12. 16.	“간이생명보험”을 “국민생명보험”으로 개칭
1977. 01. 01.	국민생명보험의 농협 이관
1982. 12. 31.	체신예금·보험에 관한 법률 제정·공포
1983. 07. 01.	체신보험사업의 재개
1984. 01. 01.	“체신금융국” 발족
1990. 12. 01.	체신보험 온라인 업무 개시
1994. 12. 23.	정보통신부로 개편
2000. 04. 04.	“체신보험”을 “우체국보험”으로 개칭
2000. 07. 01.	“우정사업본부” 출범
2000. 09. 01.	우체국금융콜센터 운영 및 인터넷뱅킹 서비스 개시
2002. 02. 25.	우체국보험적립금운용심의회의 설치
2003. 08. 06.	금융리스크관리팀 신설
2005. 03. 25.	우체국금융 BI “에버리치(EverRich)” 제정
2006. 08. 16.	우체국 예금·보험 건전성기준 제정
2007. 11. 30.	보험사업단 신설
2008. 09. 30.	우체국보험 슬로건 선포(당신을 믿어요!)
2010. 01. 04.	소액서민보험(만원의 행복보험) 판매
2010. 07. 01.	우정사업 CI 변경
2011. 09. 23.	(무)우체국즉시연금보험 판매
2012. 03. 15.	치아보험 판매
2013. 02. 27.	우체국보험 슬로건 변경(국가가 보장하는 착한보험 우체국보험)
2013. 03. 23.	정부조직개편으로 ‘지식경제부’에서 ‘미래창조과학부’소속으로 이관
2013. 09. 03.	(재)우체국공익재단 설립
2013. 11. 01.	우체국보험 BI 제정
2014. 10. 02.	(무)100세 종합보장보험 판매
2014. 10. 15.	(무)나눔의 행복보험 판매
2014. 12. 22.	정부세종청사 우정사업본부 이전
2015. 07. 13.	(무)우체국치아보험, 어깨동무연금보험 판매
2016. 03. 21.	(무)우체국노후실손의료비보험 판매
2016. 08. 12.	(무)우체국생애맞춤보험, 우리가족암보험 판매
2016. 09. 30.	우체국스마트뱅킹 보험간편서비스 시행
2016. 12. 26.	우체국보험 지급센터 운영
2017. 01. 02.	우체국간편가입건강보험 판매
2017. 07. 18.	(무)우체국온라인암보험 판매
2017. 07. 26.	정부조직개편으로 ‘미래창조과학부’에서 ‘과학기술정보통신부’소속으로 이관
2018. 12. 27.	우체국금융 ‘우정톡톡’ 챗봇 상담서비스 시행
2019. 05. 01.	(무)win-win단체플랜보험 판매
2019. 11. 11.	우체국금융 소비자보호 규정 제정
2019. 12. 18.	우체국보험 AI로봇텔러 완전판매모니터링 시행
2020. 04. 27.	(무)우체국통합건강보험, (무)우체국나르미안전보험 판매
2020. 12. 01.	(무)우체국당뇨안심보험, (무)우체국온라인당뇨보험, (무)우체국온라인정기보험 판매
2021. 05. 18.	전국 최대 규모 소아암 아동지원시설(마음이음 한사랑의 집) 개소
2022. 07. 06.	복지등기 시범사업 시행

주1) 우체국보험 경영공시자료

## 2. 업무범위

### 2-1. 우체국보험의 목적

국가가 간편하고 신용 있는 보험사업을 운영함으로써 보험의 보편화를 달성하고 이를 통해서 질병과 재해의 위험에 공동으로 대처하여 궁극적으로는 국민의 경제생활의 안정과 공공복리의 증진에 기여함을 목적으로 한다.

#### 우체국예금·보험에 관한 법률 제1조(목적)

이 법은 체신관서(遞信官署)로 하여금 간편하고 신용 있는 예금·보험 사업을 운영하게 함으로써 금융의 대중화를 통하여 국민의 저축의욕을 북돋우고, 보험의 보편화를 통하여 재해의 위험에 공동으로 대처하게 함으로써 국민 경제생활의 안정과 공공복리의 증진에 이바지함을 목적으로 한다.<전문개정 2009.4.22.>

또한 우체국 우편사업의 운영·유지에 필요한 비용을 일부 마련하기 위한 경영상의 목적도 가지고 있다. 그리고 우체국보험은 4천만원 이하의 소액보험(생명·신체·상해·연금 등) 상품개발과 판매 및 운영 사업을 하면서 기타 보험사업에 부대되는 환급금대출과 증권의 매매 및 대여를 업무범위로 하고 있다. 부동산의 취득·처분과 임대서비스도 업무범위에 포함된다.

### 2-2. 우체국보험의 특징

우체국보험은 국가가 경영하고 보험금의 지급을 국가가 책임지는 등 국영보험으로서 그 운영상에 있어서 일반보험과 구별되는 다음과 같은 특징이 있다.

#### □ 서민 보험서비스

- 무진단·단순한 상품구조를 바탕으로 보험료가 저렴한 보험상품을 취급하여 서민들이 쉽게 가입이 가능하도록 하고 있다.

#### □ 보편적 보험서비스

- 농·어촌 지역에서부터 지방 중소도시까지 전국적으로 널리 분포된 우체국 조직을 이용하므로 보험료가 저렴하고 가입절차가 간편하여 보험의 보편화에 기여하고 있다.

#### □ 공적 역할

- 사익(주주이익)을 추구하지 않는 국영보험으로서 장애인, 취약계층 등과 관련된 보험상품을 확대 보급하고 있다. 또한 사회소외계층을 위한 현장밀착형 공익사업을 발굴 및 지원함으로써 사회적 책임을 강화하고 있다.

#### □ 운영 주체

- 국가가 경영하고 과학기술정보통신부 장관이 관장(우체국예금·보험에 관한 법률 제3조)하며, 감사원의 감사와 국회의 국정감사를 받고 있다.

#### 우체국예금·보험에 관한 법률 제3조(우체국예금·보험사업의 관장)

우체국예금사업과 우체국보험사업은 국가가 경영하며, 과학기술정보통신부장관이 관장(管掌)한다.  
<전문개정 2013.3.23., 2017.7.26>

#### □ 회계 특성

- 우체국보험은 국가가 운영함에 따라 정부예산회계 관계법령의 적용을 받고 있으며 「우체국보험 건전성 기준 제34조」에 따라 외부 회계법인의 감사를 받고 있다.

#### □ 인력 및 조직

- 담당인력과 조직에 대해 행정안전부 등 관련부처와 협의를 거치는 등 정부조직법, 국가공무원법 등의 통제를 받고 있다.

#### □ 예산·결산

- 우체국보험사업의 운영에 필요한 경비는 기획재정부와 협의, 국회의 심의를 거쳐 정부예산으로 편성하고, 예산집행 내역 및 결산 결과를 국회 및 감사원에 보고한다.

### 2-3. 우체국보험과 타기관 보험과 비교

#### 2-3-1. 우체국보험과 공영보험

<표 6-2> 우체국과 공영보험

구 분	우체국보험	공영보험
가입의무	• 자유가입	• 의무가입
납입료 대비 수혜 비례성	• 비례함(수익자 부담)	• 비례성 약함(소득재분배 및 사회 정책적 기능)

주1) (공영보험) 건강보험, 국민연금, 고용보험, 산재보험 등

#### 2-3-2. 우체국보험과 민영보험

<표 6-3> 우체국과 민영보험

구 분	우체국보험	민영보험
보험료	• 상대적으로 저렴하다	• 상대적 고액이다
가입 한도액	• (사망) 4,000만원 • (연금) 연 900만원	• 제한 없음
지급보장	• 국가 전액 보장	• 동일 금융기관내에서 1인당 최고 5천만



구 분	우체국보험	민영보험
		원 (예금보험공사 보증)
운영방법	• 농어촌·서민 위주 전 국민 대상	• 도시 위주 전 국민 대상
사익추구	• 주주이익 없음(국영사업)	• 주주이익 추구
취급제한	• 변액보험, 퇴직연금, 손해보험 불가	• 제한 없음
감독기관	• 과학기술정보통신부, 감사원, 국회, 금융위원회 등	• 금융위원회, 금융감독원
적용법률	• 우체국예금·보험에 관한 법률, 우체국보험특별회계법 • 보험업법(일부), 상법(보험 분야)	• 보험업법 • 상법(보험 분야)

### 3. 소관법률 및 근거

#### 3-1. 관련 법률현황

<표 6-4> 우체국보험 관련 법률

법률(2)	대통령령(2)	부령(2)
• 우체국예금·보험에 관한 법률	• 우체국예금·보험에 관한 법률 시행령	• 우체국예금·보험에 관한 법률 시행규칙
• 우체국보험특별 회계법	• 우체국보험특별회계법 시행령	• 우체국보험특별회계법 시행규칙

#### 3-2. 보험적립금 관련 주요내용

##### 3-2-1. 근거 및 목적

□ 근거 : 우체국보험특별회계법 제4조

□ 목적 : 보험금, 환급금 등 보험급여의 지급을 위한 책임준비금에 충당하기 위하여 우체국보험 특별회계의 세입·세출 외에 별도 우체국보험적립금을 설치 운영한다.

##### 우체국보험특별회계법 제4조(우체국보험적립금의 조성 등)

- ① 보험금·환급금 등 보험급여를 지급하기 위한 책임준비금에 충당하기 위하여 세입·세출 외에 따로 우체국보험적립금(이하 “적립금”이라 한다)을 둔다.
- ② 적립금은 다음 각 호의 금액으로 조성한다.
1. 순보험료(보험료 중 부가보험료를 제외한 보험료를 말한다)
  2. 적립금 운용수익금
  3. 회계의 세입·세출 결산에 따른 잉여금
- ③ 보험금·환급금 등 보험급여는 적립금에서 지출한다.

### 3-2-2. 재원 조달 및 운용

- 우체국보험적립금은 순보험료, 운용수익 및 우체국보험특별회계 세입·세출의 결산상 잉여금으로 조성한다.
- 조성된 적립금은 주로 보험금 지급에 충당하고, 여유자금은 유가증권 매입 또는 금융기관에 예치하여 수익성을 제고하는 한편, 공공자금관리기금 및 금융기관을 통한 산업자금 지원과 지방경제 활성화를 위한 지방은행에의 자금예치 및 보험계약자를 위한 대출제도 운영에 사용된다.

#### 우체국보험특별회계법 제5조(적립금의 운용)

- ① 적립금은 과학기술정보통신부장관이 운용·관리한다.
- ② 적립금을 운용할 때에는 안정성·유동성·수익성 및 공공성이 확보되도록 하여야 한다.

#### 우체국보험특별회계법 제6조(적립금의 운용 방법)

- ① 적립금은 다음 각 호의 방법으로 운용한다.
  1. 금융기관에의 예탁
  2. 「자본시장과 금융투자업에 관한 법률」에 따른 증권의 매매 및 대여
  3. 국가, 지방자치단체와 과학기술정보통신부령으로 정하는 공공기관에 대한 대출
  4. 보험계약자에 대한 대출
  5. 대통령령으로 정하는 업무용 부동산의 취득·처분 및 임대
  6. 「자본시장과 금융투자업에 관한 법률」 제5조에 따른 파생상품의 거래
  7. 「벤처기업육성에 관한 특별조치법」 제2조제1항에 따른 벤처기업에의 투자
  8. 재정자금에의 예탁
  9. 「자본시장과 금융투자업에 관한 법률」 제355조에 따른 자금중개회사를 통한 금융기관에의 대여
  10. 그 밖에 대통령령으로 정하는 적립금 증식
- ② 과학기술정보통신부장관은 적립금의 운용 성과와 재정 상태를 분명하게 하기 위하여 자산의 증감 및 변동을 그 발생한 사실에 따라 회계처리하여야 한다.
- ③ 과학기술정보통신부장관은 적립금을 효율적으로 운용하기 위하여 제1항제2호·제6호·제7호 및 제10호의 사업의 전부 또는 일부를 대통령령으로 정하는 바에 따라 그가 지정하는 법인에 위탁하여 운용하게 하거나 적립금으로 법인을 설립하여 그 법인으로 하여금 운용하게 할 수 있다.
- ④ 다음 각 호에 관하여 필요한 사항은 대통령령으로 정한다.
  1. 제1항제2호에 따라 매입하는 증권 취득가액의 총액이 적립금에서 차지하는 비율
  2. 제1항제5호에 따라 취득하는 부동산 취득가액의 총액이 적립금에서 차지하는 비율
  3. 제1항제6호에 따라 매입하는 파생상품 취득가액의 총액이 적립금에서 차지하는 비율
  4. 제1항제7호에 따른 벤처기업에의 투자 한도
  5. 제1항제9호에 따른 금융기관에의 대여 한도
- ⑤ 적립금운용계획의 수립 등 적립금을 운용하는 데에 필요한 사항은 대통령령으로 정한다.

## 4. 역할(사회공헌)

### 4-1. 개요

우체국보험은 1995년 소년소녀가장 장학금 지원사업을 시작으로 공공복지의 사각지대에 있는 사회 소외계층(아동, 노인, 장애인 등)에 대한 다양한 지원을 통해 국가기관으로서 사회적 책임과 사회안전망 기능을 강화하였다.

#### 우체국예금보험에 관한 법률 시행규칙 제57조(공익급여의 지급)

- ① 체신관서는 수입보험료의 일부를 공익급여(公益給與)로 지급할 수 있다.
- ② 제1항에 따른 공익급여 지급대상 보험의 종류별 명칭과 공익급여의 지급대상, 지급범위 및 지급절차 등은 우정사업본부장이 정한다.<전문개정 2009.10.22.>

#### 우체국보험특별회계법 제8조(결산서의 작성 및 잉여금의 처리)

- ① 과학기술정보통신부장관은 회계연도마다 「국가회계법」 등에 따라 회계의 결산서를 작성하는 외에 기업예산회계 관계 법령에 따라 결산서(적립금을 포함한다)를 작성할 수 있다.
- ② 회계연도마다 회계의 세입·세출 결산에 따른 잉여금이 있으면 이월손실금을 보전(補填)하고 남은 금액은 적립금으로 적립하여야 한다.
- ③ 과학기술정보통신부장관은 적립금 결산에 따른 잉여금의 일부로 보험계약자 및 소외계층을 위한 공익사업을 할 수 있다.
- ④ 제3항에 따른 공익사업의 범위와 그 재원(財源) 조성 등에 관하여 필요한 사항은 과학기술정보통신 부령으로 정한다.

### 4-2. 추진 경과

1995년 휴면보험금으로 소년소녀가장에게 장학금을 지원하는 공익사업을 시작하였다. 2000년 들어서 교통안전보험 재원을 활용하여 본격적인 공익사업을 추진하였으며, 2013년 9월에는 우체국공익재단을 설립하여 현재까지 다양한 공적역할을 수행하고 있다.

### 4-3. 재원

우체국예금의 공익준비금의 경우 정부예산에서 재원으로 삼고 있는데 반해, 우체국보험의 공익준비금은 1) 전 회계연도 적립금 이익잉여금의 5%이내, 2) 그린보너스저축보험 전년도 책임준비금의 0.05% 이내에서 재원을 마련하고 있다.

#### 4-4. 공익재단 출연 기준

공익재단 출연을 위해서 공익자금 조성액은 전 회계연도 이익잉여금을 기준으로 조성하되, 전년 및 당해 연도(추정) 당기순이익과 적립금 재무건전성을 고려하여 조성한다.

##### 우체국보험특별회계법 시행규칙 제16조(공익사업 범위와 재원조성)

- ① 법 제8조제3항에 따른 공익사업의 범위는 다음 각 호와 같다.
1. 보건·사회복지 관련 사업: 의료사업, 요양사업, 보육사업, 주거 개선사업
  2. 체육·문화 관련 사업: 체육활동, 전시·공연의 주최 및 후원사업
  3. 교육 관련 사업: 교육·장학사업 및 학술연구 지원사업
  4. 제1호부터 제3호까지의 사업과 유사한 사업
- ② 제1항에 따른 공익사업의 재원은 전(前) 회계연도에 대한 적립금 결산에 따른 이익잉여금의 100분의 5 이내의 금액으로 조성한다. 이 경우 적립금의 운용으로 발생한 전년도 당기순이익과 적립금의 재무건전성을 고려하여야 한다.

#### 4-5. 사회공헌 관련 세부사업

우체국공익재단은 전문적이고 체계적인 사회공헌활동의 추진을 위해 매년 공익사업 계획을 수립하고 운영하고 있다.

<표 6-5> 우체국공익재단 세부사업

분야	세부사업
(우정) 우체국 자원 기반 공익사업	<ul style="list-style-type: none"> <li>• 우체국 봉사활동 지원</li> <li>• 복지등기 서비스 전국 확대 지원</li> <li>• 저소득 장애인 우체국 암보험 지원</li> </ul>
(사회) 국가 복지정책 지원 사업	<ul style="list-style-type: none"> <li>• 발달장애인 카페 운영</li> <li>• 무의탁환자 야간 간병 지원(예금위탁)</li> <li>• 휠체어 농구대회 지원</li> </ul>
(환경) 지속 가능 친환경 사업	<ul style="list-style-type: none"> <li>• 폐의약품 수거 지원</li> <li>• 친환경 사업 발굴</li> <li>• 다회용컵 리사이클 지원</li> </ul>
(미래) 미래세대 육성 사업	<ul style="list-style-type: none"> <li>• 양육시설 등 생애주기별 아동 지원(일부 예금위탁)</li> <li>• 우체국 희망 장학금 지원(예금위탁)</li> <li>• 장애 가정 아동 멘토링 지원(예금위탁)</li> <li>• 소아암 환자가족 지원</li> </ul>



제7장

# 우체국보험 상품



1. 개요
2. 보장성 보험
3. 저축성 보험
4. 연금보험
5. 우체국보험 관련 세제

## 제7장

## 우체국보험 상품

## 1. 개요

## 1-1. 보험의 종류

「우체국예금·보험에 관한 법률 제 28조(보험의 종류와 금액 등)」 및 「동법 시행규칙 제 35조(보험의 종류)」에 의한 우체국보험의 종류는 아래 <표 7-1 우체국보험 종류>와 같다. 또한, 「동법 시행규칙 제 36조(계약보험금 및 보험료의 한도)」에 따른 계약보험금 한도액은 보험종류별로 피보험자 1인당 4천만원으로 하되, 연금보험(단, 연금저축계좌에 해당하는 보험은 제외)의 최초 연금액은 피보험자 1인당 1년에 900만원 이하로 한다. 다만, 연금보험 중 「소득세법 시행령 제40조의2 제2항 제1호」에 따른 연금저축계좌에 해당하는 보험의 보험료 납입금액은 피보험자 1인당 연간 900만원 이하로 한다.

&lt;표 7-1&gt; 우체국보험 종류

종 류	개 념
보장성보험	생존 시 지급되는 보험금의 합계액이 이미 납입한 보험료를 초과하지 아니하는 보험
저축성보험	생존 시 지급되는 보험금의 합계액이 이미 납입한 보험료를 초과하는 보험
연금보험	일정 연령 이후에 생존하는 경우 연금의 지급을 주된 보장으로 하는 보험

## 1-2. 보험상품의 개발

보험상품의 개발 시 우정사업본부장은 예정이율·예정사업비율 및 예정사망률 등을 기초로 하여 보험료를 산정하고, 우체국보험의 재무건전성, 계약자보호 및 사회공익 등을 고려하여 사업방법서, 보험약관, 보험료 및 책임준비금 산출방법서 등 기초서류를 합리적으로 작성하여야 한다. 보험약관을 작성할 때는 「우체국예금·보험에 관한 법률 시행규칙 제 43조(보험약관)」에 의거 아래 <표 7-2 보험약관 기재사항>을 명료하고 알기 쉽게 기재하여야 한다.

<표 7-2> 보험약관 기재사항

구분	내 용
1	보험금의 지급사유
2	보험계약의 변경
3	보험계약의 무효사유
4	보험자의 면책사유
5	보험자의 의무의 한계
6	보험계약자 또는 피보험자가 그 의무를 이행하지 아니한 경우에 받는 손실
7	보험계약의 전부 또는 일부의 해지사유와 해지한 경우의 당사자의 권리·의무
8	보험계약자 또는 보험수익자가 이익금 또는 잉여금을 배당받을 권리가 있는 경우 그 범위
9	그 밖에 보험계약에 관하여 필요한 사항

### 1-3. 판매중인 상품

2023년 1월 2일 현재 보험 종류별 판매중인 상품목록은 아래와 같다.

<표 7-3> 보험종류별 판매중인 상품목록

보 험 종 류		시행일 (고시일)
보장성 보험 (42종)	○ 무배당 우체국든든한중신보험 2109	2021.09.13.
	○ 무배당 우체국건강클리닉보험(갱신형) 2109	2021.09.13.
	○ 무배당 우체국New100세건강보험 2203	2022.03.25.
	○ 무배당 우체국하나로OK보험 2109	2021.09.13.
	○ 무배당 우체국와이드건강보험 2112	2021.12.01.
	○ 무배당 우체국실속정기보험 2109	2021.09.13.
	○ 무배당 우리가족암보험 2109	2021.09.13.
	○ 무배당 우체국더든든한자녀지킴이보험 2203	2022.03.25.
	○ 무배당 어깨동무보험 2109	2021.09.13.
	○ 무배당 에버리치상해보험 2109	2021.09.13.
	○ 무배당 우체국예금제휴보험 2109	2021.09.13.
	○ 무배당 우체국단체보장보험 2301	2023.01.01.
	○ 무배당 우체국안전벨트보험 2109	2021.09.13.
	○ 무배당 우체국급여실손의료비보험(갱신형) 2109	2021.09.13.
	○ 무배당 우체국급여실손의료비보험(계약전환·단체개인전환·개인중지재개용)(갱신형) 2109	2021.09.13.
	○ 무배당 우체국노후실손의료비보험(갱신형) 2109	2021.09.13.
	○ 무배당 우체국간편실손의료비보험(갱신형) 2109	2021.09.13.
	○ 무배당 만원의행복보험 2109	2021.09.13.
	○ 무배당 우체국통합건강보험 2109	2021.09.13.
	○ 무배당 우체국간편가입건강보험(갱신형) 2109	2021.09.13.



보 험 종 류		시행일 (고시일)
	○ 무배당 우체국더간편건강보험(갱신형) 2109	2021.09.13.
	○ 무배당 우체국치아보험(갱신형) 2109	2021.09.13.
	○ 무배당 우체국치매간병보험 2109	2021.09.13.
	○ 무배당 내가만든희망보험 2109	2021.09.13.
	○ 무배당 우체국요양보험 2109	2021.09.13.
	○ 무배당 우체국당뇨안심보험 2109	2021.09.13.
	○ 무배당 우체국나르미안전보험 2109	2021.09.13.
	○ 무배당 win-win단체플랜보험 2109	2021.09.13.
	○ 무배당 우체국온라인당뇨보험 2109	2021.09.13.
	○ 무배당 우체국온라인착한안전보험 2109	2021.09.13.
	○ 무배당 우체국온라인어린이보험 2109	2021.09.13.
	○ 무배당 우체국온라인암보험 2109	2021.09.13.
	○ 무배당 우체국온라인3대질병보험 2109	2021.09.13.
	○ 무배당 우체국온라인정기보험 2109	2021.09.13.
	○ 무배당 온라인내가만든희망보험 2109	2021.09.13.
	○ 무배당 우체국온라인와이드암보험 2112	2021.12.01.
	○ 무배당 우체국온라인미니암보험 2112	2021.12.01.
	○ 무배당 우체국온라인요양보험 2112	2021.12.01.
	○ 무배당 우체국온라인입원수술보험 2112	2021.12.01.
	○ 무배당 우체국온라인종합건강보험(갱신형) 2201	2022.01.24.
	○ 무배당 우체국온라인중신보험 2201	2022.01.24.
	○ 무배당 우체국온라인치매간병보험 2201	2022.01.24.
저축성 보험 (5종)	○ 무배당 청소년꿈보험 2109	2021.09.13.
	○ 무배당 그린보너스저축보험플러스 2203	2022.03.25.
	○ 무배당 파워적립보험 2109	2021.09.13.
	○ 무배당 우체국온라인저축보험 2109	2021.09.13.
	○ 무배당 알찬전환특약 2109	2021.09.13.
연금보 험 (6종)	○ 무배당 우체국연금보험 2109	2021.09.13.
	○ 우체국연금저축보험 2109	2021.09.13.
	○ 무배당 우체국연금저축보험(이전형) 2109	2021.09.13.
	○ 무배당 우체국온라인연금저축보험 2109	2021.09.13.
	○ 무배당 우체국개인연금보험(이전형) 2109	2021.09.13.
	○ 어깨동무연금보험 2109	2021.09.13.

\* 상품명 뒤 2109, 2201 등은 년월 기준을 의미 한 ex '21년 09월 기준

## 2. 보장성 보험

### 2-1. 무배당 우체국든든한중신보험 2109

#### □ 주요 특징

특 징
<ul style="list-style-type: none"> <li>○ 해약환급금 50%지급형 선택 시 동일한 보장혜택을 제공하고, 표준형 대비 저렴한 보험료로 고객 부담 완화</li> <li>○ 주계약에서 3대질병 진단 시 사망보험금 일부를 선지급하여 치료자금 지원</li> <li>○ 주계약 및 일부 특약을 비갱신형으로 설계하여 보험료 상승 부담없이 동일한 보험료로 보장</li> <li>○ 다양한 특약 부가로 사망 및 생존(진단, 입원, 수술 등) 보장 등 고객맞춤형 보장 설계</li> <li>○ 주요질환(3대질병) 보장 강화 : 특약부가로 3대질병(암, 뇌출혈, 급성심근경색증) 발생시 치료비 추가보장 및 고액암 보장 강화</li> <li>○ 납입면제 : 보험료 납입 면제로 부담을 낮추고 안정적인 보장 제공</li> <li>○ 세제혜택 : 근로소득자는 납입보험료(연간 100만원 한도)에 대하여 12% 세액공제</li> </ul>

#### □ 가입요건

- 주계약 (1종(해약환급금 50%지급형), 2종(표준형))

가입나이	보험기간	납입기간	납입주기	보험가입금액
만15~50세	종신	5,10,15,20,30년납	월납	1,000만원~4,000만원 (500만원 단위)
51~60세		5,10,15,20년납		
61~65세		5,10,15년납		
66~70세		5,10년납		

#### ○ 특약

- 무배당 재해치료보장특약II 2109

가입나이, 보험기간, 납입기간, 납입주기	보험가입금액
주계약과 동일	1,000만원~4,000만원 (주계약 보험가입금액 이내에서 500만원 단위)

- 무배당 소득보상특약 2109

가입나이	보험기간	납입기간	납입주기	보험가입금액
만15~50세	80세 만기	5,10,15,20,30년납	월납	1,000만원~4,000만원 (주계약 보험가입금액 이내에서 500만원 단위)
51~60세		5,10,15,20년납		
61~65세		5,10,15년납		
66~70세		5,10년납		

- 무배당 입원보장특약(갱신형) 2109, 무배당 특정질병입원특약(갱신형) 2109,  
무배당 수술보장특약(갱신형) 2109, 무배당 암치료특약II(갱신형) 2109,  
무배당 뇌출혈진단특약(갱신형) 2109, 무배당 급성심근경색증진단특약(갱신형) 2109, 무배당 항암방사선약물치료특약(갱신형) 2109

구분	가입나이	보험기간	납입기간	납입주기	보험가입금액
최초계약	만15~70세	10년 (종신갱신형)	전기납	월납	1,000만원 (500만원 단위)
갱신계약	만25세 이상				

• 무배당 요양병원암입원특약Ⅱ(갱신형) 2109

구분	가입나이	보험기간	납입기간	납입주기	보험가입금액
최초계약	만15~70세	10년 (갱신형)	전기납	월납	1,000만원 (500만원 단위)
갱신계약	만25~70세				

• 이륜자동차 운전 및 탑승중 재해 부담보 특약 2109, 지정대리청구서비스특약 2109,  
장애인전용보험전환특약 2007

☐ 보험료 할인에 관한 사항

○ 고액 할인

주계약 보험가입금액	2천만원 이상~3천만원 미만	3천만원 이상~4천만원 미만	4천만원
할인율	1.0%	2.0%	3.0%

주1) 고액 할인은 주계약 보험료(특약보험료 제외)에 한해 적용

☐ 해약환급금 50%지급형 상품에 관한 사항

1. 1종(해약환급금 50%지급형)은 보험료 납입기간 중 계약이 해지될 경우 2종(표준형)의 해약환급금 대비 적은 해약환급금을 지급하는 대신 2종(표준형)보다 저렴한 보험료로 보험을 가입할 수 있도록 한 상품임
2. 1종(해약환급금 50%지급형)의 해약환급금을 계산할 때 기준이 되는 2종(표준형)의 예정해약환급금은 “보험료 및 책임준비금 산출방법서”에서 정한 방법에 따라 산출된 금액으로 해지율을 적용하지 않고 계산함
3. 1종(해약환급금 50%지급형)의 계약이 보험료 납입기간 중 해지될 경우의 해약환급금은 2종(표준형) 예정해약환급금의 50%에 해당하는 금액에 플러스적립금을 더한 금액으로 함. 다만 보험료 납입기간이 완료된 이후 계약이 해지되는 경우에는 2종(표준형)의 예정해약환급금과 동일한 금액에 플러스적립금을 더한 금액을 지급함

주1) 해약환급금 50%지급형 상품에 관한 사항은 주계약에 한해 적용

☐ 특약의 갱신에 관한 사항

갱신절차	<ul style="list-style-type: none"> <li>• 보험기간 만료일 30일 전까지 계약자에게 서면 또는 전화(음성녹음) 안내 (보험료 등 변경 내용) <ul style="list-style-type: none"> <li>→ 보험기간 만료일 15일 전까지 계약자의 별도 의사표시가 없으면 자동갱신 <ul style="list-style-type: none"> <li>※ (무)요양병원입원특약Ⅱ(갱신형) 2109의 경우, 피보험자 나이 70세를 초과하는 경우에는 이 특약을 갱신할 수 없음</li> <li>※ (무)항암방사선·약물치료특약(갱신형) 2109의 경우, 피보험자에게 항암방사선·약물치료보험금 지급사유가 발생한 경우에는 이 특약을 갱신할 수 없음. 단, 갑상선암, 기타피부암, 대장점막내암, 제자리암 또는 경계성 종양으로 항암방사선·약물치료보험금 지급사유가 발생한 경우에는 특약을 갱신할 수 있음</li> </ul> </li> <li>→ 계약자가 갱신 거절의사를 통지하면 계약 종료</li> </ul> </li> </ul>
갱신계약 보험료	<ul style="list-style-type: none"> <li>• 갱신계약의 보험료는 각각의 특약상품에 따라 나이의 증가, 적용기초율의 변동 등의 사유로 인상 가능</li> </ul>

□ 보장내용

○ 주계약

지급구분	지 급 사 유	
사망보험금	사망하였을 때	3대질병 진단보험금 지급사유가 발생하지 않은 경우 3대질병 진단보험금 지급사유가 발생한 경우
3대질병 진단보험금	암보장개시일 이후에 최초의 암(갑상선암, 기타피부암, 대장점막내암, 제자리암 및 경계성 종양 제외)으로 진단이 확정되었거나, 보험기간 중 최초의 뇌출혈 또는 급성심근경색증으로 진단이 확정되었을 때 (단, 암, 뇌출혈 또는 급성심근경색증 중 최초 1회에 한함)	

주1) 암보장개시일은 계약일(부활일)부터 그 날을 포함하여 90일이 지난 날의 다음날로 함

○ 특약

• 무배당 재해치료보장특약Ⅱ 2109

지급구분	지 급 사 유
교통재해사망보험금	교통재해를 직접적인 원인으로 사망하였을 때
일반재해사망보험금	일반재해를 직접적인 원인으로 사망하였을 때
교통재해장해보험금	교통재해를 직접적인 원인으로 장해분류표에서 정한 각 장해지급률에 해당하는 장해상태가 되었을 때
일반재해장해보험금	일반재해를 직접적인 원인으로 장해분류표에서 정한 각 장해지급률에 해당하는 장해상태가 되었을 때
재해외모수술보험금	재해로 인하여 외모상해의 직접적인 치료를 목적으로 외모수술을 받았을 때 (수술 1회당)
재해골절(치아파절 제외)보험금	재해로 인하여 골절상태가 되었을 때 (사고 1회당)
재해깁스치료(부목제외)보험금	재해로 인하여 그 직접적인 치료를 목적으로 깁스(Cast)치료를 받았을 때 (사고 1회당)

• 무배당 소득보상특약 2109

지급구분	지 급 사 유
재해장해 생활자금	장해분류표 중 동일한 재해로 여러 신체부위의 합산 장해지급률이 50%이상인 장해상태가 되었을 때
암진단 생활자금	암보장개시일 이후에 최초의 암으로 진단이 확정되었을 때 (단, 최초 1회에 한함)

주1) 암보장개시일은 계약일(부활일)부터 그 날을 포함하여 90일이 지난 날의 다음날로 함

• 무배당 입원보장특약(갱신형) 2109

지급구분	지 급 사 유
입원보험금	질병 또는 재해로 인하여 그 직접적인 치료를 목적으로 4일 이상 입원하였을 때 (3일 초과 입원일수 1일당, 120일 한도)
건강관리자금	보험기간(10년)이 끝날 때까지 살아 있을 때

• 무배당 특정질병입원특약(갱신형) 2109

지급구분	지 급 사 유
암직접치료 입원보험금	암보장개시일 이후 암으로 진단이 확정되고, 그 직접적인 치료를 목적으로 4일 이상 입원(단, 요양병원 제외)하였을 때(3일 초과 입원일수 1일당, 120일 한도) 갑상선암, 기타피부암, 대장점막내암, 제자리암 또는 경계성 종양으로 진단이 확정되고, 그 직접적인 치료를 목적으로 4일 이상 입원(단, 요양병원 제외)하였을 때 (3일 초과 입원일수 1일당, 120일 한도)
2대질병 입원보험금	뇌출혈 또는 급성심근경색증으로 진단이 확정되고, 그 직접적인 치료를 목적으로 4일 이상 입원하였을 때(3일 초과 입원일수 1일당, 120일 한도)
주요성인질환 입원보험금	주요성인질환으로 진단이 확정되고, 그 직접적인 치료를 목적으로 4일 이상 입원하였을 때 (3일 초과 입원일수 1일당, 120일 한도)
건강관리자금	보험기간(10년)이 끝날 때까지 살아 있을 때

주1) 암보장개시일은 계약일(부활일)부터 그 날을 포함하여 90일이 지난 날의 다음날로 함

• 무배당 요양병원암입원특약II(갱신형) 2109

지급구분	지 급 사 유
요양병원 암입원보험금	암보장개시일 이후 암으로 진단이 확정되고 그 치료를 목적으로 4일 이상 요양병원에 입원하였거나, 보험기간 중 갑상선암, 기타피부암, 대장점막내암, 제자리암 또는 경계성 종양으로 진단이 확정되고 그 치료를 목적으로 4일 이상 요양병원에 입원하였을 때 (3일 초과 입원일수 1일당, 60일 한도)
건강관리자금	보험기간(10년)이 끝날 때까지 살아 있을 때

주1) 암보장개시일은 계약일(부활일)부터 그 날을 포함하여 90일이 지난 날의 다음날로 함

• 무배당 수술보장특약(갱신형) 2109

지급구분	지 급 사 유
수술보험금	질병 또는 재해 인하여, 그 직접적인 치료를 목적으로 수술·신생물 근치 방사선 조사 분류표에서 정한 수술을 받았을 때 (수술 1회당)
암수술보험금	암보장개시일 이후 암으로 진단이 확정되고, 그 직접적인 치료를 목적으로 암수술을 받았거나, 보험기간 중 갑상선암, 기타피부암, 대장점막내암, 제자리암 또는 경계성 종양으로 진단이 확정되고, 그 직접적인 치료를 목적으로 암수술을 받았을 때 (수술 1회당)
2대질병 수술보험금	뇌출혈 또는 급성심근경색증으로 진단이 확정되고, 그 직접적인 치료를 목적으로 2대질병 수술을 받았을 때 (수술 1회당)
주요성인질환 수술보험금	주요성인질환으로 진단이 확정되고, 그 직접적인 치료를 목적으로 주요성인질환수술을 받았을 때 (수술 1회당)
건강관리자금	보험기간(10년)이 끝날 때까지 살아 있을 때

주1) 암보장개시일은 계약일(부활일)부터 그 날을 포함하여 90일이 지난 날의 다음날로 함

• 무배당 암치료특약II(갱신형) 2109

지급구분	지 급 사 유
암진단보험금	암보장개시일 이후에 최초의 암으로 진단이 확정되었을 때 (단, 최초 1회에 한함) 보험기간 중 최초의 갑상선암, 기타피부암, 대장점막내암, 제자리암 또는 경계성 종양으로 진단이 확정되었을 때 (단, 갑상선암, 기타피부암, 대장점막내암, 제자리암 및 경계성 종양 각각 최초 1회에 한함)
건강관리자금	보험기간(10년)이 끝날 때까지 살아 있을 때

주1) 암보장개시일은 계약일(부활일)부터 그 날을 포함하여 90일이 지난 날의 다음날로 함

• 무배당 뇌출혈진단특약(갱신형) 2109

지급구분	지 급 사 유
뇌출혈진단보험금	보험기간 중 최초의 뇌출혈로 진단이 확정되었을 때 (단, 최초 1회에 한함)
건강관리자금	보험기간(10년)이 끝날 때까지 살아 있을 때

• 무배당 급성심근경색증진단특약(갱신형) 2109

지급구분	지 급 사 유
급성심근경색증진단보험금	보험기간 중 최초의 급성심근경색증으로 진단이 확정되었을 때 (단, 최초 1회에 한함)
건강관리자금	보험기간(10년)이 끝날 때까지 살아 있을 때

• 무배당 항암방사선약물치료특약(갱신형) 2109

지급구분	지 급 사 유
항암방사선·약물치료 보험금	암보장개시일 이후에 암으로 진단이 확정되고 그 암의 직접적인 치료를 목적으로 항암방사선치료 또는 항암약물치료를 받았을 때 (단, 항암방사선치료 또는 항암약물치료 둘 중 최초 1회에 한함) 보험기간 중 갑상선암, 기타피부암, 대장점막내암, 제자리암 또는 경계성 종양으로 진단이 확정되고 그 갑상선암, 기타피부암, 대장점막내암, 제자리암 또는 경계성 종양의 직접적인 치료를 목적으로 항암방사선치료 또는 항암약물치료를 받았을 때 (단, 갑상선암, 기타피부암, 대장점막내암, 제자리암 및 경계성 종양 각각 항암방사선치료 또는 항암약물치료 둘 중 최초 1회에 한함)
건강관리자금	보험기간(10년)이 끝날 때까지 살아 있을 때

주1) 암보장개시일은 계약일(부활일)부터 그 날을 포함하여 90일이 지난 날의 다음날로 함

• 이륜자동차 운전 및 탑승중 재해부담보특약 2109

가입대상	이륜자동차 운전자 (소유 및 관리하는 경우 포함)
부담보 범위	이륜자동차 운전(탑승 포함) 중에 발생한 재해로 인하여 주계약 및 특약에서 정한 보험금 지급사유 또는 보험료 납입면제사유가 발생한 경우에 보험금을 지급하지 않으며, 보험료 납입을 면제하지 않음

주1) 상품별 이륜자동차 운전 및 탑승중 재해부담보특약사항 동일(이하 생략)

• 지정대리청구서비스특약 2109

대상계약	• 계약자, 피보험자 및 수익자(사망 시 수익자 제외)가 모두 동일한 계약
지정대리 청구인 지정	• 보험금을 직접 청구할 수 없는 특별한 사정이 있을 경우 대리청구인 지정
지정대리 청구인	• 피보험자의 가족관계등록부상의 배우자 또는 3촌 이내의 친족
보험금 지급 등의 절차	<ul style="list-style-type: none"> <li>• 보험수익자가 보험금을 직접 청구할 수 없는 특별한 사정이 있음을 증명하는 서류 제출</li> <li>• 보험수익자의 대리인으로서 해당 보험금(사망보험금 제외)을 청구하고 수령</li> <li>• 보험금을 지정대리청구인에게 지급한 경우, 그 이후 보험금 청구를 받더라도 체신관서는 이를 지급하지 않음</li> </ul>

주1) 상품별 지정대리청구서비스특약 동일(이하 생략)



• 장애인전용보험전환특약 2007

대상계약	- 피보험자 또는 수익자가 소득세법상 장애인인 계약
장애인전용 보험으로 전환	- 계약자가 증빙서류(장애인증명서, 국가유공자 확인서, 장애인등록증 등 확인서류 등)를 제출하고, 특약 가입 신청 - 장애인전용보험으로 전환된 이후 납입된 보험료부터 장애인전용 보장성보험료로 처리

주1) 상품별 장애인전용보험전환특약 동일(이하 생략)

2-2. 무배당 우체국건강클리닉보험(갱신형) 2109

□ 주요 특징

특 징
<ul style="list-style-type: none"> <li>○ 각종 질병, 사고 및 주요성인질환 종합 보장</li> <li>○ 3대질병 진단(최대 3,000만원), 중증수술(최대 500만원) 및 중증장해(최대 5,000만원) 고액 보장</li> <li>○ 0세부터 65세까지 가입 가능한 건강보험</li> <li>○ 10년 만기 생존 시마다 건강관리자금 지급</li> <li>○ “국민체력100” 체력 인증시 보험료 지원혜택 제공</li> <li>○ 세제혜택 : 근로소득자는 납입한 보험료(연간 100만원 한도)에 대하여 12% 세액공제</li> </ul>

□ 가입요건

○ 주계약

구분	가입나이	보험기간	납입기간 (납입주기)	보험가입금액 (구좌수)
최초계약	0~65세	10년 만기 (종신갱신형)	전기납 (월납)	1구좌 (0.5구좌 단위)
갱신계약	10세 이상			

주1) 피보험자 가입 당시 61세 이상일 경우 보험가입금액(구좌수)은 0.5구좌 고정

○ 특약

• 무배당 요양병원암입원특약(갱신형) 2109

구분	가입나이	보험기간	납입기간 (납입주기)	보험가입금액 (구좌수)
최초계약	0~65세	10년 만기 (갱신형)	전기납 (월납)	1구좌 (주계약 보험가입금액(구좌수) 이내에서 0.5구좌 단위)
갱신계약	10~70세			

주1) 피보험자 가입 당시 61세 이상일 경우 보험가입금액(구좌수)은 0.5구좌 고정

• 무배당 정기특약(갱신형) 2109

구분	가입나이	보험기간	납입기간 (납입주기)	보험가입금액 (구좌수)
최초계약	만15~65세	10년 만기 (갱신형)	전기납 (월납)	1구좌 (주계약)
갱신계약	만25~70세			보험가입금액(구좌수) 이내에서 0.5구좌 단위)
	71~79세	80세 만기		

주1) 피보험자 가입 당시 61세 이상일 경우 보험가입금액(구좌수)은 0.5구좌 고정

- 이륜자동차 운전 및 탑승중 재해부담보특약 2109, 지정대리청구서비스특약 2109, 장애인전용보험전환특약 2007

#### □ 계약의 갱신에 관한 사항

갱신절차	<ul style="list-style-type: none"> <li>• 보험기간 만료일 30일 전까지 계약자에게 서면 또는 전화(음성녹음) 안내 (보험료 등 변경내용) <ul style="list-style-type: none"> <li>→ 보험기간 만료일 15일 전까지 계약자의 별도 의사표시가 없으면 자동갱신 <ul style="list-style-type: none"> <li>※ (무)요양병원암입원특약(갱신형) 2109의 경우, 피보험자 나이 70세를 초과하는 경우에는 이 특약을 갱신할 수 없음</li> <li>※ (무)정기특약(갱신형) 2109의 경우, 갱신시점의 피보험자 나이가 80세 이상인 경우에는 이 특약을 갱신할 수 없으며, 갱신시점의 피보험자 나이가 71세에서 79세인 경우에는 보험기간을 80세만기로 갱신함</li> </ul> </li> <li>→ 계약자가 갱신 거절의사를 통지하면 계약 종료</li> </ul> </li> </ul>
갱신계약 보험료	<ul style="list-style-type: none"> <li>• 갱신계약의 보험료는 나이의 증가, 적용기초율의 변동 등의 사유로 인상될 수 있음</li> </ul>

#### □ 피보험자의 건강관리 노력에 따른 보험료 납입 일부 지원

- 사전적 건강관리서비스를 위하여 “국민체력100” 체력인증시 보험료 지원

\* 국민체력100(국민체육진흥공단) : 국민의 체력 및 건강 증진에 목적을 두고 체력상태를 과학적 방법에 의해 측정·평가를 하여 운동 상담 및 처방을 해주는 대국민 스포츠 복지 서비스

#### □ 보장내용

- 주계약

지급구분	지급사유
건강관리자금	만기 생존 시
3대질병 진단보험금	암보장개시일 이후에 최초의 암으로 진단이 확정되었거나, 보험기간 중 최초의 갑상선암, 기타피부암, 대장점막내암, 제자리암, 경계성 종양, 뇌출혈 또는 급성심근경색증으로 진단 확정 시 (각각 최초 1회한)
항암방사선·약물치료 보험금	<p>암보장개시일 이후에 암으로 진단이 확정되고 그 암의 직접적인 치료를 목적으로 항암방사선치료 또는 항암약물치료를 받았을 때 (단, 항암방사선치료 또는 항암약물치료들 중 최초 1회에 한함)</p> <p>갑상선암, 기타피부암, 대장점막내암, 제자리암 또는 경계성종양으로 진단이 확정되고 그 갑상선암, 기타피부암, 대장점막내암, 제자리암 또는 경계성종양의 직접적인 치료를 목적으로 항암방사선치료 또는 항암약물치료를 받았을 때</p>

지급구분	지급사유
	(단, 갑상선암, 기타피부암, 대장점막내암, 제자리암 및 경계성종양 각각 항암방사선치료 또는 항암약물치료 둘 중 최초 1회에 한함)
암직접치료 입원보험금	암보장개시일 이후에 암으로 진단이 확정되고, 직접적인 치료를 목적으로 4일 이상 입원(단, 요양병원 제외)하였거나, 보험기간 중 갑상선암, 기타피부암, 대장점막내암, 제자리암 또는 경계성 종양으로 진단이 확정되고, 직접적인 치료를 목적으로 4일 이상 입원(단, 요양병원 제외)하였을 때 (3일 초과 입원일수 1일당, 120일 한도)
주요성인질환 입원보험금	주요성인질환으로 진단이 확정되고, 그 직접적인 치료를 목적으로 4일 이상 입원하였을 때 (3일 초과 입원일수 1일당, 120일 한도)
암수술보험금	암보장개시일 이후에 암으로 진단이 확정되고, 그 직접적인 치료를 목적으로 암수술을 받았거나, 보험기간 중 갑상선암, 기타피부암, 대장점막내암, 제자리암 또는 경계성 종양으로 진단이 확정되고, 그 직접적인 치료를 목적으로 암수술을 받았을 때 (수술 1회당)
주요성인질환 수술보험금	주요성인질환으로 진단이 확정되고, 그 직접적인 치료를 목적으로 주요성인질환수술을 받았을 때 (수술 1회당)
입원보험금	질병 또는 재해로 인하여 그 직접적인 치료를 목적으로 4일 이상 입원 시 (3일 초과 입원일수 1일당, 120일 한도)
수술보험금	질병 또는 재해로 인하여 그 직접적인 치료를 목적으로 수술 시 (수술 1회당)
재해장해생활자 금	동일한 재해로 장해지급률 50% 이상 장해 시
재해장해보험금	재해로 장해지급률 중 3% 이상 50% 미만 장해 시
재해골절(치아파 절제외)보험금	재해로 골절 시 (사고 1회당)

주1) 암보장개시일은 계약일(부활일)부터 그 날을 포함하여 90일이 지난 날의 다음날로 함(피보험자 나이가 15세 미만인 경우 암보장개시일은 계약일(부활일)로 함)

#### ○ 특약

##### • 무배당 요양병원암입원특약(갱신형) 2109

지급구분	지급사유
요양병원 암입원보험금	암보장개시일 이후 암으로 진단이 확정되고 그 치료를 목적으로 4일 이상 요양병원에 입원하였거나, 보험기간 중 갑상선암, 기타피부암, 대장점막내암, 제자리암 또는 경계성 종양으로 진단이 확정되고 그 치료를 목적으로 4일 이상 요양병원에 입원하였을 때 (3일 초과 입원일수 1일당, 60일 한도)
건강관리자금	보험기간(10년)이 끝날 때까지 살아 있을 때

주1) 암보장개시일은 계약일(부활일)부터 그 날을 포함하여 90일이 지난 날의 다음날로 함(피보험자 나이가 15세 미만인 경우 암보장개시일은 계약일(부활일)로 함)

##### • 무배당 정기특약(갱신형) 2109

지급구분	지급사유
사망보험금	보험기간 중 사망하였을 때
건강관리자금	보험기간(10년)이 끝날 때까지 살아 있을 때

### 2-3. 무배당 우체국New100세건강보험 2203

□ 주요 특징

특 징
<ul style="list-style-type: none"> <li>○ 뇌·심질환을 진단, 입원, 수술까지 종합적으로 보장하고, 비갱신형으로 설계하여 보험료 인상없이 최대 100세까지 집중보장(주계약 및 특약(비갱신형))</li> <li>○ 다양한 특약을 추가하여 추가 진단비, 입원, 수술, 2대질병통원, 후유장해까지 보장</li> <li>○ 해약환급금 50%지급형 선택 시 표준형보다 저렴한 보험료로, 표준형과 동일한 보장혜택 제공</li> <li>○ 다양한 소비자 필요에 따라 특약을 갱신 및 비갱신으로 선택하여 가입 가능</li> <li>○ 주계약 및 특약(비갱신형)의 보험기간을 80·90·100세만기로 다양화</li> <li>○ 납입면제 : 보험료 납입 면제로 부담을 낮추고 안정적인 보장제공</li> <li>○ “국민체력100” 체력 인증시 보험료 지원혜택 제공</li> <li>○ 세제혜택 : 근로소득자는 납입보험료(연간 100만원 한도)에 대하여 12% 세액공제</li> </ul>

□ 가입요건

- 주계약 (1종(해약환급금 50%지급형), 2종(표준형))

가입나이	보험기간	납입기간	납입주기	보험가입금액
15~50세	80,90,100세 만기	10,15,20,30년납	월납	1,000~4,000만원 (500만원 단위)
51~60세		10,15,20년납		
61~65세		10,15년납		

주1) 피보험자가 가입 당시 61세 이상일 경우 보험가입금액 2,000만원 한도

○ 특약

- 무배당 뇌경색증진단특약III 2203, 무배당 뇌혈관질환진단특약II 2203, 무배당 허혈성심장질환진단특약II 2203

－ 1종(15년갱신형)

구분	가입나이	보험기간	납입기간	납입주기	보험가입금액
최초계약	15~65세	15년	전기납	월납	500만원~4,000만원 (주계약 가입금액 이내에서 500만원 단위)
갱신계약	30~(주계약 만기나이-1)세	1~15년			

주1) 피보험자가 가입 당시 61세 이상일 경우 보험가입금액 2,000만원 한도

－ 2종(비갱신형)

가입나이	보험기간	납입기간	납입주기	보험가입금액
주계약과 동일				500만원~4,000만원 (주계약 가입금액 이내에서 500만원 단위)

주1) 피보험자가 가입 당시 61세 이상일 경우 보험가입금액 2,000만원 한도

- 무배당 후유장해보장특약II 2203, 무배당 입원보장특약II 2203, 무배당 수술보장특약II 2203

－ 1종(15년갱신형)

구분	가입나이	보험기간	납입기간	납입주기	보험가입금액
최초계약	15~65세	15년	전기납	월납	500만원~1,000만원 (주계약 가입금액 이내에서 500만원 단위)
갱신계약	30~(주계약 만기나이-1)세	1~15년			

주1) 피보험자가 가입 당시 61세 이상일 경우 보험가입금액 500만원 고정

## - 2종(비갱신형)

가입나이	보험기간	납입기간	납입주기	보험가입금액
주계약과 동일				500만원~1,000만원 (주계약 가입금액 이내에서 500만원 단위)

주1) 피보험자가 가입 당시 61세 이상일 경우 보험가입금액 500만원 고정

- 무배당 2대질병통원특약(15년갱신형) 2203, 무배당 계속받는2대질병진단특약(15년갱신형) 2203

구분	가입나이	보험기간	납입기간	납입주기	보험가입금액
최초계약	15~65세	15년	전기납	월납	500만원~1,000만원 (주계약 가입금액 이내에서 500만원 단위)
갱신계약	30~(주계약 만기나이-1) 세	1~15년			

주1) 피보험자가 가입 당시 61세 이상일 경우 보험가입금액 500만원 고정

- 무배당 정기특약 2203

가입나이	보험기간	납입기간	납입주기	보험가입금액
만15~50세	80,90,100세 만기	10,15,20,30년납	월납	500만원~4,000만원 (주계약 가입금액 이내에서 500만원 단위)
51~60세		10,15,20년납		
61~65세		10,15년납		

주1) 피보험자가 가입 당시 61세 이상일 경우 보험가입금액 2,000만원 한도

- 이륜자동차 운전 및 탑승중 재해 부담보 특약 2109, 지정대리청구서비스특약 2109, 장애인 전용보험전환특약 2007

## □ 해약환급금 50%지급형 상품에 관한 사항

1. 1종(해약환급금 50%지급형)은 보험료 납입기간 중 계약이 해지될 경우 2종(표준형)의 해약환급금 대비 적은 해약환급금을 지급하는 대신 2종(표준형)보다 저렴한 보험료로 보험을 가입할 수 있도록 한 상품임
2. 1종(해약환급금 50%지급형)의 해약환급금을 계산할 때 기준이 되는 2종(표준형)의 해약환급금은 “보험료 및 책임준비금 산출방법서”에서 정한 방법에 따라 산출된 금액으로 해지율을 적용하지 않고 계산함
3. 1종(해약환급금 50%지급형)의 계약이 보험료 납입기간 중 해지될 경우의 해약환급금은 2종(표준형) 해약환급금의 50%에 해당하는 금액으로 함. 다만, 보험료 납입기간이 완료된 이후 계약이 해지되는 경우에는 2종(표준형)의 해약환급금과 동일한 금액을 지급함

주1) 해약환급금 50%지급형 상품에 관한 사항은 주계약에 한해 적용

## □ 특약의 갱신에 관한 사항

갱신절차	<p>○ 보험기간 만료일 30일 전까지 계약자에게 서면 또는 전화(음성녹음) 안내 (보험료 등 변경내용)</p> <p>→ 보험기간 만료일 15일 전까지 계약자의 별도 의사표시가 없으면 자동갱신</p> <p>※ 갱신형 특약의 경우, 최대 주계약 보험기간 만료일의 1년 전 계약해당일까지 갱신 가능하며, 최종 갱신계약의 보험기간 만료일은 주계약 보험기간 만료일까지로 함</p> <p>※ (무)뇌경색증진단특약Ⅲ 2203 1종(15년갱신형)의 경우, 피보험자에게 뇌경색증진단보험금 지급사유가 발생한 경우에는 이 특약을 갱신할 수 없음</p> <p>※ (무)뇌혈관질환진단특약Ⅱ 2203 1종(15년갱신형)의 경우, 피보험자에게 뇌혈관질환진단보험금 지급사유가 발생한 경우에는 이 특약을 갱신할 수 없음</p> <p>※ (무)허혈성심장질환진단특약Ⅱ 2203 1종(15년갱신형)의 경우, 피보험자에게 허혈성심장질환진단보험금 지급사유가 발생한 경우에는 이 특약을 갱신할 수 없음</p> <p>※ (무)후유장해보장특약Ⅱ 2203 1종(15년갱신형)의 경우, 피보험자에게 장해보험금 지급사유가 발생한 경우에는 이 특약을 갱신할 수 없음</p> <p>※ (무)계속받는2대질환진단특약(15년갱신형) 2203의 경우, 다음에 모두 해당되는 경우에는 이 특약을 갱신할 수 없음</p> <ol style="list-style-type: none"> <li>1. 첫 번째 뇌출혈로 진단 확정되지 않은 피보험자의 최종 갱신계약의 보험기간 만료일까지의 기간이 2년 이하인 경우이거나, 첫 번째 뇌출혈 또는 재진단뇌출혈의 진단 확정일부터 그 날을 포함하여 최종 갱신계약의 보험기간 만료일까지의 기간이 2년 이하인 경우</li> <li>2. 첫 번째 급성심근경색증으로 진단 확정되지 않은 피보험자의 최종 갱신계약의 보험기간 만료일까지의 기간이 2년 이하인 경우이거나, 첫 번째 급성심근경색증 또는 재진단급성심근경색증의 진단 확정일부터 그 날을 포함하여 최종 갱신계약의 보험기간 만료일까지의 기간이 2년 이하인 경우</li> </ol> <p>→ 계약자가 갱신 거절의사를 통지하면 계약 종료</p>
갱신계약 보험료	○ 갱신계약의 보험료는 각각의 특약상품에 따라 나이의 증가, 적용기초율의 변동 등의 사유로 인상 가능

주1) 특약의 갱신에 관한 사항은 특약 갱신형 특약에 한해 적용

□ 피보험자의 건강관리 노력에 따른 보험료 납입 일부 지원

－ 사전적 건강관리 서비스를 위하여 “국민체력100” 체력인증시 보험료 지원

\* 국민체력100(국민체육진흥공단) : 국민의 체력 및 건강 증진에 목적을 두고 체력상태를 과학적 방법에 의해 측정·평가를 하여 운동 상담 및 처방을 해주는 대국민 스포츠 복지 서비스

□ 보장내용

○ 주계약

지급구분	지 급 사 유
뇌출혈 진단보험금	보험기간 중 최초의 뇌출혈로 진단이 확정 되었을 때 (단, 최초 1회에 한함)
급성심근경색증 진단보험금	보험기간 중 최초의 급성심근경색증으로 진단이 확정 되었을 때 (단, 최초 1회에 한함)

○ 특약

• 무배당 뇌경색증진단특약Ⅲ 2203

지급구분	지 급 사 유
뇌경색증 진단보험금	보험기간 중 최초의 뇌경색증으로 진단이 확정 되었을 때 (단, 최초 1회에 한함)

• 무배당 뇌혈관질환진단특약Ⅱ 2203

지급구분	지 급 사 유
뇌혈관질환 진단보험금	보험기간 중 최초의 뇌혈관질환으로 진단이 확정 되었을 때 (단, 최초 1회에 한함)

• 무배당 허혈성심장질환진단특약Ⅱ 2203

지급구분	지 급 사 유
허혈성심장질환 진단보험금	보험기간 중 최초의 허혈성심장질환으로 진단이 확정 되었을 때 (단, 최초 1회에 한함)

• 무배당 후유장해보장특약Ⅱ 2203

지급구분	지 급 사 유
장해보험금	보험기간 중 장애분류표 중 동일한 재해 또는 재해 이외의 동일한 원인으로 여러 신체부위의 합산 장애지급률이 50% 이상인 장애상태가 되었을 때 (단, 최초 1회에 한함)

• 무배당 입원보장특약Ⅱ 2203

지급구분	지 급 사 유
입원보험금	보험기간 중 질병 또는 재해로 인하여 그 직접적인 치료를 목적으로 입원하였을 때 (1일 이상 입원일수 1일당, 120일 한도)
중환자실 입원보험금	보험기간 중 질병 또는 재해로 인하여 그 직접적인 치료를 목적으로 중환자실에 입원하였을 때 (1일 이상 입원일수 1일당, 60일 한도)
2대질환 입원보험금	보험기간 중 뇌출혈 또는 급성심근경색증으로 진단이 확정되고, 그 직접적인 치료를 목적으로 4일 이상 입원하였을 때 (3일 초과 입원일수 1일당, 120일 한도)
12대성인질환 입원보험금	보험기간 중 12대성인질환으로 진단이 확정되고, 그 직접적인 치료를 목적으로 4일 이상 입원하였을 때 (3일 초과 입원일수 1일당, 120일 한도)

• 무배당 수술보장특약Ⅱ 2203

지급구분	지 급 사 유
수술보험금	보험기간 중 질병 또는 재해로 인하여 그 직접적인 치료를 목적으로 수술 · 신생물 근치 방사선 조사 분류표에서 정한 수술을 받았을 때 (수술 1회당)
2대질환수술보험금	보험기간 중 뇌출혈 또는 급성심근경색증으로 진단이 확정되고, 그 직접적인 치료를 목적으로 2대질환수술을 받았을 때 (수술 1회당)
12대성인질환수술보험금	보험기간 중 12대성인질환으로 진단이 확정되고, 그 직접적인 치료를 목적으로 12대성인질환수술을 받았을 때 (수술 1회당)

• 무배당 2대질환통원특약(15년갱신형) 2203

지급구분	지 급 사 유
2대질환 통원보험금	보험기간 중 뇌출혈 또는 급성심근경색증으로 진단이 확정되고, 그 직접적인 치료를 목적으로 통원하였을 때 (통원 1회당)

• 무배당 계속받는2대질환진단특약(15년갱신형) 2203

지급구분	지 급 사 유
재진단뇌출혈 진단보험금	재진단뇌출혈 보장개시일 이후에 재진단뇌출혈로 진단이 확정 되었을 때

지급구분	지 급 사 유
재진단급성심근경색증 진단보험금	재진단급성심근경색증 보장개시일 이후에 재진단급성심근경색증으로 진단이 확정 되었을 때

- 주1) 재진단뇌출혈 보장개시일은 “첫 번째 재진단뇌출혈 보장개시일”과 “두 번째 이후 재진단뇌출혈 보장개시일”을 합한 것을 말하며, 특약을 부활(효력회복)하는 경우에도 동일함  
 - 첫 번째 재진단뇌출혈 보장개시일 : “첫 번째 뇌출혈” 진단 확정일부터 그 날을 포함하여 2년(갱신계약을 포함)이 지난 날의 다음 날  
 - 두 번째 이후 재진단뇌출혈 보장개시일 : 직전 “재진단뇌출혈” 진단 확정일부터 그 날을 포함하여 2년(갱신계약을 포함)이 지난 날의 다음날
- 주2) 재진단급성심근경색증 보장개시일은 “첫 번째 재진단급성심근경색증 보장개시일”과 “두 번째 이후 재진단급성심근경색증 보장개시일”을 합한 것을 말하며, 특약을 부활(효력회복)하는 경우에도 동일함  
 - 첫 번째 재진단급성심근경색증 보장개시일 : “첫 번째 급성심근경색증” 진단 확정일부터 그 날을 포함하여 2년(갱신계약을 포함)이 지난 날의 다음 날  
 - 두 번째 이후 재진단급성심근경색증 보장개시일 : 직전 “재진단급성심근경색증” 진단 확정일부터 그 날을 포함하여 2년(갱신계약을 포함)이 지난 날의 다음날
- 주3) 재진단뇌출혈이라 함은 재진단뇌출혈 보장개시일 이후에 뇌출혈로 새롭게 진단 확정 받은 경우를 말함. 다만, 첫 번째 뇌출혈 또는 이미 진단 확정된 재진단뇌출혈에 의한 신경학적 후유증은 재진단뇌출혈로 보지 않음
- 주4) 재진단급성심근경색증이라 함은 재진단급성심근경색증 보장개시일 이후에 급성심근경색증으로 새롭게 진단 확정 받은 경우를 말함. 다만, 첫 번째 급성심근경색증 또는 이미 진단 확정된 재진단급성심근경색증에 의한 합병증은 재진단급성심근경색증으로 보지 않음

• 무배당 정기특약 2203

지급구분	지 급 사 유
사망보험금	보험기간 중 사망하였을 때

## 2-4. 무배당 우체국하나로OK보험 2109

### □ 주요 특징

특 징
<ul style="list-style-type: none"> <li>○ 주계약 사망보험금을 통한 유족보장과 특약 가입을 통한 건강, 상해, 중대질병·수술, 3대질병 보장</li> <li>○ 다수의 특약 중 필요한 보장을 선택하여 가입 가능</li> <li>○ 부담없는 보험료로 각종 질병, 사고 및 고액치료비 보장</li> <li>○ 한번 가입으로 평생 보장되는 종신보험 (일부 특약 제외)</li> <li>○ 세제혜택 : 근로소득자는 납입한 보험료(연간 100만원 한도)에 대하여 12% 세액공제</li> </ul>

### □ 가입요건

#### ○ 주계약

가입나이	보험기간	납입기간	납입주기	보험가입금액
만15~45세	종신	5,10,15,20,30년납	월납	1,000만원~ 4,000만원 (500만원 단위)
46~55세		5,10,15,20년납		
56~60세		5,10,15년납		
61~65세		5,10년납		

#### ○ 특약



- 무배당 건강클리닉특약(갱신형) 2109, 무배당 상해클리닉특약(갱신형) 2109,  
무배당 중대질병치료특약(갱신형) 2109, 무배당 중대수술특약(갱신형) 2109,  
무배당 암치료특약Ⅱ(갱신형) 2109, 무배당 뇌출혈진단특약(갱신형) 2109,  
무배당 급성심근경색증진단특약(갱신형) 2109, 무배당 항암방사선약물치료특약(갱신형)  
2109

구분	가입나이	보험기간	납입기간	납입주기	보험가입금액
최초계약	만15~65세	10년 (종신갱신형)	전기납	월납	1,000만원 (500만원 단위)
갱신계약	만25세 이상				

- 무배당 요양병원암입원특약Ⅱ(갱신형) 2109

구분	가입나이	보험기간	납입기간	납입주기	보험가입금액
최초계약	만15~65세	10년 (갱신형)	전기납	월납	1,000만원 (500만원 단위)
갱신계약	만25~70세				

※ 피보험자가 가입 당시 61세 이상일 경우 주계약 2,000만원, 특약 500만원 한도

- 이륜자동차 운전 및 탑승중 재해 부담보 특약 2109, 지정대리청구서비스특약 2109,  
장애인전용보험전환특약 2007

☐ 보험료 할인에 관한 사항

○ 고액 할인

주계약 보험가입금액	2천만원 이상~3천만원 미만	3천만원 이상~4천만원 미만	4천만원
할인율	1.0%	2.0%	3.0%

주1) 고액 할인은 주계약 보험료(특약보험료 제외)에 한해 적용

☐ 특약의 갱신에 관한 사항

갱신절차	<ul style="list-style-type: none"> <li>• 보험기간 만료일 30일 전까지 계약자에게 서면 또는 전화(음성녹음) 안내 (보험료 등 변경내용)             <ul style="list-style-type: none"> <li>→ 보험기간 만료일 15일 전까지 계약자의 별도 의사표시가 없으면 자동갱신</li> <li>→ 계약자가 갱신 거절의사를 통지하면 계약 종료</li> </ul> </li> <li>• (무)요양병원암입원특약Ⅱ(갱신형) 2109의 경우, 갱신계약의 피보험자 나이가 70세를 초과하는 경우에는 이 특약을 갱신할 수 없음</li> <li>• (무)항암방사선약물치료특약(갱신형) 2109의 경우, 피보험자에게 항암방사선·약물치료보험금 지급사유가 발생한 경우에는 이 특약을 갱신할 수 없음. 단, 갑상선암, 기타피부암, 대장점막내암, 제자리암 또는 경계성 종양으로 항암방사선·약물치료보험금 지급사유가 발생한 경우에는 특약을 갱신할 수 있음</li> </ul>
갱신계약 보험료	• 갱신계약의 보험료는 나이의 증가, 적용기초율의 변동 등의 사유로 인상 가능

□ 보장내용

○ 주계약

지급구분	지급사유
교통재해사망보험금	교통재해로 사망 시
일반재해사망보험금	일반재해로 사망 시
일반사망보험금	재해 이외의 원인으로 사망 시
교통재해장해보험금	교통재해로 장해 시
일반재해장해보험금	일반재해로 장해 시

○ 특약

• 무배당 상해클리닉특약(갱신형) 2109

지급구분	지급사유
재해장해생활자금	동일한 재해로 여러 신체부위의 합산 장해지급률이 50% 이상 장해 시
재해입원보험금	재해로 인하여 그 직접적인 치료를 목적으로 4일 이상 입원 시 (3일 초과 입원일수 1일당, 120일 한도)
재해수술보험금	재해로 인하여 그 직접적인 치료를 목적으로 수술 시 (수술 1회당)
재해외모수술보험금	재해로 인하여 외모상해의 직접적인 치료를 목적으로 외모수술 시 (수술 1회당)
재해골절(치아파절제외) 보험금	재해로 골절 시 (사고 1회당)
건강관리자금	보험기간이 끝날 때까지 생존 시

• 무배당 건강클리닉특약(갱신형) 2109

지급구분	지급사유
질병입원보험금	질병으로 인하여 그 직접적인 치료를 목적으로 4일 이상 입원 시 (3일 초과 입원일수 1일당, 120일 한도)
질병수술보험금	질병으로 인하여 그 직접적인 치료를 목적으로 수술 시 (수술 1회당)
암직접치료 입원보험금	암보장개시일 이후 암으로 진단이 확정되고, 그 직접적인 치료를 목적으로 4일 이상 입원(단, 요양병원 제외) 시 또는 보험기간 중 갑상선암, 기타피부암, 대장점막내암, 제자리암 또는 경계성 종양으로 진단이 확정되고, 그 직접적인 치료를 목적으로 4일 이상 입원(단, 요양병원 제외) 시 (3일 초과 입원일수 1일당, 120일 한도)
주요성인질환 입원보험금	주요성인질환으로 진단이 확정되고, 그 직접적인 치료를 목적으로 4일 이상 입원 시 (3일 초과 입원일수 1일당, 120일 한도)
암수술보험금	암보장개시일 이후 암으로 진단이 확정되고, 그 직접적인 치료를 목적으로 암수술 시 또는 보험기간 중 갑상선암, 기타피부암, 대장점막내암, 제자리암 또는 경계성 종양으로 진단이 확정되고, 그 직접적인 치료를 목적으로 암수술 시 (수술 1회당)
주요성인질환 수술보험금	주요성인질환으로 진단이 확정되고, 그 직접적인 치료를 목적으로 주요성인질환수술 시 (수술 1회당)
건강관리자금	보험기간이 끝날 때까지 생존 시

주1) 암보장개시일은 계약일(부활일)부터 그 날을 포함하여 90일이 지난 날의 다음날로 함

• 무배당 중대질병치료특약(갱신형) 2109

지급구분	지급사유
중대질병 진단보험금	중대질병으로 진단 확정 시 (단, 최초 1회에 한함)
건강관리자금	보험기간이 끝날 때까지 생존 시

• 무배당 중대수술특약(갱신형) 2109

지급구분	지급사유
중대수술보험금	중대한 수술 시 (단, 최초 1회에 한함)
건강관리자금	보험기간이 끝날 때까지 생존 시

• 무배당 암치료특약Ⅱ(갱신형) 2109

지급구분	지급사유
암진단보험금	암보장개시일 이후에 최초의 암으로 진단 확정 시 (단, 최초 1회에 한함)
	보험기간 중 최초의 갑상선암, 기타피부암, 대장점막내암, 제자리암 또는 경계성 종양으로 진단 확정 시 (단, 갑상선암, 기타피부암, 대장점막내암, 제자리암 및 경계성 종양 각각 최초 1회에 한함)
건강관리자금	보험기간이 끝날 때까지 생존 시

주1) 암보장개시일은 계약일(부활일)부터 그 날을 포함하여 90일이 지난 날의 다음날로 함

• 무배당 뇌출혈진단특약(갱신형) 2109

지급구분	지급사유
뇌출혈진단보험금	보험기간 중 최초의 뇌출혈로 진단 확정 시 (단, 최초 1회에 한함)
건강관리자금	보험기간이 끝날 때까지 생존 시

• 무배당 급성심근경색증진단특약(갱신형) 2109

지급구분	지급사유
급성심근경색증 진단보험금	보험기간 중 최초의 급성심근경색증으로 진단 확정 시 (단, 최초 1회에 한함)
건강관리자금	보험기간이 끝날 때까지 생존 시

• 무배당 요양병원암입원특약Ⅱ(갱신형) 2109

지급구분	지급사유
요양병원 암입원보험금	암보장개시일 이후 암으로 진단이 확정되고 그 치료를 목적으로 4일 이상 요양병원에 입원 시 또는 보험기간 중 갑상선암, 기타피부암, 대장점막내암, 제자리암 또는 경계성 종양으로 진단이 확정되고 그 치료를 목적으로 4일 이상 요양병원에 입원 시 (3일 초과 입원일수 1일당, 60일 한도)
건강관리자금	보험기간이 끝날 때까지 생존 시

주1) 암보장개시일은 계약일(부활일)부터 그 날을 포함하여 90일이 지난 날의 다음날로 함

• 무배당 항암방사선약물치료특약(갱신형) 2109

지급구분	지 급 사 유
항암방사선·약물치료 보험금	암보장개시일 이후에 암으로 진단이 확정되고 그 암의 직접적인 치료를 목적으로 항암 방사선치료 또는 항암약물치료를 받았을 때 (단, 항암방사선치료 또는 항암약물치료 둘 중 최초 1회에 한함) 보험기간 중 갑상선암, 기타피부암, 대장점막내암, 제자리암 또는 경계성 종양으로 진단이 확정되고 그 갑상선암, 기타피부암, 대장점막내암, 제자리암 또는 경계성 종양의 직접적인 치료를 목적으로 항암방사선치료 또는 항암약물치료를 받았을 때 (단, 갑상선암, 기타피부암, 대장점막내암, 제자리암 및 경계성 종양 각각 항암방사선치료 또는 항암약물치료 둘 중 최초 1회에 한함)
건강관리자금	보험기간이 끝날 때까지 생존 시

주1) 암보장개시일은 계약일(부활일)부터 그 날을 포함하여 90일이 지난 날의 다음날로 함

## 2-5. 무배당 우체국와이드건강보험 2112

### □ 주요 특징

특 징
<ul style="list-style-type: none"> <li>○ 각종 특약설계로 보장범위를 경증질환까지 폭넓게 확대하여 사망부터 생존(진단, 첫날부터 입원, 수술, 재해사고, 후유장해 등)까지 종합적으로 보장</li> <li>○ 4대질병(암·뇌출혈·뇌경색증·급성심근경색증)으로 진단시 사망보험금의 일부를 선지급하여 치료비를 지원 (주계약 1종 가입시)</li> <li>○ 암으로 재진단시 계속 보장하고, 선진 항암치료기법인 표적항암약물허가치료를 보장하여 암 환자의 삶의 질 개선 및 치료비 부담을 완화 (해당 특약 가입시)</li> <li>○ 보험료 납입면제 및 고액계약 할인(주계약 보험료)으로 보험료 부담을 완화</li> <li>○ 세제혜택 : 근로소득자는 납입보험료(연간 100만원 한도)에 대하여 12% 세액공제</li> </ul>

### □ 가입요건

- 주계약 (1종(4대질병진단형)(표준형, 해약환급금 50%지급형), 2종(암진단형)(표준형, 해약환급금 50%지급형))

가입나이	보험기간	납입기간	납입주기	보험가입금액
만15~65세	80세 만기	10년납	월납	1,000~4,000만원 (500만원 단위)
만15~60세		15년납		
만15~55세		20년납		
만15~45세		30년납		
만15~65세	90세 만기	10년납		
만15~58세		15년납		
만15~53세		20년납		
만15~45세		30년납		
만15~59세	100세 만기	10년납		
만15~53세		15년납		
만15~49세		20년납		
만15~41세		30년납		

주1) 피보험자가 가입 당시 61세 이상인 경우 보험가입금액 2,000만원 한도

## ○ 특약

- 무배당 와이드3대질환진단특약 2112(주계약 1종 가입시 의무부가), 무배당 소액암진단특약Ⅱ 2112(주계약 1종 및 2종 가입시 의무부가)

가입나이	보험기간	납입기간	납입주기	보험가입금액
주계약과 동일				500~2,000만원 (주계약 보험가입금액 이내에서 500만원 단위)

주1) 피보험자가 가입 당시 61세 이상인 경우 보험가입금액 1,000만원 한도

- 무배당 암진단특약Ⅱ 2112, 무배당 뇌출혈진단특약Ⅲ 2112, 무배당 뇌경색증진단특약Ⅱ 2112, 무배당 뇌혈관질환진단특약 2112, 무배당 급성심근경색증진단특약Ⅲ 2112, 무배당 허혈성심장질환진단특약 2112, 무배당 항암방사선약물치료특약Ⅲ 2112, 무배당 입원보장특약Ⅲ 2112, 무배당 수술보장특약Ⅲ 2112, 무배당 생활재해보장특약Ⅱ 2112, 무배당 후유장해보장특약 2112

## - 1종(15년갱신형)

구분	가입나이	보험기간	납입기간	납입주기	보험가입금액
최초계약	만15~65세	15년	전기납	월납	500~2,000만원 (주계약 보험가입금액 이내에서 500만원 단위)
갱신계약	만30~(주계약 만기나이-1)세	1~15년			

주1) 보험기간은 15년 만기(갱신형)으로 운영함. 단, 최종 갱신계약의 보험기간 만료일은 주계약 보험기간 만료일까지로 함

주2) 피보험자가 가입 당시 61세 이상인 경우 보험가입금액 1,000만원 한도

## - 2종(비갱신형)

가입나이	보험기간	납입기간	납입주기	보험가입금액
주계약과 동일				500~2,000만원 (주계약 보험가입금액 이내에서 500만원 단위)

주1) 피보험자가 가입 당시 61세 이상인 경우 보험가입금액 1,000만원 한도

- 무배당 계속받는암진단특약(15년갱신형) 2112

구분	가입나이	보험기간	납입기간	납입주기	보험가입금액
최초계약	만15~65세	15년	전기납	월납	500~2,000만원(주계약 보험가입금액 이내에서 500만원 단위)
갱신계약	만30~(주계약 만기나이-1)세	1~15년			

주1) 보험기간은 15년 만기(갱신형)으로 운영함. 단, 최종 갱신계약의 보험기간 만료일은 주계약 보험기간 만료일까지로 함

주2) 피보험자가 가입 당시 61세 이상인 경우 보험가입금액 1,000만원 한도

- 무배당 표적항암약물허가치료특약(5년갱신형) 2112

구분	가입나이	보험기간	납입기간	납입주기	보험가입금액
최초계약	만15~65세	5년만기(갱신형)	전기납	월납	500~2,000만원 (주계약 보험가입금액 이내에서 500만원 단위)
갱신계약	만20~75세	5년만기(갱신형)			
	76~79세	80세만기			

주1) 피보험자가 가입 당시 61세 이상인 경우 보험가입금액 1,000만원 한도

- 이륜자동차 운전 및 탑승중 재해 부담보 특약 2109, 지정대리청구서비스특약 2109, 장애인 전용보험전환특약 2007

☐ 보험료 할인에 관한 사항

○ 고액 할인

주계약 보험가입금액	2천만원 이상~3천만원 미만	3천만원 이상~4천만원 미만	4천만원
할인율	1.0%	2.0%	3.0%

주1) 고액 할인은 주계약 보험료(특약보험료 제외)에 한해 적용

☐ 해약환급금 50%지급형 상품에 관한 사항

1. “해약환급금 50%지급형”은 보험료 납입기간 중 계약이 해지될 경우 “표준형”의 해약환급금 대비 적은 해약환급금을 지급하는 대신 “표준형”보다 저렴한 보험료로 보험을 가입할 수 있도록 한 상품임
2. “해약환급금 50%지급형”의 해약환급금을 계산할 때 기준이 되는 “표준형”의 예정해약환급금은 “보험료 및 책임준비금 산출방법서”에서 정한 방법에 따라 산출된 금액으로 해지율을 적용하지 않고 계산함
3. “해약환급금 50%지급형”의 계약이 보험료 납입기간 중 해지될 경우의 해약환급금은 “표준형” 예정해약환급금의 50%에 해당하는 금액에 플러스적립금을 더한 금액으로 함. 다만, 보험료 납입기간이 완료된 이후 계약이 해지되는 경우에는 “표준형”의 예정해약환급금과 동일한 금액에 플러스적립금을 더한 금액을 지급함

주1) 해약환급금 50%지급형 상품에 관한 사항은 주계약에 한해 적용

☐ 특약의 갱신에 관한 사항

갱신절차	<ul style="list-style-type: none"> <li>○ 보험기간 만료일 30일 전까지 계약자에게 서면 또는 전화(음성녹음) 안내 (보험료 등 변경내용) → 보험기간 만료일 15일 전까지 계약자의 별도 의사표시가 없으면 자동갱신 <ul style="list-style-type: none"> <li>※ 특약 1종(15년갱신형) 및 (무)계속받는암진단특약(15년갱신형) 2112의 경우, 최대 주계약 보험기간 만료일의 1년 전 계약해당일까지 갱신 가능하며, 최종 갱신계약의 보험기간 만료일은 주계약 보험기간 만료일까지로 함</li> <li>※ (무)표적항암약물허가치료특약(5년갱신형) 2112의 경우, 피보험자의 79세 계약해당일까지 갱신 가능하며, 피보험자의 76세 이후에 도래하는 갱신계약의 보험기간 만료일은 피보험자의 80세 계약해당일까지로 함</li> </ul> </li> <li>→ 계약자가 갱신 거절의사를 통지하면 계약종료</li> <li>○ (무)계속받는암진단특약(15년갱신형) 2112의 경우, 다음 중 한 가지에 해당되는 경우에는 이 특약을 갱신할 수 없음 <ol style="list-style-type: none"> <li>1. 첫 번째 암(갑상선암, 기타피부암 및 대장점막내암 제외)으로 진단 확정되지 않은 피보험자의 최종 갱신계약의 보험기간 만료일까지의 기간이 2년 이하인 경우</li> <li>2. 첫 번째 암(갑상선암, 기타피부암 및 대장점막내암 제외) 또는 재진단암(갑상선암, 기타피부암 및 대장점막내암 제외)의 진단 확정일부터 그 날을 포함하여 최종 갱신계약의 보험기간 만료일까지의 기간이 2년 이하인 경우</li> </ol> </li> <li>○ (무)항암방사선약물치료특약Ⅲ 2112 1종(15년갱신형)의 경우, 피보험자에게 항암방사선·약물치료보험금 지급사유가 발생한 경우에는 이 특약을 갱신할 수 없음. 단, 갑상선암, 기타피부암, 대장점막내암, 제자리암 또는 경계성 종양으로 항암방사선·약물치료보험금 지급사유가 발생한 경우에는 특약을 갱신할 수 있음</li> </ul>
갱신계약 보험료	<ul style="list-style-type: none"> <li>○ 갱신계약의 보험료는 각각의 특약상품에 따라 나이의 증가, 적용기초율의 변동 등의 사유로 인상 가능</li> </ul>

## □ 보장내용

## ○ 주계약

## • 1종(4대질병진단형)

지급구분	지 급 사 유	
사망보험금	보험기간 중 사망하였을 때	4대질병 진단보험금 지급사유 발생 전 사망한 경우
		4대질병 진단보험금 지급사유 발생 후 사망한 경우
4대질병 진단보험금	보험기간 중 암보장개시일 이후에 최초의 암(갑상선암, 기타피부암 및 대장점막내암 제외)으로 진단이 확정되었거나, 보험기간 중 최초의 뇌출혈, 뇌경색증 또는 급성심근경색증으로 진단이 확정되었을 때 (단, 암, 뇌출혈, 뇌경색증 또는 급성심근경색증 중 최초 1회에 한함)	

주1) 암보장개시일은 계약일(부활일)부터 그 날을 포함하여 90일이 지난 날의 다음날로 함

※ 플러스보험기간(약관에서 정한 플러스보험기간이 적용되는 경우에 한함)

지급구분	지 급 사 유
플러스사망보험금	플러스보험기간 중 사망하였을 때

주1) 플러스보험기간이란 보험기간이 만료되는 시점에 플러스적립금이 발생하는 경우, 보험기간 만료 후부터 10년동안 자동으로 연장되어 추가적인 보장을 받는 기간

## • 2종(암진단형)

지급구분	지 급 사 유	
사망보험금	보험기간 중 사망하였을 때	암진단보험금 지급사유 발생 전 사망한 경우
		암진단보험금 지급사유 발생 후 사망한 경우
암진단 보험금	보험기간 중 암보장개시일 이후에 최초의 암(갑상선암, 기타피부암 및 대장점막내암 제외)으로 진단이 확정되었을 때 (단, 최초 1회에 한함)	

주1) 암보장개시일은 계약일(부활일)부터 그 날을 포함하여 90일이 지난 날의 다음날로 함

※ 플러스보험기간(약관에서 정한 플러스보험기간이 적용되는 경우에 한함)

지급구분	지 급 사 유
플러스사망보험금	플러스보험기간 중 사망하였을 때

주1) 플러스보험기간이란 보험기간이 만료되는 시점에 플러스적립금이 발생하는 경우, 보험기간 만료 후부터 10년동안 자동으로 연장되어 추가적인 보장을 받는 기간

#### ○ 특약

• 무배당 와이드3대질환진단특약 2112

지급구분	지 급 사 유
와이드 3대질환 진단보험금	암보장개시일 이후에 최초의 암(갑상선암, 기타피부암 및 대장점막내암 제외)으로 진단이 확정되었거나, 보험기간 중 최초의 뇌혈관질환 또는 허혈성심장질환으로 진단이 확정되었을 때 (단, 암, 뇌혈관질환 및 허혈성심장질환 각각 최초 1회에 한함)

주1) 암보장개시일은 계약일(부활일)부터 그 날을 포함하여 90일이 지난 날의 다음날로 함

• 무배당 소액암진단특약Ⅱ 2112

지급구분	지 급 사 유
소액암 진단보험금	보험기간 중 최초의 갑상선암, 기타피부암, 대장점막내암, 제자리암 또는 경계성 종양으로 진단이 확정되었을 때 (단, 갑상선암, 기타피부암, 대장점막내암, 제자리암 및 경계성 종양 각각 최초 1회에 한함)

• 무배당 암진단특약Ⅱ 2112

지급구분	지 급 사 유
암진단보험금	암보장개시일 이후에 최초의 암(갑상선암, 기타피부암 및 대장점막내암 제외)으로 진단이 확정되었을 때 (단, 최초 1회에 한함)

주1) 암보장개시일은 계약일(부활일)부터 그 날을 포함하여 90일이 지난 날의 다음날로 함

• 무배당 뇌출혈진단특약Ⅲ 2112

지급구분	지 급 사 유
뇌출혈 진단보험금	보험기간 중 최초의 뇌출혈로 진단이 확정되었을 때 (단, 최초 1회에 한함)

• 무배당 뇌경색증진단특약Ⅱ 2112



지급구분	지 급 사 유
뇌경색증 진단보험금	보험기간 중 최초의 뇌경색증으로 진단이 확정되었을 때 (단, 최초 1회에 한함)

• 무배당 뇌혈관질환진단특약 2112

지급구분	지 급 사 유
뇌혈관질환 진단보험금	보험기간 중 최초의 뇌혈관질환으로 진단이 확정되었을 때 (단, 최초 1회에 한함)

• 무배당 급성심근경색증진단특약Ⅲ 2112

지급구분	지 급 사 유
급성심근경색증 진단보험금	보험기간 중 최초의 급성심근경색증으로 진단이 확정되었을 때 (단, 최초 1회에 한함)

• 무배당 허혈성심장질환진단특약 2112

지급구분	지 급 사 유
허혈성심장질환 진단보험금	보험기간 중 최초의 허혈성심장질환으로 진단이 확정되었을 때 (단, 최초 1회에 한함)

• 무배당 계속받는암진단특약(15년갱신형) 2112

지급구분	지급사유
재진단암 진단보험금	재진단암 보장개시일 이후에 재진단암 (갑상선암, 기타피부암 및 대장점막내암 제외)으로 진단이 확정되었을 때

주1) 암보장개시일은 계약일(부활일)부터 그 날을 포함하여 90일이 지난 날의 다음날로 함

주2) 재진단암 보장개시일은 “첫 번째 재진단암 보장개시일”과 “두 번째 이후 재진단암 보장개시일”을 합한 것을 말하며, 특약을 부활(효력회복)하는 경우에도 동일함

－ 첫 번째 재진단암 보장개시일: “첫 번째 암(갑상선암, 기타피부암 및 대장점막내암 제외)” 진단 확정일부터 그 날을 포함하여 2년(갱신계약을 포함)이 지난 날의 다음 날

－ 두 번째 이후 재진단암 보장개시일: 직전 “재진단암(갑상선암, 기타피부암 및 대장점막내암 제외)”진단 확정일부터 그 날을 포함하여 2년(갱신계약을 포함)이 지난 날의 다음 날

주3) 재진단암(갑상선암, 기타피부암 및 대장점막내암 제외)은 재진단암 보장개시일 이후에 다음의 어느 하나에 해당하면서 약관에서 정한 암(갑상선암, 기타피부암 및 대장점막내암 제외)으로 진단 확정 받은 경우를 말함

－ 새로운 원발암, 동일장기 또는 타 부위에 전이된 암, 동일장기에 재발된 암, 암보장개시일 이후 발생한 암(갑상선암, 기타피부암 및 대장점막내암 제외)으로 진단 확정 받은 부위에 암세포가 남아있는 경우

• 무배당 표적항암약물허가치료특약(5년갱신형) 2112

지급구분	지급사유
표적항암 약물허가 치료보험금	암보장개시일 이후에 암으로 진단이 확정되고 그 암의 직접적인 치료를 목적으로 표적 항암약물허가치료를 받았거나, 보험기간 중 갑상선암, 기타피부암 또는 대장점막내암으로 진단이 확정되고 그 갑상선암, 기타피부암 또는 대장점막내암의 직접적인 치료를 목적으로 표적항암약물허가치료를 받았을 때 (단, 암, 갑상선암, 기타피부암 또는 대장점막내암 중 최초 1회에 한함)

주1) 암보장개시일은 계약일(부활일)부터 그 날을 포함하여 90일이 지난 날의 다음날로 함

• 무배당 항암방사선약물치료특약Ⅲ 2112

지급구분	지 급 사 유
항암방사선·약물치료 보험금	암보장개시일 이후에 암으로 진단이 확정되고 그 암의 직접적인 치료를 목적으로 항암 방사선치료 또는 항암약물치료를 받았을 때 (단, 항암방사선치료 또는 항암약물치료 둘 중 최초 1회에 한함) 보험기간 중 갑상선암, 기타피부암, 대장점막내암, 제자리암 또는 경계성종양으로 진단이 확정되고 그 갑상선암, 기타피부암, 대장점막내암, 제자리암 또는 경계성종양의 직접적인 치료를 목적으로 항암방사선치료 또는 항암약물치료를 받았을 때 (단, 갑상선암, 기타피부암, 대장점막내암, 제자리암 및 경계성종양 각각 항암방사선치료 또는 항암약물치료 둘 중 최초 1회에 한함)

주1) 암보장개시일은 계약일(부활일)부터 그 날을 포함하여 90일이 지난 날의 다음날로 함

• 무배당 입원보장특약Ⅲ 2112

지급구분	지 급 사 유
입원보험금	보험기간 중 질병 또는 재해로 인하여 그 직접적인 치료를 목적으로 입원하였을 때 (1일 이상 입원일수 1일당, 120일 한도)

• 무배당 수술보장특약Ⅲ 2112

지급구분	지 급 사 유
수술보험금	보험기간 중 질병 또는 재해로 인하여 그 직접적인 치료를 목적으로 수술·신생물 근치 방사선 조사 분류표에서 정한 수술을 받았을 때 (수술 1회당)

• 무배당 생활재해보장특약Ⅱ 2112

지급구분	지 급 사 유
재해장해보험금	보험기간 중 재해로 인하여 장해분류표에서 정한 각 장해지급률에 해당하는 장해상태가 되었을 때
재해화상 진단보험금	보험기간 중 재해로 인하여 화상으로 진단이 확정 되었을 때 (사고 1회당)
재해골절 (치아파절제외)보험금	보험기간 중 재해로 인하여 골절상태가 되었을 때 (사고 1회당)
재해깁스치료 (부목제외) 보험금	보험기간 중 재해로 인하여 그 직접적인 치료를 목적으로 깁스(Cast)치료를 받았을 때 (사고 1회당)

## • 무배당 후유장해보장특약 2112

지급구분	지 급 사 유
장해보험금	보험기간 중 장해분류표 중 동일한 재해 또는 재해 이외의 동일한 원인으로 여러 신체부위의 합산 장해지급률이 50% 이상인 장해상태가 되었을 때 (단, 최초 1회에 한함)

## 2-6. 무배당 우체국실속정기보험 2109

## □ 주요 특징

특 징
<ul style="list-style-type: none"> <li>○ 비갱신형 보험료로 사망과 50% 이상 중증장해 보장</li> <li>○ 특약 선택시 일상생활 재해 및 암, 뇌출혈, 급성심근경색증 추가 보장</li> <li>○ 고객 형편 및 목적에 맞게 순수형 또는 환급형 선택 가능</li> <li>○ 병이 있어도 3가지(건강관련) 간편고지로 간편하게 가입 (2종(간편가입))</li> <li>○ 세제혜택 : 근로소득자는 납입한 보험료(연간 100만원 한도)에 대하여 12% 세액공제</li> </ul>

## □ 가입요건

## ○ 주계약

구분	가입나이	보험기간	보험료 납입기간	보험료 납입주기	보험가입금액
1종 (일반가입)	순수형 환급형	만15 ~ 최대 70세	60, 70, 80, 90세 만기	5, 10, 15, 20, 30년납	월납
					1,000만원 ~4,000만원
2종 (간편가입)	순수형 환급형	35 ~ 최대 70세			월납
					1,000만원 ~2,000만원

주1) 보험가입금액은 500만원 단위로 가입 가능

주2) 1종(일반가입)과 2종(간편가입)의 중복가입은 불가하며, 다만, 순수형 및 환급형의 중복가입은 가입금액 이내에서 가능

## ○ 특약

## • 무배당 재해사망특약 2109, 무배당 생활재해보장특약 2109, 무배당 3대질병진단특약 2109

특약명	가입나이, 보험기간, 보험료 납입기간	보험가입금액
무배당 재해사망특약 2109	주계약과 동일	1,000만원~4,000만원 (주계약 보험가입금액 이내에서 500만원 단위)
무배당 생활재해보장특약 2109		
무배당 3대질병진단특약 2109		

주1) 상기 특약의 경우 1종(일반가입)에 한하여 부가 가능

## • 이륜자동차 운전 및 탑승중 재해 부담보 특약 2109, 지정대리청구서비스특약 2109,

장애인전용 보험전환특약 2007

## □ 간편고지에 관한 사항(2중(간편가입)에 한함)

간편고지에 관한 사항	
○ 이 상품은 “간편고지”상품으로 유병력자 등 일반심사보험에 가입하기 어려운 피보험자를 대상으로 함	
○ 간편고지란 보험시장에서 소외되고 있는 유병력자나 고연령자 등이 보험에 가입할 수 있도록 간소화된 계약 전 고지의무 사항을 활용하여 계약심사 과정을 간소화함을 의미함	
○ 간편고지 상품은 일반심사보험에 가입하기 어려운 피보험자를 대상으로 하므로, 일반심사보험보다 보험료가 다소 높으며, 일반심사를 할 경우 이 보험보다 저렴한 일반심사보험에 가입할 수 있음 (다만, 일반심사보험의 경우 건강 상태나 가입나이에 따라 가입이 제한될 수 있으며 보장하는 담보에는 차이가 있을 수 있음)	
○ 이 상품 가입시 간편고지상품과 일반심사보험의 보험료 수준을 비교하여 설명하고, 이에 대한 계약자 확인을 받아야 함	
○ 이 상품 가입 후 계약일부터 3개월 이내에 일반심사보험 가입을 희망하는 경우, 일반계약 심사를 통하여 일반 심사보험((무)우체국실속정기보험 2109 1중(일반가입))에 청약할 수 있음. 다만, 본 계약의 보험금이 이미 지급되었거나 청구서류를 접수한 경우에는 그러하지 않음. 일반심사보험((무)우체국실속정기보험 2109 1중(일반가입))에 가입하는 경우에는 본 계약을 무효로 하며 이미 납입한 보험료를 보험계약자에게 돌려드립니다	

## □ 보장내용

## ○ 주계약

지급구분	지 급 사 유
만기보험금	보험기간이 끝날 때까지 살아 있을 때(환급형에 한함)
사망보험금	보험기간 중 사망하였을 때
장해보험금	보험기간 중 장애분류표 중 동일한 재해 또는 재해 이외의 동일한 원인으로 여러 신체 부위의 합산 장애지급률이 50% 이상인 장애상태가 되었을 때 (보험기간 중 최초 1회에 한하여 지급함)

## ※ 플러스보험기간(약관에서 정한 플러스보험기간이 적용되는 경우에 한함)

지급구분	지 급 사 유
플러스사망보험금	플러스보험기간 중 사망하였을 때
플러스장해보험금	플러스보험기간 중 장애분류표 중 동일한 재해 또는 재해 이외의 동일한 원인으로 여러 신체부위의 합산 장애지급률이 50% 이상인 장애상태가 되었을 때 (플러스보험기간 중 최초 1회에 한하여 지급함)

주1) 플러스보험기간이란 보험기간이 만료되는 시점에 플러스적립금이 발생하는 경우, 보험기간 만료 후부터 10년동안 자동으로 연장되어 추가적인 보장을 받는 기간

## ○ 특약

## • 무배당 재해사망특약 2109

지급구분	지 급 사 유
교통재해사망보험금	보험기간 중 교통재해를 직접적인 원인으로 사망하였을 때
일반재해사망보험금	보험기간 중 일반재해를 직접적인 원인으로 사망하였을 때

## • 무배당 생활재해보장특약 2109

지급구분	지 급 사 유
재해장해보험금	보험기간 중 재해를 직접적인 원인으로 장해분류표에서 정한 각 장해지급률에 해당하는 장해상태가 되었을 때
재해입원보험금	보험기간 중 재해로 인하여 그 직접적인 치료를 목적으로 4일 이상 입원하였을 때 (3일 초과 입원일수1일당, 120일 한도)
재해골절(치아과절제외) 보험금	보험기간 중 재해로 인하여 골절상태가 되었을 때 (사고 1회당)
재해깁스치료(부목제외) 보험금	보험기간 중 재해로 인하여 그 직접적인 치료를 목적으로 깁스(Cast)치료를 받았을 때 (사고 1회당)

• 무배당 3대질병진단특약 2109

지급구분	지 급 사 유
3대질병 진단보험금	보험기간 중 암보장개시일 이후에 최초의 암으로 진단이 확정되었거나, 보험기간 중 최초의 갑상선암, 기타피부암, 대장점막내암, 제자리암, 경계성종양, 뇌출혈 또는 급성심근경색증으로 진단이 확정 되었을 때(다만, 암, 갑상선암, 기타피부암, 대장점막내암, 제자리암, 경계성종양, 뇌출혈 또는 급성심근경색증 각각 최초 1회에 한하여 지급함)

주1) 암보장개시일은 계약일(부활일)부터 그 날을 포함하여 90일이 지난 날의 다음날로 함

## 2-7. 무배당 우리가족암보험 2109

### □ 주요 특징

특 징
<ul style="list-style-type: none"> <li>○ 보험료가 저렴하며 암 진단 시 3,000만원까지 지급</li> <li>○ 고액암(백혈병, 뇌종양, 골종양, 췌장암, 식도암 등) 진단 시 6,000만원까지 지급</li> <li>○ 한번 가입으로 평생 보장 가능 (종신갱신형 혹은 100세만기 중 선택)</li> <li>○ 고객의 필요에 따라 일반형 주계약 및 특약을 갱신(1종) · 비갱신(2종) 선택형으로 가입 가능</li> <li>○ 실버형(3종)은 고연령이나 만성질환(고혈압 및 당뇨병질환자)이 있어도 가입 가능</li> <li>○ (소액암진단특약) 일반형 가입시 소액암진단보험금을 100만 원부터 최대 1,000만 원까지, 고객이 필요에 따라 진단보험금 선택</li> <li>○ (이차암보장특약 가입) 두 번째 암 진단시 보장</li> <li>○ (이차암보장특약 가입) 암 진단시 종신까지 보험료 납입면제</li> <li>○ (암진단생활비특약 가입) 암 진단시 소득상실을 보전하기 위해 암진단생활자금을 매월 최고 50만원씩 5년간 지급(1구좌 기준)</li> <li>○ 세제혜택 : 근로소득자는 납입한 보험료(연간 100만원 한도)에 대하여 12% 세액공제</li> </ul>

### □ 가입요건

#### ○ 주계약

#### • 일반형[1종(갱신형)]

구분	가입나이	보험기간	납입기간	가입한도액 (구좌수)
최초계약	0~65세	10년 만기 (종신갱신형)	전기납 (월납)	1구좌
갱신계약	10세 이상			(0.5구좌 단위)

## • 일반형[2종(비갱신형), 순수형/중도환급형]

가입나이	보험기간	납입기간	납입주기	가입한도액 (구좌수)
0~50세	100세 만기	5,10,15,20,30년납	월납	1구좌 (0.5구좌 단위)
51~60세		5,10,15,20년납		
61~65세		5,10,15년납		

• 실버형[3종(갱신형)]

구분	가입나이	보험기간	납입기간	가입한도액 (구좌수)
최초계약	61~80세	10년 만기 (종신갱신형)	전기납 (월납)	1구좌 (0.5구좌 단위)
갱신계약	71세 이상			

○ 특약

• 무배당 소액암진단특약 2109(주계약 일반형 가입시 의무부가)

– 1종(갱신형)

구분	가입나이	보험기간	납입기간	가입한도액(구좌 수)
최초계약	0~65세	10년 만기 (종신갱신형)	전기납 (월납)	주계약 보험가입금액 내에서 1구좌 (0.1구좌 단위)
갱신계약	10세 이상			

– 2종(비갱신형)

가입나이	보험기간	납입기간	납입주기	가입한도액(구좌 수)
0~50세	100세 만기	5,10,15,20,30년납	월납	주계약 보험가입금액 내에서 1구좌 (0.1구좌 단위)
51~60세		5,10,15,20년납		
61~65세		5,10,15년납		

• 무배당 이차암보장특약 2109, 무배당 암진단생활비특약 2109

– 1종(갱신형)

구분	가입나이	보험기간	납입기간	가입한도액(구좌 수)
최초계약	0~65세	10년 만기 (종신갱신형)	전기납 (월납)	주계약 보험가입금액 내에서 1구좌 (0.5구좌 단위)
갱신계약	10세 이상			

– 2종(비갱신형)

가입나이	보험기간	납입기간	납입주기	가입한도액(구좌 수)
0~50세	100세 만기	5,10,15,20,30년납	월납	주계약 보험가입금액 내에서 1구좌 (0.5구좌 단위)
51~60세		5,10,15,20년납		
61~65세		5,10,15년납		

※ 특약의 경우, [1종(갱신형)]은 주계약 일반형[1종(갱신형)]에만 부가 가능하고, [2종(비갱신형)]은 주계약 일반형[2



종(비갱신형))에만 부가 가능

- 지정대리청구서비스특약 2109, 장애인전용보험전환특약 2007

□ 갱신에 관한 사항 (갱신형에 한함)

갱신절차	<ul style="list-style-type: none"> <li>○ 보험기간 만료일 30일 전까지 계약자에게 서면 또는 전화(음성녹음)안내 (보험료 등 변경내용) → 보험기간 만료일 15일 전까지 계약자의 별도 의사표시가 없으면 자동갱신 → 계약자가 갱신 거절의사를 통지하면 계약 종료</li> <li>○ 일반형[1종(갱신형)] 또는 실버형[3종(갱신형)]의 경우, 피보험자에게 암진단보험금(단, 실버형의 경우 갑상선암, 기타피부암, 대장점막내암, 제자리암 및 경계성 종양 제외) 지급사유가 발생한 경우에는 계약을 갱신하지 않음</li> <li>○ (무)소액암진단특약 2109[1종(갱신형)]의 경우, 피보험자에게 소액암진단보험금 지급사유가 더 이상 발생할 수 없는 경우에는 특약을 갱신하지 않음.</li> <li>○ (무)이차암보장특약2109[1종(갱신형)]의 경우, 피보험자가 암보장개시일 이후에 첫 번째 암으로 진단이 확정되었을 때에는 이 특약은 더 이상 갱신되지 않으며, 이 특약의 보험기간을 피보험자 종신까지로 함</li> <li>○ (무)암진단생활비특약2109[1종(갱신형)]의 경우, 피보험자에게 암진단생활자금 지급사유가 발생한 경우에는 특약을 갱신하지 않음</li> </ul>
갱신계약 보험료	○ 갱신계약의 보험료는 나이의 증가, 적용기초율의 변동 등의 사유로 인상될 수 있음

□ 보험료 할인에 관한 사항

1. 피보험자가 B형 간염 항체 보유시 항체보유 사실을 증명할 수 있는 서류를 제출하고 체신관서가 확인시에는 서류제출시점 이후의 차회보험료부터 영업보험료(갱신계약 영업보험료 포함)의 3%를 할인하여 영수함. 다만, 제1회 보험료는 할인에서 제외
2. 3종(실버형)의 경우, 체신관서는 계약자 또는 피보험자가 계약일부터 보험기간 이내에 피보험자의 건강검진결과(건강검진결과 제출일 직전 1년 이내의 검진결과)를 제출하여 다음의 요건을 모두 충족하는 경우 건강검진결과 제출일 이후 차회보험료부터 보험기간 만료일까지 영업보험료의 5%를 할인하여 이를 영수함. 다만, 제1회 보험료는 할인에서 제외되며, 갱신계약의 경우도 갱신일을 계약일로 하여 위 내용을 동일하게 적용함
  - 1) 고혈압(수축기혈압이 140mmHg이상이거나 이완기혈압이 90mmHg이상 또는 고혈압 약물을 복용하고 있는 경우)이 없을 것
  - 2) 당뇨병(공복혈당이 126mg/dL이상이거나 의사진단을 받았거나 혈당강하제복용 또는 인슐린 주사를 투여받는 경우)이 없을 것
3. 3종(실버형)의 경우, '1항' 및 '2항'의 할인이 동시에 해당되는 경우에는 중복할인이 적용되지 않고 '2항'의 할인을 적용함

□ 보장내용

○ 주계약

• 일반형[1종(갱신형)]

지급구분	지급사유
암진단보험금	암보장개시일 이후에 최초의 암으로 진단이 확정되었을 때 (단, 최초 1회에 한함)
건강관리자금	보험기간이 끝날 때까지 살아 있을 때

주1) 암보장개시일은 계약일(부활일)부터 그 날을 포함하여 90일이 지난 날의 다음날로 함(피보험자 나이가 15세 미만인 경우 암보장개시일은 계약일(부활일)로 함)

• 일반형[2종(비갱신형)]

－ 순수형

지급구분	지급사유
암진단보험금	암보장개시일 이후에 최초의 암으로 진단이 확정되었을 때 (단, 최초 1회에 한함)

주1) 암보장개시일은 계약일(부활일)부터 그 날을 포함하여 90일이 지난 날의 다음날로 함(피보험자 나이가 15세 미만인 경우 암보장개시일은 계약일(부활일)로 함)

－ 중도환급형

지급구분	지급사유
암진단보험금	암보장개시일 이후에 최초의 암으로 진단이 확정되었을 때 (단, 최초 1회에 한함)
건강관리자금	보험기간 중 80세 계약해당일에 살아 있을 때

주1) 암보장개시일은 계약일(부활일)부터 그 날을 포함하여 90일이 지난 날의 다음날로 함(피보험자 나이가 15세 미만인 경우 암보장개시일은 계약일(부활일)로 함)

• 실버형[3종(갱신형)]

지급구분	지급사유
암진단보험금	암보장개시일 이후에 최초의 암으로 진단이 확정되었을 때 (단, 최초 1회에 한함)
	보험기간 중 최초의 갑상선암, 기타피부암, 대장점막내암, 제자리암 또는 경계성 종양으로 진단이 확정되었을 때 (단, 각각 최초 1회에 한함)
건강관리자금	보험기간이 끝날 때까지 살아 있을 때

주1) 암보장개시일은 계약일(부활일)부터 그 날을 포함하여 90일이 지난 날의 다음날로 함

○ 특약

• 무배당 소액암진단특약 2109

－ 1종(갱신형)

지급구분	지급사유
소액암진단보험금	보험기간 중 최초의 갑상선암, 기타피부암, 대장점막내암, 제자리암 또는 경계성 종양으로 진단이 확정 되었을 때 (단, 각각 최초 1회에 한함)

－ 2종(비갱신형)

지급구분	지급사유
소액암진단보험금	보험기간 중 최초의 갑상선암, 기타피부암, 대장점막내암, 제자리암 또는 경계성 종양으로 진단이 확정 되었을 때 (단, 각각 최초 1회에 한함)

• 무배당 이차암보장특약 2109

– 1종(갱신형)

지급구분	지급사유
이차암진단보험금	이차암보장개시일 이후에 이차암으로 진단이 확정되었을 때 (단, 최초 1회에 한함)
건강관리자금	보험기간이 끝날 때까지 살아 있을 때

주1) 암보장개시일은 계약일(부활일)부터 그 날을 포함하여 90일이 지난 날의 다음날로 함(피보험자 나이가 15세 미만인 경우 암보장개시일은 계약일(부활일)로 함)

주2) 이차암보장개시일은 첫 번째 암 진단 확정일부터 그 날을 포함하여 1년이 지난 날로 함

– 2종(비갱신형)

지급구분	지급사유
이차암진단보험금	이차암보장개시일 이후에 이차암으로 진단이 확정되었을 때 (단, 최초 1회에 한함)

주1) 암보장개시일은 계약일(부활일)부터 그 날을 포함하여 90일이 지난 날의 다음날로 함(피보험자 나이가 15세 미만인 경우 암보장개시일은 계약일(부활일)로 함)

주2) 이차암보장개시일은 첫 번째 암 진단 확정일부터 그 날을 포함하여 1년이 지난 날로 함

• 무배당 암진단생활비특약 2109

– 1종(갱신형)

지급구분	지급사유
암진단생활자금	암보장개시일 이후에 최초의 암으로 진단이 확정되었을 때 (단, 최초 1회에 한함)
건강관리자금	보험기간이 끝날 때까지 살아 있을 때

주1) 암보장개시일은 계약일(부활일)부터 그 날을 포함하여 90일이 지난 날의 다음날로 함(피보험자 나이가 15세 미만인 경우 암보장개시일은 계약일(부활일)로 함)

– 2종(비갱신형)

지급구분	지급사유
암진단생활자금	암보장개시일 이후에 최초의 암으로 진단이 확정되었을 때 (단, 최초 1회에 한함)

주1) 암보장개시일은 계약일(부활일)부터 그 날을 포함하여 90일이 지난 날의 다음날로 함(피보험자 나이가 15세 미만인 경우 암보장개시일은 계약일(부활일)로 함)

## 2-8. 무배당 더든든한우체국자녀지킴이보험 2203

## □ 주요 특징

특 징	
○ 출생시부터 최대 100세까지 꼭 필요한 보장만 담은 어린이 종합보험	
○ 태아부터 최대 20세까지 폭 넓게 가입 가능한 어린이보험	
○ 보험금 면책 및 감액기간 없이 가입 즉시 100%보장	
○ 가입 목적 및 보험료 수준에 따라 1종(30세만기) 또는 2종(80/100세만기) (순수형/환급형) 중 선택하여 가입가능	
○ 장해, 골절, 깁스 등 재해관련 일상생활 위험을 주계약에서 기본 보장	
○ 태아가 특약 가입시 선천이상, 신생아질병은 물론 산모 위험까지 보장 가능	
○ 다양한 특약 구성으로 암 진단 및 치료(입원, 수술, 통원), 뇌·심장질환 진단, 질병·재해 입원 및 수술 등 고객의 필요에 따른 맞춤형 상품설계	
○ 성인질환 진단·입원·수술 및 사망 보장까지 미래 성인기 대비 맞춤형 설계 가능	
○ 세제 혜택 : 근로소득자는 납입한 보험료(연간 100만 원 한도)에 대하여 12% 세액공제	

## □ 가입요건

## ○ 주계약

- 1종(기본형), 2종(든든형)(순수형/환급형)

상품유형	보험기간	가입나이	납입기간	납입주 기	보험가입금액
1종 (기본형)	30세 만기	0~10세	5, 10, 15, 20 년납	월납	1,000만원 ~ 2,000만원 (1,000만원 단위)
		11~15세	5, 10, 15 년납		
		16~20세	5, 10 년납		
2종 (든든형)	80, 100세만기	0~20세	5, 10, 15, 20, 30 년납		

주1) 임신 사실이 확인된 태아도 가입 가능함

## ○ 특약

- 무배당 선천이상특약Ⅱ 2109, 무배당 신생아보장특약 2203, 무배당산모보장특약 2203

특약명	가입나이	보험기간	납입기 간	보험가입금액	부가방 법
무배당 선천이상특약Ⅱ 2109	임신 23주 이내 태아	3년	전기납	1,000만원(고 정)	의무부가
무배당 신생아보장특약 2203		1년			
무배당 산모보장특약 2203	17~45세 (임신 23주 이내 산모)	1년(단, 분만후 42일까지)			선택

- 무배당 어린이보장특약 2203, 무배당 어린이교통재해특약 2203

보험기간	가입나이	납입기간	납입주기	보험가입금액
30세 만기	0~10세	5, 10, 15, 20 년납	월납	1,000만원 ~ 2,000만원 (주계약 보험가입금액 이내에서 1,000만원 단위)
	11~15세	5, 10, 15 년납		
	16~20세	5, 10 년납		

주1) 임신 사실이 확인된 태아도 가입 가능함

- 무배당 2대질병진단특약 2203, 무배당 입원비특약 2203, 무배당 수술비특약 2203, 무배당 암진단비특약 2203

보험기간	가입나이	납입기간	납입주기	보험가입금액
30세 만기	0~10세	5, 10, 15, 20 년납	월납	1,000만원 ~ 2,000만원 (주계약 보험가입금액 이내에서 1,000만원 단위)
	11~15세	5, 10, 15 년납		
	16~20세	5, 10 년납		
80, 100세만기	0~20세	5, 10, 15, 20, 30 년납		

주1) 임신 사실이 확인된 태아도 가입 가능함

- 무배당 암치료비특약 2203

보험기간	가입나이	납입기간	납입주기	보험가입금액
30세 만기	0~10세	5, 10, 15, 20 년납	월납	500만원 ~ 1,000만원 (주계약 보험가입금액 이내에서 500만원 단위)
	11~15세	5, 10, 15 년납		
	16~20세	5, 10 년납		
80, 100세만기	0~20세	5, 10, 15, 20, 30 년납		

주1) 임신 사실이 확인된 태아도 가입 가능함

- 무배당 성인질환보장특약 2203

보험기간	가입나이	납입기간	납입주기	보험가입금액
80, 100세만기	15~20세	5, 10, 15, 20, 30 년납	월납	1,000만원 ~ 2,000만원 (주계약 보험가입금액 이내에서 1,000만원 단위)

주1) 주계약2종(든든형)에만 부가 가능

- 무배당 정기사망특약Ⅲ 2109

보험기간	가입나이	납입기간	납입주기	보험가입금액
80, 100세만기	만15~20세	5, 10, 15, 20, 30 년납	월납	1,000만원 ~ 2,000만원 (주계약 보험가입금액 이내에서 1,000만원 단위)

주1) 주계약2종(든든형)에만 부가 가능

- 이륜자동차 운전 및 탑승중 재해 부담보 특약 2109, 지정대리청구서비스특약 2109, 장애인전용 보험전환특약 2007

☐ 보장내용

- 주계약

지급구분	지급사유
만기보험금	보험기간이 끝날 때까지 살아 있을 때 (1종(기본형) 및 2종(든든형)(환급형)에 한함)
재해장해보험금	재해로 인하여 장해분류표에서 정한 각 장해지급률에 해당하는 장해상태가 되었을 때
재해골절(치아과절 제외)보험금	출산손상 또는 재해로 인하여 골절상태가 되었을 때 (사고 1회당)
재해깁스치료(부목제외)보험금	재해로 인하여 그 직접적인 치료를 목적으로 깁스(Cast)치료를 받았을 때 (사고 1회당)

## ○ 특약

## • 무배당 선천이상특약Ⅱ 2109

지급구분	지급사유
선천이상입원보험금	선천이상으로 진단이 확정되고, 그 직접적인 치료를 목적으로 4일 이상 입원 시 (3일 초과 입원일수 1일당, 120일 한도)
선천이상(허유착증제외)수술보험금	선천이상(허유착증제외)으로 진단이 확정되고, 그 직접적인 치료를 목적으로 수술 시 (수술 1회당)
허유착증수술보험금	허유착증으로 진단이 확정되고, 그 직접적인 치료를 목적으로 수술 시 (수술 1회당)

## • 무배당 신생아보장특약 2203

지급구분	지급사유
저체중아출생보험금	출생시 체중이 2.0kg 미만 시 (최초 1회에 한함)
저체중아입원보험금	출생시 체중이 2.0kg미만이고, 저체중질환의 직접적인 치료를 목적으로 3일 이상 입원 시 (2일 초과 입원일수 1일당, 60일 한도)
3대주요선천이상진단보험금	최초의 3대주요선천이상 진단 확정 시 (최초 1회에 한함)
구순구개열진단보험금	최초의 구순구개열(언청이) 진단 확정 시 (최초 1회에 한함)
다지증진단보험금	최초의 다지증 진단 확정 시 (최초 1회에 한함)
신생아뇌출혈진단보험금	최초의 신생아 뇌출혈 진단 확정 시(최초1회에 한함)
주산기질환입원보험금	주산기질환으로 진단이 확정되고, 그 직접적인 치료를 목적으로 4일 이상 입원 시 (3일 초과 입원일수 1일당, 120일 한도)
주산기질환수술보험금	주산기질환으로 진단이 확정되고, 그 직접적인 치료를 목적으로 수술 시 (수술 1회당)

## • 무배당 산모보장특약 2203

지급구분	지급사유
유산입원보험금	유산으로 진단이 확정되고, 그 직접적인 치료를 목적으로 4일 이상 입원 시 (3일 초과 입원일수 1일당, 120일 한도)
유산수술보험금	유산으로 진단이 확정되고, 그 직접적인 치료를 목적으로 수술 시 (수술 1회당)
임신·출산질환입원보험금	임신·출산질환으로 진단이 확정되고, 그 직접적인 치료를 목적으로 4일 이상 입원 시 (3일 초과 입원일수 1일당, 120일 한도)
임신·출산질환수술보험금	임신·출산질환으로 진단이 확정되고, 그 직접적인 치료를 목적으로 수술 시 (수술 1회당)

• 무배당 어린이보장특약 2203

지급구분	지급사유
소아암 진단보험금	최초의 소아암 진단 확정 시 (최초 1회에 한함)
어린이다발성질환입원보험금	어린이다발성질환으로 진단이 확정되고, 그 직접적인 치료를 목적으로 4일 이상 입원 시 (3일 초과 입원일수 1일당, 120일 한도)
응급실내원보험금	응급실 내원 진료비 대상자에 해당 시 (내원 1회당)
어린이개흉심장수술보험금	최초의 어린이개흉심장수술 시 (최초 1회에 한함)
말기신부전증진단보험금	최초의 말기신부전증 진단 확정 시 (최초 1회에 한함)
특정중대수술보험금	최초의 조혈모세포이식수술 또는 5대장기이식수술 시 (각각 최초 1회에 한함)
재해화상진단보험금	재해로 인하여 화상 진단 확정 시 (사고 1회당)

• 무배당 어린이교통재해특약 2203

지급구분	지급사유
교통재해장해보험금	교통재해로 인하여 장해분류표에서 정한 각 장해지급률에 해당하는 장해 상태 시
교통재해입원보험금	교통재해로 인하여 그 직접적인 치료를 목적으로 입원 시 (1일 이상 입원일수 1일당, 120일 한도)
교통재해중환자실입원보험금	교통재해로 인하여 그 직접적인 치료를 목적으로 중환자실에 입원 시 (1일 이상 입원일수 1일당, 60일 한도)
교통재해중대수술보험금	교통재해로 인하여 그 직접적인 치료를 목적으로 중대한 수술 시 (수술 1회당)

• 무배당 2대질환진단특약 2203

지급구분	지급사유
뇌출혈진단보험금	최초의 뇌출혈 진단 확정 시 (최초 1회에 한함)
뇌경색증진단보험금	최초의 뇌경색증 진단 확정 시 (최초 1회에 한함)
뇌혈관질환진단보험금	최초의 뇌혈관질환 진단 확정 시 (최초 1회에 한함)
급성심근경색증진단보험금	최초의 급성심근경색증 진단 확정 시 (최초 1회에 한함)
허혈성심장질환진단보험금	최초의 허혈성심장질환 진단 확정 시 (최초 1회에 한함)

• 무배당 성인질환보장특약 2203

지급구분	지급사유
12대성인질환입원보험금	12대성인질환으로 진단이 확정되고, 그 직접적인 치료를 목적으로 4일 이상 입원 시 (3일 초과 입원일수 1일당, 120일 한도)
12대성인질환수술보험금	12대성인질환으로 진단이 확정되고, 그 직접적인 치료를 목적으로 수술 시 (수술 1회당)
대상포진진단보험금	최초의 대상포진 진단 확정 시 (최초 1회에 한함)
통풍진단보험금	최초의 통풍 진단 확정 시 (최초 1회에 한함)
당뇨병(당화혈색소 6.5%이상) 진단보험금	최초의 당뇨병(당화혈색소 6.5%이상) 진단 확정 시 (최초 1회에 한함)

• 무배당 정기사망특약Ⅲ 2203



지급구분	지급사유
사망보험금	보험기간 중 사망 시

## • 무배당 입원비특약 2203

지급구분	지급사유
입원보험금	질병 또는 재해로 인하여 그 직접적인 치료를 목적으로 입원하였을 때 (1일 이상 입원일수 1일당, 120일 한도)
중환자실입원보험금	질병 또는 재해로 인하여 그 직접적인 치료를 목적으로 중환자실에 입원하였을 때 (1일 이상 입원일수 1일당, 60일 한도)
상급종합병원입원보험금	질병 또는 재해로 인하여 그 직접적인 치료를 목적으로 4일 이상 상급종합병원에 입원하였을 때 (3일 초과 입원일수 1일당, 120일 한도)

## • 무배당 수술비특약 2203

지급구분	지급사유
수술보험금	질병 또는 재해로 인하여 그 직접적인 치료를 목적으로 수술을 받았을 때 (수술 1회당)
특정중대수술보험금	최초의 조혈모세포이식수술 또는 5대장기이식수술을 받았을 때 (각각 최초 1회에 한함)

## • 무배당 암진단비특약 2203

지급구분	지급사유
암진단보험금	최초의 암으로 진단 확정되었을 때 (최초 1회에 한함)
	최초의 갑상선암, 기타피부암, 대장점막내암, 제자리암 또는 경계성 종양으로 진단 확정되었을 때 (각각 최초 1회에 한함)

## • 무배당 암치료비특약 2203

지급구분	지급사유
암직접치료입원보험금	암으로 진단이 확정되고, 그 직접적인 치료를 목적으로 4일 이상 입원(단, 요양병원 제외)하였을 때 (3일 초과 입원일수 1일당, 120일 한도)
	갑상선암, 기타피부암, 대장점막내암, 제자리암 또는 경계성 종양으로 진단이 확정되고, 그 직접적인 치료를 목적으로 4일 이상 입원(단, 요양병원 제외)하였을 때 (3일 초과 입원일수 1일당, 120일 한도)
암수술보험금	암으로 진단이 확정되고, 그 직접적인 치료를 목적으로 수술을 받았을 때 (수술 1회당)
	갑상선암, 기타피부암, 대장점막내암, 제자리암 또는 경계성 종양으로 진단이 확정되고, 그 직접적인 치료를 목적으로 수술을 받았을 때 (수술 1회당)
암통원보험금	암, 갑상선암, 기타피부암, 대장점막내암, 제자리암 또는 경계성 종양으로 진단이 확정되고, 그 직접적인 치료를 목적으로 통원하였을 때 (통원 1회당)

## 2-9. 무배당 어깨동무보험 2109

□ 주요 특징

특 징
<ul style="list-style-type: none"> <li>○ 가입자 선택의 폭 확대 : 부양자 사망 시 장애인에게 생활안정자금을 지급하는 ‘생활보장형’, 장애인의 암 발병 시에 치료비용을 지급하는 ‘암보장형’, 장애인의 재해사고 시 사망은 물론 각종 치료비를 보장하는 ‘상해보장형’ 중, 여건에 맞게 가입</li> <li>○ 장애인에게 적용되는 가입 장벽 완화 : 보험가입시 장애인에게 적용되는 고지사항을 생략하거나 최대한 완화하여 가입 용이</li> <li>○ 장애인전용보험만의 세제 혜택 : 근로소득자는 납입한 보험료(연간 100만원 한도)에 대하여 15% 세액공제, 증여세 면제(보험수익자가 장애인인 경우 연간 4,000만원 한도) 등</li> <li>○ 가입나이 확대 : 어린이와 고령자도 가입 가능</li> <li>○ 장애로 인한 추가지출이 많은 장애인 가구의 경제적 여건을 고려한 저렴한 보험료</li> <li>○ 건강관리자금 지급 : 상해보장형의 경우, 매 2년마다 건강관리자금 지급으로 각종 질환 조기진단 및 사전예방 자금으로 활용</li> </ul>

□ 가입요건

○ 주계약

상품유형	보험기간	가입나이		납입기간	납입주기
1종(생활보장형)	10년 만기	주피보험자	만15~60세	일시납	일시납 월납
	20년 만기	장애인	0~70세	5년납	
2종(암보장형)	80세 만기	0~70세		10년납	
3종(상해보장형)	10년 만기	만15~70세		20년납	월납
상품유형		가입한도액			
1종(생활보장형)		4,000만원		(500만원 단위)	
2종(암보장형)		3,000만원			
3종(상해보장형)		1,000만원			

주1) 1종, 2종은 50세 이상 가입자의 경우 80세 만기 5년납에 한함

- 특약 : 지정대리청구서비스특약 2109

□ 보장내용

- 1종(생활보장형)

지급구분	지급사유
장애인 생활안정자금	주피보험자가 사망하고 장애인 생존 시
재해장해보험금	주피보험자가 재해로 장애상태가 되고 장애인 생존 시
만기보험금	장애인 만기 생존 시

- 2종(암보장형)

지급구분	지급사유
암진단보험금	암보장개시일 이후에 최초로 암 진단 확정 시(최초 1회에 한함)
	보험기간 중 최초로 갑상선암, 기타피부암, 대장점막내암, 제자리암 또는 경계성 종양으로 진단 확정 시(각각 최초 1회에 한함)
만기보험금	만기 생존 시

주1) 암보장개시일은 계약일(부활일)부터 그 날을 포함하여 90일이 지난 날의 다음날로 함(피보험자 나이가 15세 미만인 경우 암보장개시일은 계약일(부활일)로 함)

• 3종(상해보장형)

지급구분	지급사유
재해사망보험금	재해로 사망 시
재해수술보험금	재해로 수술 시 (수술 1회당)
재해골절(치아파절제외) 보험금	재해로 골절 시 (사고 1회당)
건강관리자금	가입 후 매 2년마다 계약해당일에 살아 있을 때(단, 보험기간 중에만 지급)

□ 가입자의 자격요건 등

- 장애인의 범위 : “장애인복지법” 제32조에 의하여 등록된 장애인 및 “국가유공자등예우및지원에 관한법률” 제6조에 의하여 등록된 상이자
- 청약 시 구비서류 : 장애인등록증, 장애인복지카드 또는 국가유공자증 사본
  - 상이자의 경우, 국가유공자증에 기재된 상이등급(1~7급)으로 확인
- 1종(생활보장형)의 경우, “계약자 = 주피보험자”
- 1종(생활보장형) “장애인생활안정자금”의 보험수익자는 장애인으로 한정되며, 변경 불가

## 2-10. 무배당 에버리치상해보험 2109

### □ 주요 특징

특 징
<ul style="list-style-type: none"> <li>○ 교통사고나 각종 재해로 인한 장해, 수술 또는 골절 시 치료비용 체계적으로 보장</li> <li>○ 한번 가입으로 90세까지 보장 및 휴일재해 사망보장 강화</li> <li>○ 세제 혜택 : 근로소득자는 납입한 보험료(연간 100만원 한도)에 대하여 12% 세액공제</li> </ul>

### □ 가입요건

#### ○ 주계약

보험기간	가입나이	납입기간	가입한도액
90세 만기	만15~50세	10, 15, 20, 30년납	1,000만원 (500만원 단위)
	51~60세	10, 15, 20년납	
	61~65세	10, 15년납	
	66~70세	10년납	

- 특약 : 이륜자동차 운전 및 탑승중 재해 부담보 특약 2109, 지정대리청구서비스특약 2109, 장애인전용보험전환특약 2007

### □ 보장내용

#### ○ 주계약

지급구분	지급사유
사망보험금	교통재해로 사망 시
	일반재해로 사망 시
재해장해생활자금	동일한 재해로 여러 신체부위의 합산 장해지급률이 50% 이상 장해 시
재해장해보험금	재해로 장해지급률 중 3% 이상 50% 미만 장해 시
재해입원보험금	재해로 4일 이상 입원 시 (3일 초과 입원일수 1일당, 120일 한도)
재해수술보험금	재해로 수술 시 (수술 1회당)
재해골절(치아파절제외)보험금	재해로 골절 시 (사고 1회당)
만기보험금	만기 생존 시

## 2-11. 무배당 우체국예금저축보험 2109

## □ 주요 특징

특 징	
○ 1종(휴일재해보장형) : ‘우체국 장병내일준비적금’ 가입시 무료로 가입	
○ 2종(주니어보장형) : ‘우체국 아이LOVE적금’ 가입시 무료로 가입	
○ 3종(청년우대형) : 우체국예금 신규가입 고객 중 가입기준을 충족할 경우 무료로 가입 가능	

## □ 가입요건

상품유형	보험기간	가입나이	보험료 납입기간	보험료 납입주기	가입한도액
1종(휴일재해보장형)	1년 만기	만 15세 이상	1년납	연납	1구좌
2종(주니어보장형)		0~19세			1구좌
3종(청년우대형)		20~34세			1구좌

## □ 보장내용

## • 1종(휴일재해보장형)

지급구분	지급사유
휴일재해사망보험금	휴일에 재해로 사망하였거나 장해지급률이 80%이상인 장해상태가 되었을 때

## • 2종(주니어보장형)

지급구분	지급사유
소아암진단보험금	암보장개시일 이후에 최초의 소아암으로 진단이 확정되었을 때 (단, 최초 1회에 한함)
재해장해보험금	재해로 인하여 장해분류표에서 정한 각 장해지급률에 해당하는 장해상태가 되었을 때
재해화상진단보험금	재해로 인하여 화상으로 진단이 확정되었을 때 (사고 1회당)
식중독입원보험금	식중독으로 진단이 확정되고, 그 직접적인 치료를 목적으로 4일 이상 입원하였을 때 (3일 초과 입원일수 1일당, 120일 한도)
재해외모수술보험금	재해로 인하여 외모상해의 직접적인 치료를 목적으로 외모수술을 받았을 때(수술 1회당)

주1) 암보장개시일은 계약일(부활일)부터 그 날을 포함하여 90일이 지난 날의 다음날로 함(피보험자 나이가 15세 미만인 경우 암보장개시일은 계약일(부활일)로 함)

## • 3종(청년우대형)

지급구분	지급사유
재해수술보험금	재해로 인하여 그 직접적인 치료를 목적으로 수술을 받았을 때 (수술 1회당)
교통재해장해보험금	교통재해로 인하여 장애분류표에서 정한 각 장애지급률에 해당하는 장애상태가 되었을 때
교통재해집스치료(부목제외) 보험금	교통재해로 인하여 그 직접적인 치료를 목적으로 집스(Cast)치료를 받았을 때 (사고 1회당)
교통재해응급실내원보험금	교통재해로 인하여 응급실 내원 진료비 대상자가 되었을 때 (통원 1회당)
식중독입원보험금	식중독으로 진단이 확정되고, 그 직접적인 치료를 목적으로 4일 이상 입원하였을 때 (3일 초과 입원일수 1일당, 120일 한도)
결핵진단보험금	최초의 결핵으로 진단 확정되었을 때 (단, 최초 1회에 한함)

## 2-12. 무배당 우체국단체보장보험 2301

### □ 주요 특징

특 징
○ 과학기술정보통신부 소속 공무원 및 산하기관 직원을 대상으로 한 단체보험

### □ 가입요건

#### ○ 주계약

보험기간	가입나이	보험료 납입기간	보험료 납입주기	가입한도액
1년 만기	만 15세 이상	1년납	연납	10,000만원

※ 가입대상 : 과학기술정보통신부 소속 공무원 및 산하기관 직원

#### ○ 특약

구분	가입나이	보험기간	납입주기	가입한도액
무배당 단체재해사망특약 2301	만15세 이상	1년만기	연납	20,000만원
무배당 단체질병사망특약 2301				10,000만원
무배당 단체입원의료비보장특약 2301				1,000만원
무배당 단체통원의료비보장특약 2301				1,000만원

주1) 주계약, 무배당 단체재해사망특약 2301 및 무배당 단체질병사망특약 2301의 가입한도는 과학기술정보통신부 산하기관의 경우 4,000만원으로 함

### □ 보장내용

#### ○ 주계약

지급구분	지 급 사 유
사망보험금	사망 또는 80%이상 장애 발생시
재해장해보험금	재해로 장애지급률 3~80%미만 발생시

#### ○ 특약

- 무배당 단체재해사망특약 2301

지급구분	지 급 사 유
재해사망보험금	재해로 사망 또는 80%이상 장해 발생시

• 무배당 단체질병사망특약 2301

지급구분	지 급 사 유
질병사망보험금	질병으로 사망 또는 80%이상 장해 발생시

• 무배당 단체입원의료비보장특약 2301

지급구분	지 급 사 유
입원의료비	상해 또는 질병으로 의료기관에 입원하여 치료를 받은 경우 (1천만원 한도)

• 무배당 단체통원의료비보장특약 2301

지급구분	지급사유
통원의료비	외래 상해 또는 질병으로 의료기관에 통원하여 치료를 받은 경우(1회당 20만원 한도, 연간 180회 한도)
	처방조제비 상해 또는 질병으로 의료기관에서 처방조제를 받은 경우(1건당 10만원 한도, 연간 180건 한도)

## 2-13. 무배당 우체국안전벨트보험 2109

### □ 주요 특징

특 징
<ul style="list-style-type: none"> <li>○ 교통사고 종합 보장 : 교통재해로 인한 사망, 장해 및 각종 의료비 종합 보장</li> <li>○ 성별에 따른 차이는 있으나 나이에 관계없이 동일한 보험료</li> <li>○ 교통재해 사망 시 최고 2억원 보장, 교통재해 장해 시 최고 1억원 보장</li> <li>○ 교통재해로 인한 입원, 수술, 골절, 외모수술 및 김스치료까지 각종 치료비 종합적으로 보장, 휴일교통재해 사망 보장 강화</li> <li>○ 세제 혜택 : 근로소득자는 납입한 보험료(연간 100만원 한도)에 대하여 12% 세액공제</li> </ul>

### □ 가입요건

#### ○ 주계약

보험기간	가입나이	납입기간	가입한도액
20년 만기	만15~70세	20년납	1,000만원(고정)

- 특약 : 이륜자동차 운전 및 탑승중 재해 부담보 특약 2109, 지정대리청구서비스특약 2109, 장애인전용보험전환특약 2007

### □ 보장내용

#### ○ 주계약

지급구분	지급사유
휴일교통재해사망보험금	휴일에 발생한 교통재해를 직접적인 원인으로 사망하였을 때
평일교통재해사망보험금	평일에 발생한 교통재해를 직접적인 원인으로 사망하였을 때
교통재해장해보험금	교통재해로 인하여 장애분류표에서 정한 각 장애지급률에 해당하는 장애상태가 되었을 때
교통재해입원보험금	교통재해로 인하여 그 직접적인 치료를 목적으로 4일 이상 입원하였을 때 (3일 초과 입원일수 1일당, 120일 한도)
교통재해수술보험금	교통재해로 인하여 그 직접적인 치료를 목적으로 수술·신생물 근치 방사선 조사 분류표에서 정한 수술을 받았을 때 (수술 1회당)
교통재해외모수술보험금	교통재해로 인하여 외모상해의 직접적인 치료를 목적으로 외모수술을 받았을 때 (수술 1회당)
교통재해골절 (치아파절제외)보험금	교통재해로 인하여 골절상태가 되었을 때 (사고 1회당)
교통재해깁스치료 (부목제외)보험금	교통재해로 인하여 그 직접적인 치료를 목적으로 깁스(Cast)치료를 받았을 때 (사고 1회당)



## 2-14. 무배당 우체국급여실손의료비보험(갱신형) 2109

## □ 주요 특징

특 징
<ul style="list-style-type: none"> <li>○ 부담없는 가격의 의료비 전문보험</li> <li>○ 한번 가입으로 평생 의료비 걱정 끝</li> <li>○ 입원·통원 합산 5천만원, 통원(외래 및 처방 합산) 회당 20만원까지 보장</li> <li>○ 보험금 지급실적이 없는 경우 보험료 할인혜택</li> <li>○ 개인별 의료이용량에 따라 보험료 차등(할인·할증) 적용</li> <li>○ 주계약 종합형 및 비급여특약 의무가입으로 보장공백 최소화</li> <li>○ 세제혜택 : 근로소득자 납입 보험료(연간 100만원 한도) 12% 세액공제</li> </ul>

## □ 가입요건

## ○ 주계약

- 종합형, 질병형, 상해형

구분	가입나이	보험기간	납입기간	가입금액(구좌수)
최초계약	0~60세	1년	전기납	1구좌 고정
갱신계약	1세~			
재가입	5세~			

주1) 임신 23주 이내의 태아도 가입 가능

주2) 보장내용 변경주기 : 5년

주3) 재가입 종료 나이 : 종신

※ 종합형만 가입할 수 있음. 다만, 중복가입, 병력 등의 사유로 종합형 가입이 불가능한 경우에는 예외로 하며, 이 경우에도 주계약 상해형과 비급여특약 상해형, 주계약 질병형과 비급여특약 질병형은 함께 가입하여야 함.

판매형태	보장종목
질병형	질병급여
상해형	상해급여
종합형	질병급여 + 상해급여

## ○ 특약

- 무배당 비급여실손의료비특약(갱신형) 2109[상해형, 질병형, 3대비급여형]

구분	가입나이	보험기간	납입기간	가입금액(구좌수)
주계약과 동일				

- 지정대리청구서비스특약 2109, 장애인전용보험전환특약 2007

## □ 보험금 지급 실적이 없는 경우 보험료 할인에 관한 사항(무사고할인)

- 갱신(또는 재가입) 직전 '무사고 할인판정기간' 동안 보험금 지급 실적[급여 의료비 중 본인부담금 및 4대 중증질환(암, 뇌혈관질환, 심장질환, 희귀난치성질환)으로 인한 비급여의료비에 대한 보험금은 제외]이 없는 계약을 대상으로 갱신일(또는 재가입일)부터 차기 보험기간 1년 동안 보험료의 10%를 할인
- '무사고 할인판정기간'은 갱신일(또는 재가입일)이 속한 달의 3개월 전 해당월의 말일을 기준으로 직전 2년을 적용하며, 최초계약으로부터 2회차 갱신계약은 예외
- ※ 2회차 갱신계약부터 적용하며, 주계약만 가입한 계약은 할인대상에서 제외

□ 비급여실손의료비특약 보험료 할인·할증에 관한 사항(‘24.7월 이후 갱신계약 적용)

- 갱신 직전 ‘요율상대도 판정기간’ 동안의 비급여특약에 따른 보험금 지급 실적을 고려하여 보험료 갱신시 순보험료(비급여특약의 순보험료 총액을 대상)에 요율 상대도(할인·할증요율)를 적용
- ‘요율상대도 판정기간’은 갱신일이 속한 달의 3개월전 해당월의 말일을 기준으로 12개월 이내로 하며, 최초계약으로부터 1회차 갱신계약은 예외
- 요율상대도 계산을 위해 계약자 또는 피보험자(보험대상자)에게 증빙자료의 제출을 요구할 수 있으며, 요율상대도 계산을 위한 증빙자료 지연제출로 인해 발생한 보험료 차액에 대해서는 이자를 더하여 지급하지 않음
- ※ 단, 국민건강보험법상 산정특례대상질환(암질환, 뇌혈관질환, 심장질환, 희귀난치성질환 등) 및 노인장기요양보험법상 장기요양대상자 중 1~2등급 판정 받은 자에 대한 비급여의료비는 제외

구 분	1단계(할인)	2단계(유지)	3단계(할증)	4단계(할증)	5단계(할증)
보험료 갱신 전 12개월 이내 기간 동안 보험금 지급실적(원)	0원 (보험금 지급실적 없음)	0 초과 ~ 100만미만	100만이상 ~ 150만미만	150만이상 ~ 300만미만	300만이상
요율 상대도	할인 <sup>주)</sup>	100%	200%	300%	400%

주) 할인율은 매년 별도 산출

□ 자동갱신절차에 관한 사항

- 보험기간 종료일 30일 전까지 계약자에게 서면 또는 전화(음성녹음) 안내 (보험료 등 변경 내용)
  - 보험기간 종료일 15일 전까지 계약자의 별도 의사표시가 없으면 자동갱신
  - ※ 최대 4회까지 갱신 가능
  - 계약자가 갱신 거절의사를 통지하면 계약 종료

주1) 갱신 시 연령 증가 및 의료수가 인상, 적용기초율 변경, 요율 상대도(할인·할증요율) 적용 등으로 보험료는 인상될 수 있음

□ 재가입에 관한 사항

- 다음 각 호의 조건을 충족하고 계약자가 보장내용 변경주기 종료일 전일(비영업일인 경우 전 영업일)까지 재가입 의사를 표시한 때에는 재가입 시점에서 체신관서가 판매하는 실손의료보험 상품으로 재가입 가능
  - ① 재가입일에 있어서 피보험자의 나이가 체신관서가 최초가입 당시 정한 나이의 범위 내일 것 (종신까지 재가입 가능)
  - ② 재가입 전 계약의 보험료가 정상적으로 납입완료 되었을 것
- 보장내용 변경주기 종료일 전일까지 계약자로부터 재가입 의사를 확인하지 못한 경우(계약자와의 연락두절로 체신관서의 안내가 계약자에게 도달하지 못한 경우 포함)에는 직전계약과 동일한 조건으로 보험계약을 자동 연장함. 다만, 보험료, 해약환급금 등 보험요율은 나이의 증가, 의료수가의 변동, 적용 기초율의 변동, 요율상대도(할인·할증요율) 적용 등의 사유로 인하여 변동될 수 있음.
- 직전 계약과 동일한 조건으로 자동 연장된 경우 계약자는 그 연장된 날로부터 90일 이내에 그 계약을 취소할 수 있으며, 체신관서는 연장된 날 이후 계약자가 납입한 보험료 전액을 환급.
- 직전 계약과 동일한 조건으로 자동 연장된 경우 보험계약의 연장일은 체신관서가 계약자의 재가입의사를 확인한 날(계약자 등이 체신관서에 보험금을 청구함으로써 계약자에게 연락이 닿아 체신관서가 계약자의 재가입의사를 확인한 날 등)까지로 함.
- 계약자의 재가입 의사가 확인된 경우에는 약관에서 정한 절차에 따라 체신관서가 재가입 의사를 확인한 날에 판매중인 상품으로 다시 재가입하는 것으로 하며, 기존 계약은 해지 됨. 다만, 계약자가 재가입을 원하지 않는 경우에는 해당 시점으로부터 계약은 해지.

## □ 보장내용

## ○ 주계약

판매형태		보장종목	지급사유
종합형	질병형	질병급여	피보험자가 질병으로 인하여 의료기관에 입원 또는 통원하여 급여 치료를 받거나 급여 처방조제를 받은 경우 (연간 5천만원 한도)
	상해형	상해급여	피보험자가 상해로 인하여 의료기관에 입원 또는 통원하여 급여 치료를 받거나 급여 처방조제를 받은 경우 (연간 5천만원 한도)

주1) 비급여의료비는 보상하지 않음

## ○ 무배당 비급여실손의료비특약(갱신형) 2109

판매형태	보장종목	지급사유
상해형	상해비급여	피보험자가 상해로 인하여 의료기관에 입원 또는 통원하여 비급여 치료를 받거나 비급여 처방조제를 받은 경우 (3대비급여 제외, 연간 5천만원 한도)
질병형	질병비급여	피보험자가 질병으로 인하여 의료기관에 입원 또는 통원하여 비급여 치료를 받거나 비급여 처방조제를 받은 경우 (3대비급여 제외, 연간 5천만원 한도)
3대비급여형	3대비급여	피보험자가 상해 또는 질병의 치료목적으로 의료기관에 입원 또는 통원하여 3대비급여 치료를 받은 경우

주1) 3대비급여 : 도수치료·체외충격파치료·증식치료, 주사료, 자기공명영상진단

## 2-15. 무배당 우체국급여실손의료비보험(계약전환·단체개인전환·개인중지재개용)(갱신형) 2109

## □ 주요 특징

특 징
<ul style="list-style-type: none"> <li>○ 실손의료비보험 계약전환, 단체실손의료비보험 개인실손전환 및 개인실손의료비보험 중지후 재개시 가입 가능한 실손의료비 상품</li> <li>○ 입원·통원 합산 5천만원, 통원(외래 및 처방 합산) 회당 20만원까지 보장</li> <li>○ 보험금 지급실적이 없는 경우 보험료 할인혜택</li> <li>○ 개인별 의료이용량에 따라 보험료 차등(할인·할증) 적용</li> <li>○ 주계약 종합형 및 비급여특약 의무가입으로 보장공백 최소화</li> <li>○ 세제혜택 : 근로소득자 납입 보험료(연간 100만원 한도) 12% 세액공제</li> </ul>

## □ 가입요건

## ○ 주계약

- 종합형, 질병형, 상해형

구분	가입나이	보험기간	납입기간	가입금액(구좌수)
최초계약	0~99세	1년	전기납	1구좌 고정
갱신계약	1세~			
재가입	5세~			

주1) 보장내용 변경주기 : 5년

주2) 재가입 종료 나이 : 종신

※ 종합형만 가입할 수 있음. 다만, 중복가입, 병력 등의 사유로 종합형 가입이 불가능한 경우에는 예외로 하며, 이 경우에도 주계약 상해형과 비급여특약 상해형, 주계약 질병형과 비급여특약 질병형은 함께 가입하여야 함.

판매형태	보장종목
질병형	질병급여
상해형	상해급여
종합형	질병급여 + 상해급여

○ 특약

- 무배당 비급여실손의료비특약(계약전환·단체개인전환·개인중지재개용)(갱신형) 2109 [상해형, 질병형, 3대비급여형]

구분	가입나이	보험기간	납입기간	가입금액(구좌수)
주계약과 동일				

- 지정대리청구서비스특약 2109, 장애인전용보험전환특약 2007, 실손의료비보험 계약전환특약 2107, 단체실손의료비보험 개인실손전환특약 2107, 개인실손의료비보험 중지 및 재개 특약 2107

□ 보험금 지급 실적이 없는 경우 보험료 할인에 관한 사항(무사고할인)

- 갱신(또는 재가입) 직전 ‘무사고 할인판정기간’ 동안 보험금 지급 실적[급여 의료비 중 본인부담금 및 4대 중증질환(암, 뇌혈관질환, 심장질환, 희귀난치성질환)으로 인한 비급여의료비에 대한 보험금은 제외]이 없는 계약을 대상으로 갱신일(또는 재가입일)부터 차기 보험기간 1년 동안 보험료의 10%를 할인
- ‘무사고 할인판정기간’은 갱신일(또는 재가입일)이 속한 달의 3개월 전 해당월의 말일을 기준으로 직전 2년을 적용하며, 최초계약으로부터 2회차 갱신계약은 예외
- ※ 2회차 갱신계약부터 적용하며, 주계약만 가입한 계약은 할인대상에서 제외

□ 비급여실손의료비특약 보험료 할인·할증에 관한 사항(‘24.7월 이후 갱신계약 적용)

- 갱신 직전 ‘요율상대도 판정기간’ 동안의 비급여특약에 따른 보험금 지급 실적을 고려하여 보험료 갱신시 순보험료(비급여특약의 순보험료 총액을 대상)에 요율 상대도(할인·할증요율)를 적용
- ‘요율상대도 판정기간’은 갱신일이 속한 달의 3개월전 해당월의 말일을 기준으로 12개월 이내로 하며, 최초계약으로부터 1회차 갱신계약은 예외
- 요율상대도 계산을 위해 계약자 또는 피보험자(보험대상자)에게 증빙자료의 제출을 요구할 수 있으며, 요율상대도 계산을 위한 증빙자료 지연제출로 인해 발생한 보험료 차액에 대해서는 이자를 더하여 지급하지 않음
- ※ 단, 국민건강보험법상 산정특례대상질환(암질환, 뇌혈관질환, 심장질환, 희귀난치성질환 등) 및 노인장기요양보험법상 장기요양대상자 중 1~2등급 판정 받은 자에 대한 비급여의료비는 제외

구 분	1단계(할인)	2단계(유지)	3단계(할증)	4단계(할증)	5단계(할증)
보험료 갱신 전 12개월 이내 기간 동안 보험금 지급실적(원)	0원 (보험금 지급실적 없음)	0 초과 ~ 100만미만	100만이상 ~ 150만미만	150만이상 ~ 300만미만	300만이상
요율 상대도	할인 <sup>주)</sup>	100%	200%	300%	400%

주) 할인율은 매년 별도 산출

#### □ 자동갱신절차에 관한 사항

- 보험기간 종료일 30일 전까지 계약자에게 서면 또는 전화(음성녹음) 안내 (보험료 등 변경 내용)
  - 보험기간 종료일 15일 전까지 계약자의 별도 의사표시가 없으면 자동갱신
  - ※ 최대 4회까지 갱신 가능
  - 계약자가 갱신 거절의사를 통지하면 계약 종료

주1) 갱신 시 연령 증가 및 의료수가 인상, 적용기초율 변경, 요율 상대도(할인·할증요율) 적용 등으로 보험료는 인상될 수 있음

#### □ 재가입에 관한 사항

- 다음 각 호의 조건을 충족하고 계약자가 보장내용 변경주기 종료일 전일(비영업일인 경우 전 영업일)까지 재가입 의사를 표시한 때에는 재가입 시점에서 체신관서가 판매하는 실손의료보험 상품으로 재가입 가능
  - ① 재가입일에 있어서 피보험자의 나이가 체신관서가 최초가입 당시 정한 나이의 범위 내일 것 (종신까지 재가입 가능)
  - ② 재가입 전 계약의 보험료가 정상적으로 납입완료 되었을 것
- 보장내용 변경주기 종료일 전일까지 계약자로부터 재가입 의사를 확인하지 못한 경우(계약자와의 연락두절로 체신관서의 안내가 계약자에게 도달하지 못한 경우 포함)에는 직전계약과 동일한 조건으로 보험계약을 자동 연장함. 다만, 보험료, 해약환급금 등 보험요율은 나이의 증가, 의료수가의 변동, 적용 기초율의 변동, 요율상대도(할인·할증요율) 적용 등의 사유로 인하여 변동될 수 있음.
- 직전 계약과 동일한 조건으로 자동 연장된 경우 계약자는 그 연장된 날로부터 90일 이내에 그 계약을 취소할 수 있으며, 체신관서는 연장된 날 이후 계약자가 납입한 보험료 전액을 환급.
- 직전 계약과 동일한 조건으로 자동 연장된 경우 보험계약의 연장일은 체신관서가 계약자의 재가입의사를 확인한 날(계약자 등이 체신관서에 보험금을 청구함으로써 계약자에게 연락이 닿아 체신관서가 계약자의 재가입 의사를 확인한 날 등)까지로 함.
- 계약자의 재가입 의사가 확인된 경우에는 약관에서 정한 절차에 따라 체신관서가 재가입 의사를 확인한 날에 판매중인 상품으로 다시 재가입하는 것으로 하며, 기존 계약은 해지 됨. 다만, 계약자가 재가입을 원하지 않는 경우에는 해당 시점으로부터 계약은 해지.

#### □ 보장내용

##### ○ 주계약

판매형태		보장종목	지급사유
종합형	질병형	질병급여	피보험자가 질병으로 인하여 의료기관에 입원 또는 통원하여 급여 치료를 받거나 급여 처방조제를 받은 경우 (연간 5천만원 한도)
	상해형	상해급여	피보험자가 상해로 인하여 의료기관에 입원 또는 통원하여 급여 치료를 받거나 급여 처방조제를 받은 경우 (연간 5천만원 한도)

주1) 비급여의료비는 보상하지 않음

- 무배당 비급여실손의료비특약(계약전환·단체개인전환·개인중지재개용)(갱신형) 2109

판매형태		보장종목	지급사유
상해형		상해비급여	피보험자가 상해로 인하여 의료기관에 입원 또는 통원하여 비급여 치료를 받거나 비급여 처방조제를 받은 경우 (3대비급여 제외, 연간 5천만원 한도)
질병형		질병비급여	피보험자가 질병으로 인하여 의료기관에 입원 또는 통원하여 비급여 치료를 받거나 비급여 처방조제를 받은 경우 (3대비급여 제외, 연간 5천만원 한도)
3대비급여형		3대비급여	피보험자가 상해 또는 질병의 치료목적으로 의료기관에 입원 또는 통원하여 3대비급여 치료를 받은 경우

주1) 3대비급여 : 도수치료·체외충격파치료·증식치료, 주사료, 자기공명영상진단

## 2-16. 무배당 우체국노후실손의료비보험(갱신형) 2109

## □ 주요 특징

특 징
<ul style="list-style-type: none"> <li>○ (의료비 전문 보험) 상해 및 질병 최고 1억원, 통원 건당 최고 100만원, 요양병원의료비 5천만원, 상급병실료차액 2천만원</li> <li>○ 최대 75세까지 가입이 가능한 실버 전용보험</li> <li>○ 필요에 따라 종합형·질병형·상해형 중 선택</li> <li>○ 세제혜택 : 근로소득자는 납입한 보험료(연간 100만원 한도)에 대하여 12% 세액공제</li> </ul>

## □ 가입요건

- 주계약(종합형, 질병형, 상해형), 무배당 요양병원의료비특약(갱신형) 2109, 무배당 상급병실료차액특약(갱신형) 2109

구분	가입나이	보험기간	보험료 납입기간	보험가입금액 (구좌수)
최초계약	61~75세	1년	전기납	1구좌 고정
갱신계약	62세~			
재가입	64세~			

주1) 보장내용 변경주기 : 3년

주2) 재가입 종료 나이 : 종신

주3) 종합형, 질병형, 상해형 중 한 가지 형태를 계약자가 선택하여 가입 가능

- 지정대리청구서비스특약 2109, 장애인전용보험전환특약 2007

## □ 자동갱신절차에 관한 사항

- 보험기간 종료일 30일 전까지 계약자에게 서면 또는 전화(음성녹음) 안내 (보험료 등 변경 내용)
  - 보험기간 종료일 15일 전까지 계약자의 별도 의사표시가 없으면 자동갱신
    - ※ 최대 2회까지 갱신 가능
  - 계약자가 갱신 거절의사를 통지하면 계약 종료

주1) 갱신 시 연령 증가 및 의료수가 인상, 예정기초율 변경 등으로 보험료는 인상될 수 있음

## □ 재가입에 관한 사항

- 다음 각 호의 조건을 충족하고 계약자가 보장내용 변경주기 종료일 전일(비영업일인 경우 전 영업일)까지 재가입 의사를 표시한 때에는 재가입 시점에서 체신관서가 판매하는 노후실손의료보험 상품으로 재가입 가능
  - ① 재가입일에 있어서 피보험자의 나이가 체신관서가 최초가입 당시 정한 나이의 범위 내일 것 (종신까지 재가입 가능)
  - ② 재가입 전 계약의 보험료가 정상적으로 납입완료 되었을 것
    - ※ 계약자로부터 별도의 의사표시가 없을 때에는 계약종료

## □ 보장내용

- 주계약

판매형태		보장종목		지급사유
종합형	질병형	질병보장	질병의료비	질병으로 인하여 병원(요양병원 제외)에 입원 또는 통원하여 치료를 받거나 처방조제를 받은 경우 (연간 1억 원 한도, 다만, 통원은 회(건)당 최고 100만원 한도)
	상해형	상해보장	상해의료비	상해로 인하여 병원(요양병원 제외)에 입원 또는 통원하여 치료를 받거나 처방조제를 받은 경우 (연간 1억 원 한도, 다만, 통원은 회(건)당 최고 100만원 한도)

○ 특약

- 무배당 요양병원의료비특약(갱신형) 2109

지급구분	지급사유
요양병원의료비	상해 또는 질병으로 인하여 요양병원에 입원 또는 통원하여 치료를 받거나 처방조제를 받은 경우 (상해 및 질병을 통합하여 연간 5천만원 한도, 다만, 통원은 회(건)당 최고 100만원 한도)

- 무배당 상급병실료차액특약(갱신형) 2109

지급구분	지급사유
상급병실료차액보험금	상해 또는 질병으로 인하여 병원의 상급병실에 입원하여 치료를 받은 경우 (상해 및 질병을 통합하여 연간 2천만원 한도, 1일당 평균금액 10만원 한도)

## 2-17. 무배당 우체국간편실손의료비보험(갱신형) 2109

□ 주요 특징

특 징
<ul style="list-style-type: none"> <li>○ 병이 있거나 나이가 많아도 3가지(건강관련) 간편고지로 간편하게 가입하는 실손보험</li> <li>○ 5세부터 70세까지 가입 가능</li> <li>○ 입원 최대 5천만원, 통원 건당 20만원(단, 처방조제비 제외) 보장</li> <li>○ 필요에 따라 종합형, 질병형, 상해형 중 선택</li> <li>○ 세제혜택 : 근로소득자 납입 보험료(연간 100만원 한도) 12% 세액공제</li> </ul>

□ 가입요건

- 주계약(종합형, 질병형, 상해형)

구분	가입나이	보험기간	보험료 납입기간	보험가입금액 (구좌수)
최초계약	5~70세	1년	전기납	1구좌 고정
갱신계약	6세~			
재가입	8세~			

주1) 보장내용 변경주기 : 3년

주2) 재가입 종료 나이 : 종신

주3) 종합형, 질병형, 상해형 중 한 가지 형태를 계약자가 선택하여 가입 가능



판매형태	보장종목
질병형	질병입원 + 질병통원
상해형	상해입원 + 상해통원
종합형	질병입원 + 질병통원 + 상해입원 + 상해통원

- 특약 : 지정대리청구서비스특약 2109, 장애인전용보험전환특약 2007

### □ 자동갱신절차에 관한 사항

- 보험기간 종료일 30일 전까지 계약자에게 서면 또는 전화(음성녹음) 안내 (보험료 등 변경 내용)
  - 보험기간 종료일 15일 전까지 계약자의 별도 의사표시가 없으면 자동갱신
    - ※ 최대 2회까지 갱신 가능
  - 계약자가 갱신 거절의사를 통지하면 계약 종료

주1) 갱신 시 연령 증가 및 의료수가 인상, 예정기초율 변경 등으로 보험료 인상 가능

### □ 재가입에 관한 사항

- 다음 각 호의 조건을 충족하고 계약자가 보장내용 변경주기 종료일 전일(비영업일인 경우 전 영업일)까지 재가입 의사를 표시한 때에는 재가입 시점에서 체신판서가 판매하는 간편실손의료보험 상품으로 재가입 가능
  - ① 재가입일에 있어서 피보험자의 나이가 체신판서가 최초가입 당시 정한 나이의 범위 내일 것 (중신까지 재가입 가능)
  - ② 재가입 전 계약의 보험료가 정상적으로 납입완료 되었을 것
- ※ 계약자로부터 별도의 의사표시가 없을 때에는 계약종료

### □ 간편고지에 관한 사항

- 이 상품은 “간편고지” 상품으로 유병력자 등 일반심사보험에 가입하기 어려운 피보험자를 대상으로 함
- 이 상품은 일반심사보험에 비해 보험료가 할증되어 있으며 일반계약 심사를 할 경우 이 보험보다 저렴한 일반심사형 실손 의료비보험에 가입할 수 있음. (다만, 일반심사보험의 경우 건강상태나 가입나이에 따라 가입이 제한될 수 있으며 보장하는 담보 및 내용에는 차이가 있을 수 있음)
- 이 상품 가입시 간편고지상품과 일반심사보험의 보험료 수준을 비교하여 설명하고, 이에 대한 계약자 확인을 받아야 함
- 최초계약 청약일로부터 직전 3개월 이내에 표준체에 해당하는 일반심사형 상품으로 가입한 피보험자를 대상으로 청약하는 경우, 피보험자의 유병력자 여부를 추가로 심사함. 다만, 해당 일반심사형 계약의 보험금이 이미 지급되거나 청구서류를 접수한 경우에는 그러하지 않음
  - 피보험자가 유병력자임을 알 수 없을 경우, 간편실손의료비보험 계약의 청약을 거절함
- 이 상품 가입 후 최초계약 계약일로부터 3개월이 지나지 않은 피보험자를 대상으로 표준체에 해당하는 일반심사형 상품에 청약한 경우, 해당 피보험자가 일반실손보험에 가입 가능한지 여부를 심사함. 다만, 본 계약의 보험금이 이미 지급되거나 청구서류를 접수한 경우에는 그러하지 않음
  - 일반실손보험에 가입이 가능한 경우에는 본 상품의 계약을 무효로 하며 이미 납입한 보험료를 보험계약자에게 돌려주고, 일반실손보험에 가입할 수 있음을 고객에게 안내함

### □ 보장내용

판매형태		보장종목		지급사유
종합형	질병형	질병입원	입원의료비	질병으로 인하여 병원에 입원하여 치료를 받은 경우 (하나의 질병당 5천만원 한도)
		질병통원	통원의료비	질병으로 인하여 병원에 통원하여 치료를 받은 경우 (단, 처방조제비 제외, 1회당 20만원 한도, 연간 180회 한도)
	상해형	상해입원	입원의료비	상해로 인하여 병원에 입원하여 치료를 받은 경우 (하나의 상해당 5천만원 한도)
		상해통원	통원의료비	상해로 인하여 병원에 통원하여 치료를 받은 경우 (단, 처방조제비 제외, 1회당 20만원 한도, 연간 180회 한도)

주) 도수치료·체외충격파치료·증식치료로 발생한 비급여의료비, 비급여 주사료 및 자기공명영상진단(MRI/MRA)으로 발생한 비급여의료비는 보상에서 제외

## 2-18. 무배당 만원의 행복보험 2109

☐ 주요 특징

특 징
<ul style="list-style-type: none"> <li>○ 차상위계층 이하 저소득층을 위한 공익형 상해보험</li> <li>○ 성별·나이에 상관없이 보험료 1만원(1년 만기 기준), 1회 납입 1만원(1년 만기 기준) 초과 보험료는 체신관서가 공익자금으로 지원</li> <li>○ 사고에 따른 유족보장과 재해입원·수술비 정액 보상</li> <li>○ 만기보험금(1년만기 1만원, 3년만기 3만원) 지급으로 납입보험료 100% 환급</li> </ul>

☐ 가입요건

## ○ 주계약

보험기간	가입나이	납입기간	가입금액 (구좌수)
1년 만기, 3년 만기	만15~65세	일시납	1구좌 고정

주1) 보험계약자는 개별 보험계약자와 과학기술정보통신부장관을 공동 보험계약자로 하며, 개별 보험계약자를 대표자로 함

## ○ 지정대리청구서비스특약 2109, 장애인전용보험전환특약 2007

☐ 피보험자 자격요건

## ○ 국민기초생활보장법에서 정한 차상위계층 이하

☐ 피보험자 확인서류

## ○ 차상위계층 확인서 또는 수급자 증명서

☐ 보험료 납입

## ○ 개별 보험계약자는 1년 만기의 경우 1만원, 3년 만기의 경우 3만원의 보험료를 납입하며, 나머지 보험료는 과학기술정보통신부장관이 납입

☐ 보장내용

## ○ 주계약

지급구분	지급사유
만기보험금	보험기간이 끝날 때까지 살아 있을 때
유족위로금	재해를 직접적인 원인으로 사망하였을 때
재해입원보험금	재해로 인하여 그 직접적인 치료를 목적으로 4일 이상 입원하였을 때 (3일 초과 입원일수 1일당, 120일 한도)
재해수술보험금	재해로 인하여 그 직접적인 치료를 목적으로 수술을 받았을 때 (수술 1회당)

## 2-19. 무배당 우체국통합건강보험 2109

### □ 주요 특징

특 징
<ul style="list-style-type: none"> <li>○ 사망부터 생존(진단, 입원, 수술 등)까지 종합적으로 보장하는 통합건강보험</li> <li>○ 대상포진 및 통풍 등 생활형 질병 보장</li> <li>○ 시니어보장강화로 면역관련(다발경화증, 특정 류마티스관절염 등)질환 및 시니어수술(백내장·관절염·인공관절 치환 수술) 특화 보장</li> <li>○ 중증치매로 최종 진단 확정시 중증치매진단간병자금 지급</li> <li>○ 보험료 납입면제 및 고액계약 할인(주계약 보험료)</li> <li>○ 첫날부터 입원비 보장(일반 입원 및 중환자실 입원)</li> <li>○ 세제혜택 : 근로소득자는 납입보험료(연간 100만원 한도)에 대하여 12% 세액공제</li> </ul>

### □ 가입요건

#### ○ 주계약

가입나이	보험기간	납입기간	납입주기	보험가입금액
만15세~50세	90,95,100세 만기	5,10,15,20,30년납	월납	1,000만원 ~ 4,000만원 (500만원 단위)
51세~60세		5,10,15,20년납		
61세~65세		5,10,15년납		

주1) 피보험자가 가입당시 61세 이상인 경우 보험가입금액 2,000만원 한도

#### ○ 특약

- 무배당 재해치료특약II 2109, 무배당 암보장특약 2109, 무배당 뇌혈관질환보장특약 2109, 무배당 심장질환보장특약 2109, 무배당 시니어보장특약 2109

가입나이	보험기간	납입기간	납입주기	보험가입금액
주계약과 동일				1,000만원~2,000만원 (주계약 가입금액 이내에서 500만원 단위)

주1) 피보험자가 가입당시 61세 이상인 경우 보험가입금액 1,000만원(교정) 한도

#### • 무배당 중증치매간병비특약II 2109

가입나이	보험기간	납입기간	납입주기	보험가입금액
30세~50세	90,95,100세 만기	5,10,15,20,30년납	월납	1,000만원~2,000만원 (주계약 가입금액 이내에서 500만원 단위)
51세~60세		5,10,15,20년납		
61세~65세		5,10,15년납		

주1) 피보험자가 가입당시 61세 이상인 경우 보험가입금액 1,000만원(교정) 한도

- 무배당 대상포진보장특약(갱신형) 2109, 무배당 통풍보장특약(갱신형) 2109, 무배당 첫날부터 입원특약(갱신형) 2109, 무배당 수술특약(갱신형) 2109, 무배당 시니어수술특약(갱신형) 2109, 무배당 12대질환입원수술특약(갱신형) 2109

구분	가입나이	보험기간	납입기간	납입주기	보험가입금액
최초계약	만15~65세	10년	전기납	월납	1,000만원~2,000만원 (주계약 가입금액 이내에서 500만원 단위)
갱신계약	만25~(주계약 만기나이-1)세	1~10년			

주1) 보험기간은 10년 만기(갱신행)으로 운영함. 단, 최종 갱신계약의 보험기간 만료일은 주계약 보험기간 만료일까지로 함

주2) 피보험자가 가입당시 61세 이상인 경우 보험가입금액 1,000만원(고정) 한도

• 무배당 암입원수술특약(갱신행) 2109

구분	가입나이	보험기간	납입기간	납입주기	보험가입금액
최초계약	만15~65세	10년	전기납	월납	500만원~1,000만원 (500만원 단위)
갱신계약	만25~(주계약 만기나이-1)세	1~10년			

주1) 보험기간은 10년 만기(갱신행)으로 운영함. 단, 최종 갱신계약의 보험기간 만료일은 주계약 보험기간 만료일까지로 함

주2) 피보험자가 가입당시 61세 이상인 경우 보험가입금액 500만원(고정) 한도

• 무배당 요양병원암입원특약Ⅲ(갱신행) 2109

구분	가입나이	보험기간	납입기간	납입주기	보험가입금액
최초계약	만15~65세	10년만기 (갱신행)	전기납	월납	500만원~1,000만원 (500만원 단위)
갱신계약	만25~70세				

주1) 피보험자가 가입당시 61세 이상인 경우 보험가입금액 500만원(고정) 한도

• 이륜자동차 운전 및 탑승중 재해 부담보 특약 2109, 지정대리청구서비스특약 2109, 장애인전용보험전환특약 2007

☐ 보험료 할인에 관한 사항

○ 고액 할인

주계약 보험가입금액	2천만원 이상 ~ 3천만원 미만	3천만원 이상 ~ 4천만원 미만	4천만원
할인율	1.0%	2.0%	3.0%

주1) 고액 할인은 주계약 보험료(특약보험료 제외)에 한하여 적용

☐ 특약의 갱신에 관한 사항

갱신절차	<ul style="list-style-type: none"> <li>○ 보험기간 만료일 30일 전까지 계약자에게 서면 또는 전화(음성녹음) 안내 (보험료 등 변경내용)</li> <li>→ 보험기간 만료일 15일 전까지 계약자의 별도 의사표시가 없으면 자동갱신 <ul style="list-style-type: none"> <li>※ (무)대상포진보장특약(갱신형) 2109, (무)통풍보장특약(갱신형) 2109, (무)첫날부터입원특약(갱신형) 2109, (무)수술특약(갱신형) 2109, (무)시니어수술특약(갱신형) 2109, (무)12대질병입원수술특약(갱신형) 2109, (무)암입원수술특약(갱신형) 2109의 경우, 최대 주계약 보험기간 만료일의 1년 전 계약해당일까지 갱신 가능하며, 최종 갱신계약의 보험기간 만료일은 주계약 보험기간 만료일까지로 함</li> <li>※ (무)요양병원암입원특약III(갱신형) 2109의 경우, 피보험자 나이 70세를 초과하는 경우에는 이 특약을 갱신할 수 없음</li> </ul> </li> <li>→ 계약자가 갱신 거절의사를 통지하면 계약 종료</li> </ul>
갱신계약 보험료	○ 갱신계약의 보험료는 각각의 특약상품에 따라 나이의 증가, 적용기초율의 변동 등의 사유로 인상 가능

□ 지정대리청구인 지정에 관한 사항(무배당 중증치매간병비특약II 2109에 한함)

- 계약자가 본인을 위한 특약(계약자, 피보험자 및 보험수익자가 모두 동일)을 체결할 경우, 체신관서는 지정대리청구서비스 신청서를 교부하고 지정대리청구인 지정에 관련된 내용을 설명하여야 함. 다만, 전화를 이용하여 특약을 체결하는 경우에는 음성 녹음함으로써 교부 및 설명한 것으로 봄.
- ① 계약자는 보험금을 직접 청구할 수 없는 특별한 사정이 있을 경우를 대비하여 특약을 체결할 때 또는 특약 체결 이후에 다음 각 호의 어느 하나에 해당하는 자 중에서 보험금의 대리청구인(2인 이내에서 지정하되, 2인 지정시 대표대리인을 지정)(이하 “지정대리 청구인”이라 합니다)을 지정(변경 지정 포함)할 수 있음. 다만, 지정대리청구인은 보험금 청구시에도 다음 각 호의 어느 하나에 해당하여야 함.
  1. 피보험자의 가족관계등록부상의 배우자
  2. 피보험자의 3촌 이내의 친족
- ② 제1항에도 불구하고 지정대리청구인이 지정된 이후에 보험수익자가 변경되는 경우에는 이미 지정된 지정대리청구인의 자격은 자동적으로 상실된 것으로 봄.

□ 보장내용

○ 주계약

지급구분	지 급 사 유
사망보험금	보험기간 중 사망하였을 때

※ 플러스보험기간(약관에서 정한 플러스보험기간이 적용되는 경우에 한함)

지급구분	지 급 사 유
플러스사망보험금	플러스보험기간 중 사망하였을 때

주1) 플러스보험기간이란 보험기간이 만료되는 시점에 플러스적립금이 발생하는 경우, 보험기간 만료 후부터 10년동안 자동으로 연장되어 추가적인 보장을 받는 기간

○ 특약

- 무배당 재해치료특약II 2109

지급구분	지 급 사 유
재해장해보험금	재해로 인하여 장애분류표에서 정한 각 장애지급률에 해당하는 장애상태가 되었을 때
재해장해생활자금	장애분류표 중 동일한 재해로 여러 신체부위의 합산 장애지급률이 50% 이상인 장애상태가 되었을 때
재해외모수술 보험금	재해로 인하여 외모상해의 직접적인 치료를 목적으로 외모수술을 받았을 때 (수술 1회당)
재해화상진단보험금	재해로 인하여 화상으로 진단이 확정되었을 때 (사고 1회당)
재해골절 (치아과절제외)보험금	재해로 인하여 골절상태가 되었을 때 (사고 1회당)
재해깁스치료 (부목제외)보험금	재해로 인하여 그 직접적인 치료를 목적으로 깁스(Cast)치료를 받았을 때 (사고 1회당)

• 무배당 암보장특약 2109

지급구분	지급사유
암진단보험금	보험기간 중 암보장개시일 이후에 최초의 암으로 진단이 확정 되었을 때 (단, 최초 1회에 한함)
	보험기간 중 최초의 갑상선암, 기타피부암, 대장점막내암, 제자리암 또는 경계성 종양으로 진단이 확정 되었을 때 (단, 각각 최초 1회에 한함)
고액암진단보험금	보험기간 중 암보장개시일 이후에 최초의 고액암으로 진단이 확정 되었을 때 (단, 최초 1회에 한함)
항암방사선·약물치료보험금	보험기간 중 암보장개시일 이후에 암으로 진단이 확정되고 그 암의 직접적인 치료를 목적으로 항암방사선치료 또는 항암약물치료를 받았을 때 (단, 항암방사선치료 또는 항암약물치료 둘 중 최초 1회에 한함)
	보험기간 중 갑상선암, 기타피부암, 대장점막내암, 제자리암 또는 경계성종양으로 진단이 확정되고 그 갑상선암, 기타피부암, 대장점막내암, 제자리암 또는 경계성종양의 직접적인 치료를 목적으로 항암방사선치료 또는 항암약물치료를 받았을 때 (단, 갑상선암, 기타피부암, 대장점막내암, 제자리암 및 경계성종양 각각 항암방사선치료 또는 항암약물치료 둘 중 최초 1회에 한함)

주1) 암보장개시일은 계약일(부활일)부터 그 날을 포함하여 90일이 지난 날의 다음날로 함

• 무배당 뇌혈관질환보장특약 2109

지급구분	지 급 사 유
뇌출혈진단보험금	보험기간 중 최초의 뇌출혈로 진단이 확정 되었을 때 (단, 최초 1회에 한함)
뇌경색증진단보험금	보험기간 중 최초의 뇌경색증으로 진단이 확정 되었을 때 (단, 최초 1회에 한함)
뇌혈관질환진단보험금	보험기간 중 최초의 뇌혈관질환으로 진단이 확정 되었을 때 (단, 최초 1회에 한함)

• 무배당 심장질환보장특약 2109

지급구분	지 급 사 유
급성심근경색증진단보험금	보험기간 중 최초의 급성심근경색증으로 진단이 확정 되었을 때 (단, 최초 1회에 한함)
허혈성심장질환진단보험금	보험기간 중 최초의 허혈성심장질환으로 진단이 확정 되었을 때 (단, 최초 1회에 한함)

• 무배당 시니어보장특약 2109

지급구분	지 급 사 유
특정파킨슨병진단보험금	보험기간 중 특정파킨슨병보장개시일 이후에 최초의 특정파킨슨병으로 최종 진단 확정되었을 때 (단, 최초 1회에 한함)
다발경화증진단보험금	보험기간 중 최초의 다발경화증으로 진단이 확정 되었을 때 (단, 최초 1회에 한함)
중증재생불량성빈혈진단보험금	보험기간 중 최초의 중증재생불량성빈혈로 진단이 확정 되었을 때 (단, 최초 1회에 한함)
특정류마티스관절염진단보험금	보험기간 중 최초의 특정류마티스관절염으로 진단이 확정 되었을 때 (단, 최초 1회에 한함)

주1) 특정파킨슨병보장개시일은 계약일(부활일)부터 그 날을 포함하여 1년이 지난 날의 다음날로 함

• 무배당 중증치매간병비특약II 2109



지급구분	지 급 사 유
중증치매진단간병자금	보험기간 중 치매보장개시일 이후에 “중증치매상태”로 진단 후 90일이 지난 이후에 “중증치매상태”로 최종 진단 확정 되고, 최종 진단 확정된 날을 최초로 하여 15년 동안 매년 최종 진단 확정일에 살아 있을 때 (단, 최초 1회의 최종 진단 확정에 한함)

주1) 치매보장개시일은 계약일(부활일)부터 그 날을 포함하여 1년이 지난 날의 다음날로 함. 다만, 질병으로 인한 “중증치매상태”가 없는 상태에서 재해로 인한 뇌의 손상을 직접적인 원인으로 “중증치매상태”가 발생한 경우 치매보장개시일은 계약일(부활일)로 함

• 무배당 대상포진보장특약(갱신형) 2109

지급구분	지 급 사 유
대상포진진단보험금	보험기간 중 최초의 대상포진으로 진단이 확정 되었을 때 (단, 최초 1회에 한함)
건강관리자금	보험기간(10년)이 끝날 때까지 살아 있을 때

• 무배당 통풍보장특약(갱신형) 2109

지급구분	지 급 사 유
통풍진단보험금	보험기간 중 최초의 통풍으로 진단이 확정 되었을 때 (단, 최초 1회에 한함)
건강관리자금	보험기간(10년)이 끝날 때까지 살아 있을 때

• 무배당 첫날부터입원특약(갱신형) 2109

지급구분	지급사유
입원보험금	보험기간 중 질병 또는 재해로 인하여 그 직접적인 치료를 목적으로 입원하였을 때 (1일 이상 입원일수 1일당, 120일 한도)
중환자실입원보험금	보험기간 중 질병 또는 재해로 인하여 그 직접적인 치료를 목적으로 중환자실에 입원하였을 때 (1일 이상 입원일수 1일당, 60일 한도)
건강관리자금	보험기간(10년)이 끝날 때까지 살아 있을 때

• 무배당 수술특약(갱신형) 2109

지급구분	지급사유
수술보험금	보험기간 중 질병 또는 재해로 인하여 그 직접적인 치료를 목적으로 수술을 받았을 때 (수술 1회당)
건강관리자금	보험기간(10년)이 끝날 때까지 살아 있을 때

• 무배당 시니어수술특약(갱신형) 2109

지급구분	지 급 사 유
인공관절치환 수술보험금	보험기간 중 질병 또는 재해로 인하여 그 직접적인 치료를 목적으로 인공관절(건관절, 고관절, 슬관절) 치환수술을 받았을 때 (수술 1회당)
관절염수술보험금	보험기간 중 관절염으로 진단이 확정되고 그 직접적인 치료를 목적으로 수술을 받았을 때 (수술 1회당)
백내장수술보험금	보험기간 중 백내장으로 진단이 확정되고 그 직접적인 치료를 목적으로 수술을 받았을 때 (수술 1회당)
건강관리자금	보험기간(10년)이 끝날 때까지 살아 있을 때

• 무배당 12대질병입원수술특약(갱신형) 2109

지급구분	지급사유
12대성인질환 입원보험금	보험기간 중 12대성인질환으로 진단이 확정되고, 그 직접적인 치료를 목적으로 4일 이상 입원하였을 때 (3일 초과 입원일수 1일당, 120일 한도)
12대성인질환 수술보험금	보험기간 중 12대성인질환으로 진단이 확정되고, 그 직접적인 치료를 목적으로 수술을 받았을 때 (수술 1회당)
건강관리자금	보험기간(10년)이 끝날 때까지 살아 있을 때

• 무배당 암입원수술특약(갱신형) 2109

지급구분	지급사유
암직접치료 입원보험금	보험기간 중 암보장개시일 이후 암으로 진단이 확정되고, 그 직접적인 치료를 목적으로 4일 이상 입원(단, 요양병원 제외)하였을 때 (3일 초과 입원일수 1일당, 120일 한도)
	보험기간 중 갑상선암, 기타피부암, 대장점막내암, 제자리암 또는 경계성 종양으로 진단이 확정되고, 그 직접적인 치료를 목적으로 4일 이상 입원(단, 요양병원 제외)하였을 때 (3일 초과 입원일수 1일당, 120일 한도)
암수술보험금	보험기간 중 암보장개시일 이후 암으로 진단이 확정되고, 그 직접적인 치료를 목적으로 수술을 받았을 때 (수술 1회당)
	보험기간 중 갑상선암, 기타피부암, 대장점막내암, 제자리암 또는 경계성 종양으로 진단이 확정되고, 그 직접적인 치료를 목적으로 수술을 받았을 때 (수술 1회당)
건강관리자금	보험기간(10년)이 끝날 때까지 살아 있을 때

주1) 암보장개시일은 계약일(부활일)부터 그 날을 포함하여 90일이 지난 날의 다음날로 함

• 무배당 요양병원암입원특약Ⅲ(갱신형) 2109

지급구분	지 급 사 유
요양병원 암입원보험금	보험기간 중 암보장개시일 이후 암으로 진단이 확정되고 그 치료를 목적으로 4일 이상 요양병원에 입원하였거나, 보험기간 중 갑상선암, 기타피부암, 대장점막내암, 제자리암 또는 경계성 종양으로 진단이 확정되고 그 치료를 목적으로 4일 이상 요양병원에 입원하였을 때 (3일 초과 입원일수 1일당, 60일 한도)
건강관리자금	보험기간(10년)이 끝날 때까지 살아 있을 때

주1) 암보장개시일은 계약일(부활일)부터 그 날을 포함하여 90일이 지난 날의 다음날로 함

2-20. 무배당 우체국간편가입건강보험(갱신형) 2109

## □ 주요 특징

## 특 징

- 병이 있거나 고령이어도 3가지(건강관련) 간편고지로 간편하게 가입 가능
- 입원비·수술비 중심의 실질적인 치료비를 지급하며 다양한 특약 부가 가능
- 종신갱신형으로 종신토록 의료비 보장 가능 (다만, 사망보장은 최대 85세까지 보장)
- 15년 만기 생존시마다 건강관리자금 지급(주계약)

## □ 가입요건

## ○ 주계약

구분		가입나이	보험기간	납입기간	납입주기	보험가입금액
1종 (간편가입)	최초계약	30~75세	15년만기 (종신갱신형)	전기납	월납	1구좌 (0.5구좌 단위)
	갱신계약	45세 이상				
2종 (일반가입)	최초계약	15~65세				
	갱신계약	30세 이상				

주1) 1종(간편가입)과 2종(일반가입)의 중복가입이 불가

○ 특약

- 무배당 간편10대성인질환입원수술특약(갱신형) 2109, 무배당 간편3대질환진단특약(갱신형) 2109, 무배당 간편3대질환입원수술특약(갱신형) 2109, 무배당 간편뇌경색증진단특약(갱신형) 2109, 무배당 간편재해보장특약(갱신형) 2109

구분		가입나이	보험기간	납입기간	납입주기	보험가입금액
1종 (간편가입)	최초계약	30~75세	15년만기 (종신갱신형)	전기납	월납	1구좌 (주계약 가입금액 이내 0.5구좌 단위)
	갱신계약	45세 이상				
2종 (일반가입)	최초계약	15~65세				
	갱신계약	30세 이상				

주1) 1종(간편가입)은 주계약 1종(간편가입)에 한하여 부가 가능하고, 2종(일반가입)은 주계약 2종(일반가입)에 한하여 부가 가능

- 무배당 간편사망보장특약(갱신형) 2109

구분		가입나이	보험기간	납입기간	납입주기	보험가입금액
1종 (간편가입)	최초계약	30~70세	15년만기(갱신형)	전기납	월납	1구좌 (주계약 가입금액 이내 0.5구좌 단위)
	갱신계약	45~70세	15년만기(갱신형)			
		71~84세	85세만기			
2종 (일반가입)	최초계약	만15~65세	15년만기(갱신형)			
	갱신계약	만30~70세	15년만기(갱신형)			
		71~84세	85세만기			

주1) 갱신시점의 피보험자 나이가 85세 이상인 경우에는 이 특약 갱신 불가

주2) 1종(간편가입)은 주계약 1종(간편가입)에 한하여 부가 가능하고, 2종(일반가입)은 주계약 2종(일반가입)에 한하여 부가 가능

- 이륜자동차 운전 및 탑승중 재해 부담보 특약 2109, 지정대리청구서비스특약 2109, 장애인전용보험전환특약 2007

□ 갱신에 관한 사항

갱신절차	<ul style="list-style-type: none"> <li>○ 보험기간 만료일 30일 전까지 계약자에게 서면 또는 전화(음성녹음) 안내 (보험료 등 변경내용) <ul style="list-style-type: none"> <li>→ 보험기간 만료일 15일 전까지 계약자의 별도 의사표시가 없으면 자동갱신</li> <li>※ (무)간편사망보장특약(갱신형) 2109의 경우, 피보험자의 84세 계약해당일까지 갱신가능하며 피보험자의 71세 이후에 도래하는 갱신계약의 보험기간 만료일은 피보험자의 85세 계약해당일까지로 함</li> <li>→ 계약자가 갱신 거절의사를 통지하면 계약 종료</li> </ul> </li> <li>○ (무)간편뇌경색증진단특약(갱신형) 2109의 경우, 피보험자에게 뇌경색증진단보험금 지급사유가 발생한 경우에는 특약을 갱신하지 않음</li> </ul>
갱신계약 보험료	<ul style="list-style-type: none"> <li>○ 갱신계약의 보험료는 나이의 증가, 적용기초율의 변동 등의 사유로 인상 가능</li> </ul>

## □ 간편고지에 관한 사항(1종(간편가입)에 한함)

## 간편고지에 관한 사항

- 이 상품은 “간편고지”상품으로 유병력자 등 일반심사보험에 가입하기 어려운 피보험자를 대상으로 함.
- 간편고지란 보험시장에서 소외되고 있는 유병력자나 고연령자 등이 보험에 가입할 수 있도록 간소화된 계약전 고지 의무 사항을 활용하여 계약심사 과정을 간소화함을 의미함
- 간편고지 상품은 일반심사보험에 가입하기 어려운 피보험자를 대상으로 하므로, 일반심사보험보다 보험료가 다소 높으며, 일반심사를 할 경우 이 보험보다 저렴한 일반심사보험에 가입할 수 있음.(다만, 일반심사보험의 경우 건강상태나 가입나이에 따라 가입이 제한될 수 있으며 보장하는 담보에는 차이가 있을 수 있음)
- 이 상품 가입시 간편고지상품과 일반심사보험의 보험료 수준을 비교하여 설명하고, 이에 대한 계약자 확인을 받음.
- 이 상품 가입 후 계약일부터 3개월 이내에 일반심사보험 가입을 희망하는 경우, 일반계약 심사를 통하여 일반심사 보험((무)우체국간편가입건강보험(갱신형) 2109 2종(일반가입))에 청약할 수 있음. 다만, 본 계약의 보험금이 이미 지급되었거나 청구서류를 접수한 경우에는 그러하지 않음. 일반심사보험((무)우체국간편가입건강보험(갱신형) 2109 2종(일반가입))에 가입하는 경우에는 본 계약을 무효로 하며 이미 납입한 보험료를 보험계약자에게 돌려드립니다.

## □ 보장내용

## ○ 주계약

지급구분	지 급 사 유
건강관리자금	보험기간이 끝날 때까지 살아 있을 때
입원보험금	질병 또는 재해로 인하여 그 직접적인 치료를 목적으로 4일 이상 입원하였을 때 (3일 초과 입원일수 1일당, 120일 한도)
수술보험금	질병 또는 재해로 인하여 그 직접적인 치료를 목적으로 수술을 받았을 때 (수술 1회당)

## ○ 특약

## • 무배당 간편10대성인질환입원수술특약(갱신형) 2109

지급구분	지 급 사 유
암직접치료 입원보험금	암보장개시일 이후 암으로 진단이 확정되고, 직접적인 치료를 목적으로 4일 이상 입원(단, 요양병원 제외)하였거나, 보험기간 중 갑상선암, 기타피부암, 대장점막내암, 제자리암 또는 경계성 종양으로 진단이 확정되고, 직접적인 치료를 목적으로 4일 이상 입원(단, 요양병원 제외)하였을 때 (3일 초과 입원일수 1일당, 120일 한도)
주요성인질환 입원보험금	주요성인질환으로 진단이 확정되고, 그 직접적인 치료를 목적으로 4일 이상 입원하였을 때 (3일 초과 입원일수 1일당, 120일 한도)
암수술보험금	암보장개시일 이후 암으로 진단이 확정되고, 그 직접적인 치료를 목적으로 수술을 받았거나, 보험기간 중 갑상선암, 기타피부암, 대장점막내암, 제자리암 또는 경계성 종양으로 진단이 확정되고, 그 직접적인 치료를 목적으로 수술을 받았을 때 (수술 1회당)
주요성인질환 수술보험금	주요성인질환으로 진단이 확정되고, 그 직접적인 치료를 목적으로 수술을 받았을 때 (수술 1회당)

주1) 암보장개시일은 계약일(부활일)부터 그 날을 포함하여 90일이 지난 날의 다음날로 함

## • 무배당 간편3대질환진단특약(갱신형) 2109

지급구분	지 급 사 유
3대질환 진단보험금	암보장개시일 이후에 최초의 암으로 진단이 확정되었거나, 보험기간 중 최초의 갑상선암, 기타피부암, 대장점막내암, 제자리암, 경계성 종양, 뇌출혈 또는 급성심근경색증으로 진단이 확정 되었을 때 (다만, 암, 갑상선암, 기타피부암, 대장점막내암, 제자리암, 경계성 종양, 뇌출혈 또는 급성심근경색증 각각 최초 1회에 한함)

주1) 암보장개시일은 계약일(부활일)부터 그 날을 포함하여 90일이 지난 날의 다음날로 함

• 무배당 간편3대질병입원수술특약(갱신형) 2109

지급구분	지 급 사 유
2대질병 입원보험금	뇌출혈 또는 급성심근경색증으로 진단이 확정되고, 그 직접적인 치료를 목적으로 4일 이상 입원하였을 때 (3일 초과 입원일수 1일당, 120일 한도)
암직접치료 입원보험금	암보장개시일 이후에 암으로 진단이 확정되고, 그 직접적인 치료를 목적으로 4일 이상 입원(단, 요양병원 제외)하였을 때 (3일 초과 입원일수 1일당, 120일 한도) 갑상선암, 기타피부암, 대장점막내암, 제자리암 또는 경계성 종양으로 진단이 확정되고, 그 직접적인 치료를 목적으로 4일 이상 입원(단, 요양병원 제외)하였을 때 (3일 초과 입원일수 1일당, 120일 한도)
3대질병 수술보험금	암보장개시일 이후에 암으로 진단이 확정되고, 그 직접적인 치료를 목적으로 수술을 받았거나, 보험기간 중 뇌출혈 또는 급성심근경색증으로 진단이 확정되고, 그 직접적인 치료를 목적으로 수술을 받았을 때 (수술 1회당) 갑상선암, 기타피부암, 대장점막내암, 제자리암 또는 경계성 종양으로 진단이 확정되고, 직접적인 치료를 목적으로 수술을 받았을 때 (수술 1회당)

주1) 암보장개시일은 계약일(부활일)부터 그 날을 포함하여 90일이 지난 날의 다음날로 함

• 무배당 간편사망보장특약(갱신형) 2109

지급구분	지 급 사 유
사망보험금	피보험자가 보험기간 중 사망하였을 때

• 무배당 간편뇌경색증진단특약(갱신형) 2109

지급구분	지 급 사 유
뇌경색증 진단보험금	보험기간 중 최초의 뇌경색증으로 진단이 확정 되었을 때 (단, 최초 1회에 한함)

• 무배당 간편재해보장특약(갱신형) 2109

지급구분	지 급 사 유
재해장해보험금	재해로 인하여 장해분류표에서 정한 각 장해지급률에 해당하는 장해상태가 되었을 때
재해골절(치아 파절제외)보험 금	재해로 인하여 골절상태가 되었을 때 (사고 1회당)
재해깁스치료 (부목제외)보험 금	재해로 인하여 그 직접적인 치료를 목적으로 깁스(Cast)치료를 받았을 때 (사고 1회당)

2-21. 무배당 우체국더간편건강보험(갱신형) 2109

☐ 주요 특징

## 특 징

- 1가지(건강관련) 간편고지로 간편하게 가입
- 병이 있거나 나이가 많아도 가입 가능
- 고액의 치료비가 소요되는 3대질병 진단(최대 2,000만 원)에, 뇌경색증진단(최대 500만 원)까지 보장(1종(간편가입) 기준, 특약 가입시)
- 암보장형, 2대질병보장형으로 구성하여 꼭 필요한 보장만 가입 가능
- 15년만기 생존시마다 건강관리자금 지급(주계약)

## □ 가입요건

- 주계약(암보장형, 2대질병보장형)

구분		가입나이	보험기간	납입기간	납입주기	보험가입금액
1종 (간편가입)	최초계약	30~80세	15년만기(갱신형)	전기납	월납	1,000만원 (500만원 단위)
	갱신계약	45~85세	15년만기(갱신형)			
		86~99세	100세만기			
2종 (일반가입)	최초계약	15~70세	15년만기(갱신형)	전기납	월납	1,500만원 (500만원 단위)
	갱신계약	30~85세	15년만기(갱신형)			
		86~99세	100세만기			

주1) 1종(간편가입)[암보장형]과 2종(일반가입)[암보장형]의 중복가입이 불가하며, 1종(간편가입)[2대질병보장형]과 2종(일반가입)[2대질병보장형]의 중복가입이 불가함

주2) 피보험자 가입당시 66세 이상인 경우 보험가입금액 500만원 고정

## ○ 특약

- 무배당 더간편암진단특약(갱신형) 2109, 무배당 더간편암입원수술특약(갱신형) 2109, 무배당 더간편뇌출혈진단특약(갱신형) 2109, 무배당 더간편뇌경색증진단특약(갱신형) 2109, 무배당 더간편급성심근경색증진단특약(갱신형) 2109

구분		가입나이	보험기간	납입기간	납입주기	보험가입금액
1종 (간편가입)	최초계약	30~80세	15년만기(갱신형)	전기납	월납	1,000만원 (주계약 가입금액 이내에서 500만원 단위)
	갱신계약	45~85세	15년만기(갱신형)			
		86~99세	100세만기			
2종 (일반가입)	최초계약	15~70세	15년만기(갱신형)	전기납	월납	1,500만원 (주계약 가입금액 이내에서 500만원 단위)
	갱신계약	30~85세	15년만기(갱신형)			
		86~99세	100세만기			

주1) 1종(간편가입)은 주계약 1종(간편가입)에 한하여 부가 가능하고, 2종(일반가입)은 주계약 2종(일반가입)에 한하여 부가 가능

주2) (무)더간편암진단특약(갱신형) 2109, (무)더간편암입원수술특약(갱신형) 2109는 주계약 암보장형에 한하여 부가 가능

주3) (무)더간편뇌출혈진단특약(갱신형) 2109, (무)더간편뇌경색증진단특약(갱신형) 2109, (무)더간편급성심근경색증진단특약(갱신형) 2109는 주계약 2대질병보장형에 한하여 부가 가능

주4) 피보험자 가입당시 66세 이상인 경우 보험가입금액 500만원 고정

- 지정대리청구서비스특약 2109, 장애인전용보험전환특약 2007

□ 갱신에 관한 사항

갱신절차	<ul style="list-style-type: none"> <li>○ 보험기간 만료일 30일 전까지 계약자에게 서면 또는 전화(음성녹음) 안내 (보험료 등 변경내용) → 보험기간 만료일 15일 전까지 계약자의 별도 의사표시가 없으면 자동갱신 ※ 피보험자의 99세 계약해당일까지 갱신가능하며 피보험자의 86세 이후에 도래하는 갱신계약의 보험기간 만료일은 피보험자의 100세 계약해당일까지로 함. → 계약자가 갱신 거절의사를 통지하면 계약 종료</li> <li>○ 주계약 암보장형의 경우, 피보험자에게 암진단보험금(갑상선암, 기타피부암, 대장점막내암, 제자리암 및 경계성 종양 제외) 지급사유가 발생한 경우에는 계약을 갱신하지 않음</li> <li>○ 주계약 2대질병보장형의 경우, 피보험자에게 2대질병진단보험금 지급사유가 발생한 경우에는 계약을 갱신하지 않음</li> <li>○ (무)더간편암진단특약(갱신행) 2109의 경우, 피보험자에게 암진단보험금(갑상선암, 기타피부암, 대장점막내암, 제자리암 및 경계성 종양 제외) 지급사유가 발생한 경우에는 특약을 갱신하지 않음</li> <li>○ (무)더간편뇌출혈진단특약(갱신행) 2109의 경우, 피보험자에게 뇌출혈진단보험금 지급사유가 발생한 경우에는 특약을 갱신하지 않음</li> <li>○ (무)더간편뇌경색증진단특약(갱신행) 2109의 경우, 피보험자에게 뇌경색증진단보험금 지급사유가 발생한 경우에는 특약을 갱신하지 않음</li> <li>○ (무)더간편급성심근경색증진단특약(갱신행) 2109의 경우, 피보험자에게 급성심근경색증진단보험금 지급사유가 발생한 경우에는 특약을 갱신하지 않음</li> </ul>
갱신계약 보험료	<ul style="list-style-type: none"> <li>○ 갱신계약의 보험료는 나이의 증가, 적용기초율의 변동 등의 사유로 인상 가능</li> </ul>

□ 간편고지에 관한 사항(1종(간편가입)에 한함)

간편고지에 관한 사항	
	<ul style="list-style-type: none"> <li>○ 이 상품은 “간편고지”상품으로 유병력자 등 일반심사보험에 가입하기 어려운 피보험자를 대상으로 함.</li> <li>○ 간편고지란 보험시장에서 소외되고 있는 유병력자나 고연령자 등이 보험에 가입할 수 있도록 간소화된 계약전 고지 의무 사항을 활용하여 계약심사 과정을 간소화함을 의미함</li> <li>○ 간편고지 상품은 일반심사보험에 가입하기 어려운 피보험자를 대상으로 하므로, 일반심사보험보다 보험료가 다소 높으며, 일반심사를 할 경우 이 보험보다 저렴한 일반심사보험에 가입할 수 있음.(다만, 일반심사보험의 경우 건강상태나 가입나이에 따라 가입이 제한될 수 있으며 보장하는 담보에는 차이가 있을 수 있음)</li> <li>○ 이 상품 가입시 간편고지상품과 일반심사보험의 보험료 수준을 비교하여 설명하고, 이에 대한 계약자 확인을 받음.</li> <li>○ 이 상품 가입 후 계약일부터 3개월 이내에 일반심사보험 가입을 희망하는 경우, 일반계약 심사를 통하여 일반심사 보험((무)우체국더간편건강보험(갱신행) 2109 2종(일반가입))에 청약할 수 있음. 다만, 본 계약의 보험금이 이미 지급되었거나 청구서류를 접수한 경우에는 그러하지 않음. 일반심사보험((무)우체국더간편건강보험(갱신행) 2109 2종(일반가입))에 가입하는 경우에는 본 계약을 무효로 하며 이미 납입한 보험료를 보험계약자에게 돌려드립니다.</li> </ul>

□ 보장내용

- 주계약(암보장형)



지급구분	지 급 사 유
암진단보험금	암보장개시일 이후에 최초의 암으로 진단이 확정되었을 때 (단, 최초 1회에 한함)
	보험기간 중 최초의 갑상선암, 기타피부암, 대장점막내암, 제자리암 또는 경계성 종양으로 진단이 확정되었을 때 (단, 갑상선암, 기타피부암, 대장점막내암, 제자리암 및 경계성 종양 각각 최초 1회에 한함)
건강관리자금	보험기간(15년)이 끝날 때까지 살아 있을 때

주1) 암보장개시일은 계약일(부활일)부터 그 날을 포함하여 90일이 지난 날의 다음날로 함

○ 주계약(2대질병보장형)

지급구분	지 급 사 유
2대질병진단 보험금	보험기간 중 최초의 뇌출혈 또는 급성심근경색증으로 진단이 확정되었을 때 (단, 뇌출혈 또는 급성심근경색증 중 최초 1회에 한함)
건강관리자금	보험기간(15년)이 끝날 때까지 살아 있을 때

○ 특약

• 무배당 더간편암진단특약(갱신형) 2109

지급구분	지 급 사 유
암진단보험금	암보장개시일 이후에 최초의 암으로 진단이 확정되었을 때 (단, 최초 1회에 한함)
	보험기간 중 최초의 갑상선암, 기타피부암, 대장점막내암, 제자리암 또는 경계성 종양으로 진단이 확정되었을 때 (단, 갑상선암, 기타피부암, 대장점막내암, 제자리암 및 경계성 종양 각각 최초 1회에 한함)

주1) 암보장개시일은 계약일(부활일)부터 그 날을 포함하여 90일이 지난 날의 다음날로 함

• 무배당 더간편암입원수술특약(갱신형) 2109

지급구분	지 급 사 유
암직접치료 입원보험금	암보장개시일 이후 암으로 진단이 확정되고, 그 직접적인 치료를 목적으로 4일 이상 입원(단, 요양병원 제외)하였을 때 (3일 초과 입원일수 1일당, 120일 한도)
	보험기간 중 갑상선암, 기타피부암, 대장점막내암, 제자리암 또는 경계성 종양으로 진단이 확정되고, 그 직접적인 치료를 목적으로 4일 이상 입원(단, 요양병원 제외) 하였을 때 (3일 초과 입원일수 1일당, 120일 한도)
암수술 보험금	암보장개시일 이후 암으로 진단이 확정되고, 그 직접적인 치료를 목적으로 수술을 받았을 때 (수술 1회당)
	보험기간 중 갑상선암, 기타피부암, 대장점막내암, 제자리암 또는 경계성 종양으로 진단이 확정되고, 그 직접적인 치료를 목적으로 수술을 받았을 때 (수술 1회당)

주1) 암보장개시일은 계약일(부활일)부터 그 날을 포함하여 90일이 지난 날의 다음날로 함

• 무배당 더간편뇌출혈진단특약(갱신형) 2109

지급구분	지 급 사 유
뇌출혈진단보험금	보험기간 중 최초의 뇌출혈로 진단이 확정되었을 때 (단, 최초 1회에 한함)

• 무배당 더간편뇌경색증진단특약(갱신형) 2109

지급구분	지 급 사 유
뇌경색증 진단보험금	보험기간 중 최초의 뇌경색증으로 진단이 확정 되었을 때 (단, 최초 1회에 한함)

• 무배당 더간편급성심근경색증진단특약(갱신형) 2109

지급구분	지 급 사 유
급성심근경색증 진단보험금	보험기간 중 최초의 급성심근경색증으로 진단이 확정 되었을 때 (단, 최초 1회에 한함)

## 2-22. 무배당 우체국치아보험(갱신형) 2109

## □ 주요 특징

특 징
<ul style="list-style-type: none"> <li>○ 보철치료(임플란트, 브릿지, 틀니), 크라운치료, 충전치료, 치수치료, 영구치발거, 치석제거(스케일링), 구내 방사선·파노라마 촬영, 잇몸질환치료 및 재해로 인한 치과치료 등을 보장하는 치과치료 전문 종합보험</li> <li>○ 특약 가입시 임플란트(영구치 발거 1개당 최대 150만원), 브릿지(영구치발거 1개당 최대 75만원), 틀니(보철물 1개당 최대 150만원) 치료보험금 지급</li> <li>○ 충전(치아 치료 1개당 최대 15만원(인레이·온레이 충전치료시)) 및 크라운(치아 치료 1개당 최대 30만원) 치료보험금 지급</li> <li>○ 근로소득자는 납입한 보험료(연간 100만원 한도)에 대하여 12% 세액공제 혜택</li> </ul>

## □ 가입요건

## ○ 주계약

구분	가입나이	보험기간	납입기간 (납입주기)	보험가입금액
최초계약	15~65세	10년 만기 (갱신형)	전기납 (월납)	1,000만원 (500만원 단위)
갱신계약	25~70세			
	71~79세	80세만기		

주1) 피보험자 가입 당시 61세 이상일 경우 보험가입금액 500만원 고정

## ○ 특약

## • 무배당 보철치료보장특약(갱신형) 2109

구분	가입나이	보험기간	납입기간(납입주기)	보험가입금액
주계약과 동일				1,000만 원 (주계약 보험가입금액 이내에서 500만 원 단위)

주1) 피보험자 가입 당시 61세 이상일경우 보험가입금액 500만원 고정

## • 지정대리청구서비스특약 2109, 장애인전용보험전환특약 2007

## □ 갱신에 관한 사항

갱신절차	<ul style="list-style-type: none"> <li>○ 보험기간 만료일 30일 전까지 계약자에게 서면 또는 전화(음성녹음) 안내 (보험료 등 변경 내용)</li> <li>→ 보험기간 만료일 15일 전까지 계약자의 별도 의사표시가 없으면 자동갱신</li> <li>※ 피보험자의 79세 계약해당일까지 갱신가능하며, 피보험자의 71세 이후에 도래하는 갱신계약의 보험기간 만료일은 피보험자의 80세 계약해당일까지로 함</li> <li>→ 계약자가 갱신 거절의사를 통지하면 계약 종료</li> </ul>
갱신계약 보험료	○ 갱신계약의 보험료는 나이의 증가, 적용기초율의 변동 등의 사유로 인상될 수 있음

□ 보장내용

○ 주계약

지급구분	지급사유
가철성의치 (틀니)치료보험금	치과치료보장개시일 이후에 치아우식증(충치), 치주질환(잇몸질환) 또는 재해를 직접적인 원인으로 최초로 영구치 발거를 진단 확정 받고, 해당 영구치를 발거한 부위에 가철성의치(Denture) 치료를 받았을 때 (보철물 1개당, 연간 1회한도)
임플란트 치료보험금	치과치료보장개시일 이후에 치아우식증(충치), 치주질환(잇몸질환) 또는 재해를 직접적인 원인으로 최초로 영구치 발거를 진단확정 받고, 해당 영구치를 발거한 부위에 임플란트(Implant) 치료를 받았을 때 (영구치 발거 1개당, 연간 3개한도)
고정성가공의치 (브릿지) 치료보험금	치과치료보장개시일 이후에 치아우식증(충치), 치주질환(잇몸질환) 또는 재해를 직접적인 원인으로 최초로 영구치 발거를 진단확정 받고, 해당 영구치를 발거한 부위에 고정성가공의치(Bridge) 치료를 받았을 때 (영구치 발거 1개당, 연간 3개한도)
크라운치료보험금	치과치료보장개시일 이후에 치아우식증(충치), 치주질환(잇몸질환) 또는 재해를 직접적인 원인으로 최초로 치아에 크라운치료를 진단 확정 받고, 해당 치아에 대하여 크라운치료를 받았을 때 (치아 치료 1개당, 연간 3개한도)
충전치료보험금	치과치료보장개시일 이후에 치아우식증(충치), 치주질환(잇몸질환) 또는 재해를 직접적인 원인으로 최초로 치아에 충전치료를 진단 확정 받고, 해당 치아에 대하여 충전치료를 받았을 때 (치아 치료 1개당)
치수치료보험금	치과치료보장개시일 이후에 치아우식증(충치), 치주질환(잇몸질환) 또는 재해를 직접적인 원인으로 최초로 치아에 치수치료(신경치료)를 진단 확정 받고, 해당 치아에 대하여 치수치료(신경치료)를 받았을 때 (치아 치료 1개당)
영구치발거 치료보험금	치과치료보장개시일 이후에 치아우식증(충치), 치주질환(잇몸질환) 또는 재해를 직접적인 원인으로 최초로 영구치 발거를 진단 확정 받고, 해당 영구치에 대하여 발거치료를 받았을 때 (영구치 치료 1개당)
치석제거치료보험금	치과치료보장개시일 이후에 치석제거(스케일링)치료를 받았을 때 (치료 1회당, 연간 1회한도)
구내방사선 촬영보험금	촬영보장개시일 이후에 구내 방사선촬영을 받았을 때 (촬영 1회당)
파노라마촬영보험금	촬영보장개시일 이후에 파노라마촬영을 받았을 때 (촬영 1회당, 연간 1회한도)
치아관리자금	보험기간(10년)이 끝날 때까지 살아있을 때

주1) 치과치료보장개시일 및 촬영보장개시일은 계약일(부활일)부터 그 날을 포함하여 90일이 지난 날의 다음날로 함. 단, 재해를 직접적인 원인으로 치과치료, 구내 방사선촬영 또는 파노라마촬영을 받은 경우 치과치료보장개시일 및 촬영보장개시일은 계약일(부활일)로 함

○ 특약

• 무배당 보철치료보장특약(갱신형) 2109

지급구분	지급사유
가철성의치 (틀니)치료보험금	보철치료보장개시일 이후에 치아우식증(충치), 치주질환(잇몸질환) 또는 재해를 직접적인 원인으로 최초로 영구치 발거를 진단확정 받고, 해당 영구치를 발거한 부위에 가철성의치(Denture) 치료를 받았을 때 (보철물 1개당, 연간 1회한도)
임플란트 치료보험금	보철치료보장개시일 이후에 치아우식증(충치), 치주질환(잇몸질환) 또는 재해를 직접적인 원인으로 최초로 영구치 발거를 진단확정 받고, 해당 영구치를 발거한 부위에 임플란트(Implant) 치료를 받았을 때 (영구치 발거 1개당, 연간 3개한도)
고정성가공의치 (브릿지) 치료보험금	보철치료보장개시일 이후에 치아우식증(충치), 치주질환(잇몸질환) 또는 재해를 직접적인 원인으로 최초로 영구치 발거를 진단확정 받고, 해당 영구치를 발거한 부위에 고정성가공의치(Bridge) 치료를 받았을 때 (영구치 발거 1개당, 연간 3개한도)

주1) 보철치료보장개시일은 계약일(부활일)부터 그 날을 포함하여 90일이 지난 날의 다음날로 함. 단, 재해를 직접적인 원인으로 보철치료를 받은 경우 보철치료보장개시일은 계약일(부활일)로 함

## 2-23. 무배당 우체국치매간병보험 2109

### □ 주요 특징

특 징
<ul style="list-style-type: none"> <li>○ 경증치매부터 중증치매까지 체계적으로 보장하는 치매전문보험</li> <li>○ 중증치매로 최종 진단 확정되고, 매년 생존시 최대15년동안 중증치매진단간병자금 매월 지급</li> <li>○ 중증치매로 최종 진단 확정시 보험료 납입 면제</li> <li>○ 치매 관련 특약부가 : 중증알츠하이머치매 및 특정파킨슨병 등 추가 보장</li> <li>○ 병이 있어도 간편심사로 가입 가능 (2종(간편심사))</li> <li>○ 80세 계약해당일에 생존 시 건강관리자금 지급(중증치매 미발생시)</li> <li>○ 세제혜택 : 근로소득자는 납입보험료(연간 100만원 한도)에 대하여 12% 세액공제</li> </ul>

### □ 가입요건

#### ○ 주계약

- 1종(일반심사)[표준형, 해약환급금 50%지급형], 2종(간편심사)[표준형, 해약환급금 50%지급형]

가입나이	보험기간	납입기간	납입주기	보험가입금액
30세~60세	90,95,100세 만기	10,15,20년납	월납	1종:2,000만원 2종:1,000만원 (500만원 단위)
61세~65세		10,15년납		
66세~70세		10년납		

주1) 1종(일반심사)과 2종(간편심사)의 중복가입 불가

주2) 피보험자가 가입당시 66세 이상인 경우 보험가입금액 1,000만원(2종은 500만원) 한도

#### ○ 특약

- 무배당 중증치매간병비특약 2109[1종(일반심사), 2종(간편심사)],  
무배당 중증알츠하이머진단특약 2109[1종(일반심사), 2종(간편심사)],  
무배당 특정파킨슨병진단특약 2109[1종(일반심사), 2종(간편심사)]

특약명	가입나이, 보험기간, 보험료 납입기간	보험가입금액
(무)중증치매간병비특약 2109	주계약과 동일	1,000만원 (주계약 가입금액 이내에서 500만원 단위)
(무)중증알츠하이머진단특약 2109		
(무)특정파킨슨병진단특약 2109		

주1) 1종(일반심사)는 주계약 1종(일반심사)에 한하여 부가 가능하고, 2종(간편심사)는 주계약 2종(간편심사)에 한하여 부가 가능

주2) 피보험자가 가입당시 66세 이상인 경우 보험가입금액 500만원 한도

- 무배당 뇌출혈진단특약Ⅱ 2109, 무배당 급성심근경색증진단특약Ⅱ 2109,  
무배당 정기사망특약 2109

특약명	가입나이, 보험기간, 보험료 납입기간	보험가입금액
(무)뇌출혈진단특약II 2109	주계약과 동일	2,000만원 (주계약 가입금액 이내에서 500만원 단위)
(무)급성심근경색증진단특약II 2109		
(무)정기사망특약 2109		

주1) 주계약 1종(일반심사)에 한하여 부가 가능

주2) 피보험자가 가입당시 66세 이상인 경우 보험가입금액 1,000만원 한도

- 이륜자동차 운전 및 탑승중 재해 부담보특약 2109, 장애인전용보험전환특약 2007

#### ☐ “해약환급금 50%지급형” 상품에 관한 사항

1. “해약환급금 50%지급형”은 보험료 납입기간 중 계약이 해지될 경우 “표준형”의 해약환급금 대비 적은 해약환급금을 지급하는 대신 “표준형”보다 저렴한 보험료로 보험을 가입할 수 있도록 한 상품임
2. “1”에서 해약환급금을 계산 할 때 기준이 되는 “표준형”의 해약환급금은 “보험료 및 책임준비금 산출방법서”에서 정한 방법에 따라 산출된 금액으로 해지율을 적용하지 않고 계산함
3. “해약환급금 50%지급형”의 계약이 보험료 납입기간 중 해지될 경우의 해약환급금은 “표준형” 해약환급금의 50%에 해당하는 금액으로 함. 다만, 보험료 납입기간이 완료된 이후 계약이 해지되는 경우에는 “표준형”의 해약환급금과 동일한 금액을 지급함

주1) 해약환급금 50%지급형 상품에 관한 사항은 주계약에 한하여 적용함

#### ☐ 간편심사 상품에 관한 사항(2종(간편심사)에 한함)

- 2종(간편심사)의 경우, “간편심사”상품으로 유병력자 등 일반심사보험에 가입하기 어려운 피보험자를 대상으로 함.
- 간편심사란 보험시장에서 소외되고 있는 유병력자나 고연령자 등이 보험에 가입할 수 있도록 간소화된 계약전 고지의무 사항을 활용하여 계약심사 과정을 간소화함을 의미함.
- 간편심사 상품은 일반심사보험에 가입하기 어려운 피보험자를 대상으로 하므로, 일반심사보험보다 보험료가 다소 높으며, 일반심사를 할 경우 이 보험보다 저렴한 일반심사보험에 가입할 수 있음.(다만, 일반심사보험의 경우 건강상태나 가입나이에 따라 가입이 제한될 수 있으며 보장하는 담보에는 차이가 있을 수 있음)
- 이 상품 가입시 간편심사상품과 일반심사보험의 보험료 수준을 비교하여 설명하고, 이에 대한 계약자 확인을 받아야 함.
- 이 상품 가입 후 계약일부터 3개월 이내에 일반심사보험 가입을 희망하는 경우, 동일한 피보험자를 대상으로 일반계약 심사를 통하여 일반심사보험에 청약할 수 있는 기회를 제공함. 다만, 본 계약의 보험금이 이미 지급되었거나 청구서류를 접수한 경우에는 그러하지 않음. 일반심사보험에 가입하는 경우에는 본 계약을 무효로 하며 이미 납입한 보험료를 보험계약자에게 돌려드림.

#### ☐ 지정대리청구인 지정에 관한 사항

- 계약자가 본인을 위한 계약(계약자, 피보험자 및 보험수익자가 모두 동일)을 체결할 경우, 체신관서는 지정대리청구서비스 신청서를 교부하고 지정대리청구인 지정에 관련된 내용을 설명하여야 함. 다만, 전화를 이용하여 계약을 체결하는 경우에는 음성 녹음함으로써 교부 및 설명한 것으로 봄.
- ① 계약자는 보험금을 직접 청구할 수 없는 특별한 사정이 있을 경우를 대비하여 계약을 체결할 때 또는 계약 체결 이후에 다음 각 호의 어느 하나에 해당하는 자 중에서 보험금의 대리청구인(2인 이내에서 지정하되, 2인 지정시 대표대리인을 지정)(이하 “지정대리 청구인”이라 함)을 지정(변경 지정 포함)할 수 있음. 다만, 지정대리청구인은 보험금 청구시에도 다음 각 호의 어느 하나에 해당하여야 함.
  1. 피보험자의 가족관계등록부상의 배우자
  2. 피보험자의 3촌 이내의 친족
- ② 제1항에도 불구하고 지정대리청구인이 지정된 이후에 보험수익자가 변경되는 경우에는 이미 지정된 지정대리청구인의 자격은 자동적으로 상실된 것으로 봄.

□ 보장내용

○ 주계약

지급구분	지 급 사 유
경도치매진단보험금	보험기간 중 치매보장개시일 이후에 “경도치매상태”로 진단되고 90일이 지난 이후에 “경도치매상태”로 최종 진단 확정 되었을 때 (단, 최초 1회에 한함)
중등도치매진단보험금	보험기간 중 치매보장개시일 이후에 “중등도치매상태”로 진단되고 90일이 지난 이후에 “중등도치매상태”로 최종 진단 확정 되었을 때 (단, 최초 1회에 한함)
중증치매진단보험금	보험기간 중 치매보장개시일 이후에 “중증치매상태”로 진단되고 90일이 지난 이후에 “중증치매상태”로 최종 진단 확정 되었을 때 (단, 최초 1회에 한함)
중증치매진단간병자금	보험기간 중 치매보장개시일 이후에 “중증치매상태”로 진단 후 90일이 지난 이후에 “중증치매상태”로 최종 진단 확정 되고, 최종 진단 확정된 날을 최초로 하여 15년 동안 매년 최종 진단 확정일에 살아 있을 때 (단, 최초 1회의 최종 진단 확정에 한함)
건강관리자금	보험기간 중 80세 계약해당일에 살아 있을 때 (단, 치매보장개시일 이후 80세 계약해당일 전일 이전에 “중증치매상태”로 최종 진단 확정 되었을 경우 지급하지 않음)

주1) 치매보장개시일은 계약일(부활일)부터 그 날을 포함하여 1년이 지난 날의 다음날로 함. 다만, 질병으로 인한 “경도치매상태”, “중등도치매상태” 및 “중증치매상태”가 없는 상태에서 재해로 인한 뇌의 손상을 직접적인 원인으로 “경도치매상태”, “중등도치매상태” 및 “중증치매상태”가 발생한 경우 치매보장개시일은 계약일(부활일)로 함

○ 특약

• 무배당 중증치매간병비특약 2109

지급구분	지 급 사 유
중증치매진단간병자금	보험기간 중 치매보장개시일 이후에 “중증치매상태”로 진단 후 90일이 지난 이후에 “중증치매상태”로 최종 진단 확정 되고, 최종 진단 확정된 날을 최초로 하여 15년 동안 매년 최종 진단 확정일에 살아 있을 때 (단, 최초 1회의 최종 진단 확정에 한함)

주1) 치매보장개시일은 계약일(부활일)부터 그 날을 포함하여 1년이 지난 날의 다음날로 함. 다만, 질병으로 인한 “중증치매상태”가 없는 상태에서 재해로 인한 뇌의 손상을 직접적인 원인으로 “중증치매상태”가 발생한 경우 치매보장개시일은 계약일(부활일)로 함.

• 무배당 중증알츠하이머진단특약 2109

지급구분	지급사유
중증알츠하이머치매진단보험금	보험기간 중 치매보장개시일 이후에 “중증알츠하이머치매상태”로 진단되고 90일이 지난 이후에 “중증알츠하이머치매상태”로 최종 진단 확정 되었을 때 (단, 최초 1회에 한함)

주1) 치매보장개시일은 계약일(부활일)부터 그 날을 포함하여 1년이 지난 날의 다음날로 함. 다만, 질병으로 인한 “중증알츠하이머치매상태”가 없는 상태에서 재해로 인한 뇌의 손상을 직접적인 원인으로 “중증알츠하이머치매상태”가 발생한 경우 치매보장개시일은 계약일(부활일)로 함.

• 무배당 특정파킨슨병진단특약 2109

지급구분	지급사유
특정파킨슨병진단보험금	보험기간 중 특정파킨슨병보장개시일 이후에 최초의 “특정파킨슨병”으로 최종 진단 확정되었을 때 (단, 최초 1회에 한함)

주1) 특정파킨슨병보장개시일은 계약일(부활일)부터 그 날을 포함하여 1년이 지난 날의 다음날로 함



## • 무배당 뇌출혈진단특약Ⅱ 2109

지급구분	지 급 사 유
뇌출혈진단보험금	보험기간 중 최초의 뇌출혈로 진단이 확정 되었을 때 (단, 최초 1회에 한함)

## • 무배당 급성심근경색증진단특약Ⅱ 2109

지급구분	지 급 사 유
급성심근경색증진단보험금	보험기간 중 최초의 급성심근경색증으로 진단이 확정 되었을 때 (단, 최초 1회에 한함)

## • 무배당 정기사망특약 2109

지급구분	지 급 사 유
사망보험금	보험기간 중 사망하였을 때

## 2-24. 무배당 내가만든희망보험 2109

## □ 주요 특징

특 징
<ul style="list-style-type: none"> <li>○ 각종 질병과 사고 보장을 본인이 선택하여 설계 가능</li> <li>○ 3대질병 진단(최대 2,000만원) 및 뇌경색증진단(최대 500만원) 보장 (3대질병보장 가입시)</li> <li>○ 12대성인질환 보장(생활보장 가입시)</li> <li>○ 50% 장해 시 또는 3대질병 최초 진단 시 보험료 납입 면제 및 비갱신형 상품으로 보험료 변동없음 [10, 20, 30년 만기]</li> <li>○ 20세부터 60세까지 가입 가능한 건강보험</li> <li>○ 보험기간 중 매10년마다 생존 시 건강관리자금 지급</li> <li>○ 세제혜택 : 근로소득자는 납입한 보험료(연간 100만원 한도)에 대하여 12% 세액공제</li> </ul>

## □ 가입요건

## ○ 주계약

보장종목	가입나이	보험기간	납입기간	보험가입금액
3대질병보장 생활보장 상해보장	20 ~ 60세	10,20,30년	전기납 (월납)	500 ~ 1,000만원 (500만원 단위)

주1) 3대질병보장, 생활보장, 상해보장 중 최소 1가지 이상(최대 3개)을 계약자가 선택하여 가입 가능

판매형태	보장종목
질병	3대질병보장
생활	생활보장
상해	상해보장
질병·생활	3대질병보장 + 생활보장
질병·상해	3대질병보장 + 상해보장
생활·상해	생활보장 + 상해보장
질병·생활·상해	3대질병보장 + 생활보장 + 상해보장

○ 특약

- 이륜자동차 운전 및 탑승중 재해 부담보 특약 2109, 지정대리청구서비스특약 2109, 장애인전용보험전환특약 2007

□ 보장내용

○ 주계약

※ 아래 3대질병보장, 생활보장, 상해보장 중 계약자가 선택하여 가입한 보장에 한하여 보험금 지급

보장종목	지급구분	지급사유
3대 질병보장	3대질병 진단보험금	암보장개시일 이후에 최초의 암으로 진단이 확정되었거나, 보험기간 중 최초의 갑상선암, 기타피부암, 대장점막내암, 제자리암, 경계성 종양, 뇌출혈 또는 급성심근경색증으로 진단이 확정되었을 때 (단, 암, 갑상선암, 기타피부암, 대장점막내암, 제자리암, 경계성 종양, 뇌출혈 또는 급성심근경색증 각각 최초 1회에 한하여 지급함)
	뇌경색증 진단보험금	보험기간 중 최초의 뇌경색증으로 진단이 확정되었을 때 (단, 최초 1회에 한하여 지급함)
	건강관리자금	가입 후 매10년마다 계약해당일에 살아 있을 때 (단, 보험기간 중에만 지급)
생활보장	12대성인질환 수술보험금	12대성인질환으로 진단이 확정되고 그 직접적인 치료를 목적으로 12대성인질환수술을 받았을 때 (수술 1회당)
	12대성인질환 입원보험금	12대성인질환으로 진단이 확정되고 그 직접적인 치료를 목적으로 4일 이상 입원하였을 때 (3일 초과 입원일수 1일당, 120일 한도)
	재해골절(치아파절제외) 보험금	재해로 인하여 골절상태가 되었을 때 (사고 1회당)
	재해깁스치료(부목제외)보험금	재해로 인하여 그 직접적인 치료를 목적으로 깁스(Cast)치료를 받았을 때 (사고 1회당)
	응급실내원보험금	응급실 내원 진료비 대상자에 해당하였을 때 (내원 1회당)
	재해화상진단보험금	재해로 인하여 화상으로 진단이 확정되었을 때 (사고 1회당)
	결핵진단보험금	보험기간 중 최초의 결핵으로 진단이 확정되었을 때 (단, 최초 1회에 한하여 지급함)
상해보장	건강관리자금	가입 후 매10년마다 계약해당일에 살아 있을 때 (단, 보험기간 중에만 지급)
	재해장해보험금	재해로 인하여 장애분류표에서 정한 각 장애지급률에 해당하는 장애상태가 되었을 때
	재해장해생활자금	장애분류표 중 동일한 재해로 여러 신체부위의 합산 장애지급률이 50% 이상인 장애상태가 되었을 때
	재해입원보험금	재해로 인하여 그 직접적인 치료를 목적으로 4일 이상 입원하였을 때 (3일 초과 입원일수 1일당, 120일 한도)
	재해수술보험금	재해로 인하여 그 직접적인 치료를 목적으로 수술을 받았을 때 (수술 1회당)
	건강관리자금	가입 후 매10년마다 계약해당일에 살아 있을 때 (단, 보험기간 중에만 지급)

주1) 암보장개시일은 계약일(부활일)부터 그 날을 포함하여 90일이 지난 날의 다음날로 함

## 2-25. 무배당 우체국요양보험 2109

## □ 주요 특징

특 징
<ul style="list-style-type: none"> <li>○ 장기요양(1~2등급) 진단 시 사망보험금 일부를 선지급하여 노후요양비 지원</li> <li>○ 비갱신형으로 설계하여 보험료 상승없이 동일한 보험료로 보험기간 만기까지 사망과 요양 보장</li> <li>○ 장기요양 1~2등급으로 진단 확정되고, 매년 생존시 최대 5년동안 간병자금 매월 지급 (장기요양간병비특약 가입시, 최대 60개월 한도)</li> <li>○ 특약 가입시, 장기요양 1등급부터 최대 5등급까지 진단보험금을 원하는 대로 설계 가능</li> <li>○ 30세부터 70세까지 가입 가능</li> <li>○ 세제혜택 : 근로소득자는 납입한 보험료(연간 100만원 한도)에 대하여 12% 세액공제</li> </ul>

## □ 가입요건

## ○ 주계약

보험기간	납입기간	가입나이		납입주기	보험가입금액
		남자	여자		
85세만기 90세만기	10년납	30~70세	30~70세	월납	1,000만원~4,000만원 (500만원 단위)
	15년납	30~65세	30~65세		
	20년납	30~60세	30~60세		
	30년납	30~50세	30~50세		
100세만기	10년납	30~63세	30~61세		
	15년납	30~58세	30~56세		
	20년납	30~53세	30~52세		
	30년납	30~44세	30~43세		

주1) 피보험자가 가입 당시 61세 이상인 경우 보험가입금액 2,000만원 한도

## ○ 특약

특약명	보험기간, 납입기간, 가입나이	보험가입금액
(무)장기요양간병비특약 2109	주계약과 동일	1,000만원 (주계약 가입금액이내에서 500만원 단위)
(무)장기요양(1~3등급)특약 2109		
(무)장기요양(1~4등급)특약 2109		
(무)장기요양(1~5등급)특약 2109		
장애인전용보험전환특약 2007	-	

주1) 피보험자가 가입 당시 61세 이상인 경우 특약보험가입금액 500만원 한도

□ 지정대리청구인 지정에 관한 사항

- 계약자가 본인을 위한 계약(계약자, 피보험자 및 보험수익자가 모두 동일)을 체결할 경우, 체신관서는 지정대리청구서비스 신청서를 교부하고 지정대리청구인 지정에 관련된 내용을 설명함. 다만, 전화를 이용하여 계약을 체결하는 경우에는 음성 녹음함으로써 교부 및 설명한 것으로 봄.
- ① 계약자는 보험금을 직접 청구할 수 없는 특별한 사정이 있을 경우를 대비하여 계약을 체결할 때 또는 계약 체결 이후에 다음 각 호의 어느 하나에 해당하는 자 중에서 보험금의 대리청구인(2인 이내에서 지정하되, 2인 지정시 대표대리인을 지정)(이하 “지정대리청구인”이라 함)을 지정(변경 지정 포함)할 수 있음. 다만, 지정대리청구인은 보험금 청구시에도 다음 각 호의 어느 하나에 해당하여야 함.
1. 피보험자의 가족관계등록부상의 배우자
  2. 피보험자의 3촌 이내의 친족
- ② 제1항에도 불구하고 지정대리청구인이 지정된 이후에 보험수익자가 변경되는 경우에는 이미 지정된 지정대리청구인의 자격은 자동적으로 상실된 것으로 봄.

□ 보장내용

○ 주계약

지급구분	지급사유	
사망보험금	사망하였을 때	장기요양(1~2등급)진단보험금 지급사유 발생 전 사망한 경우 장기요양(1~2등급)진단보험금 지급사유 발생 후 사망한 경우
장기요양(1~2등급) 진단보험금	장기요양상태 보장개시일 이후에 최초로 장기요양 1등급 또는 2등급으로 진단 확정되었을 때 (단, 최초 1회에 한함)	

주1) 장기요양상태 보장개시일은 계약일(부활일)부터 그 날을 포함하여 180일이 지난 날의 다음날로 함. 단, 재해를 직접적인 원인으로 장기요양상태가 발생한 경우 장기요양상태 보장개시일은 계약일(부활일)로 함.

○ 특약

• 무배당 장기요양간병비특약 2109

지급구분	지급사유
장기요양 (1~2등급) 진단간병자금	장기요양상태 보장개시일 이후에 최초로 장기요양 1등급 또는 2등급으로 진단 확정되고, 진단 확정된 날을 최초로 하여 5년 동안 매년 진단 확정일에 살아있을 때 (단, 최초 1회의 진단 확정에 한함) ※ 최초 1년(12개월) 보증지급 ※ 5년(60개월)을 최고한도로 지급

주1) 장기요양상태 보장개시일은 계약일(부활일)부터 그 날을 포함하여 180일이 지난 날의 다음날로 함. 단, 재해를 직접적인 원인으로 장기요양상태가 발생한 경우 장기요양상태 보장개시일은 계약일(부활일)로 함.

• 무배당 장기요양(1~3등급)특약 2109

지급구분	지급사유
장기요양 (1~3등급) 진단보험금	장기요양상태 보장개시일 이후에 최초로 장기요양 1등급, 2등급 또는 3등급으로 진단 확정되었을 때 (단, 최초 1회에 한함)

주1) 장기요양상태 보장개시일은 계약일(부활일)부터 그 날을 포함하여 180일이 지난 날의 다음날로 함. 단, 재해를 직접적인 원인으로 장기요양상태가 발생한 경우 장기요양상태 보장개시일은 계약일(부활일)로 함.

• 무배당 장기요양(1~4등급)특약 2109

지급구분	지급사유
장기요양(1~4등급) 진단보험금	장기요양상태 보장개시일 이후에 최초로 장기요양 1등급, 2등급, 3등급 또는 4등급으로 진단 확정되었을 때 (단, 최초 1회에 한함)

주1) 장기요양상태 보장개시일은 계약일(부활일)부터 그 날을 포함하여 180일이 지난 날의 다음날로 함. 단, 재해를 직접적인 원인으로 장기요양상태가 발생한 경우 장기요양상태 보장개시일은 계약일(부활일)로 함.

• 무배당 장기요양(1~5등급)특약 2109

지급구분	지급사유
장기요양(1~5등급) 진단보험금	장기요양상태 보장개시일 이후에 최초로 장기요양 1등급, 2등급, 3등급, 4등급 또는 5등급으로 진단 확정되었을 때 (단, 최초 1회에 한함)

주1) 장기요양상태 보장개시일은 계약일(부활일)부터 그 날을 포함하여 180일이 지난 날의 다음날로 함. 단, 재해를 직접적인 원인으로 장기요양상태가 발생한 경우 장기요양상태 보장개시일은 계약일(부활일)로 함.

## 2-26. 무배당 우체국당뇨안심보험 2109

### □ 주요 특징

특 징
<ul style="list-style-type: none"> <li>○ 우체국보험 최초의 당뇨전문보험 : 당뇨진단부터 인슐린치료, 장애, 사망까지 보장하는 종합보장보험</li> <li>○ 당뇨 중증도(당화혈색소 6.5%/7.5%/9.0%)에 따라 체계적인 보장금액 설정</li> <li>○ 당뇨합병증 집중보장 : 당뇨병 진단 후 4대중증질환(3대질환/말기신부전)으로 진단시 보험금을 2배 지급하여 고액치료비 보장 (해당특약 가입시)</li> <li>○ 당뇨치료비 강화 : 주계약 기본 당뇨보장에 더해 특약 가입시 당뇨관련주요질환 입원·수술, 중대수술, 뇌경색증 등 폭 넓은 치료비보장 가능</li> <li>○ 첫날부터 입원비 보장 및 질병/재해 중 원하는 보장만 선택가입 가능</li> <li>○ 주계약 비갱신형 설계 및 보험료 납입면제로 보험료 부담을 완화</li> <li>○ 세제혜택 : 근로소득자는 납입보험료(연간 100만 원 한도)에 대하여 12% 세액공제</li> </ul>

### □ 가입요건

#### ○ 주계약

가입나이	보험기간	납입기간	납입주기	보험가입금액
만15세~50세	80, 90, 100세 만기	10, 15, 20, 30년납	월납	500만원 ~ 2,000만원 (500만원 단위)
51세~60세		10, 15, 20년납		
61세~65세		10, 15년납		

주1) 피보험자가 가입당시 61세 이상인 경우 보험가입금액 1,000만원 한도

#### ○ 특약

#### • 무배당 정기사망특약II 2109

가입나이	보험기간	납입기간	납입주기	보험가입금액
주계약과 동일				500만원 ~ 2,000만원 (주계약 가입금액 이내에서 500만원 단위)

주1) 피보험자가 가입 당시 61세 이상인 경우 보험가입금액 1,000만원 한도

- 무배당 재해입원수술특약(15년갱신형) 2109, 무배당 질병입원수술특약(15년갱신형) 2109, 무배당 중대수술특약(15년갱신형) 2109, 무배당 당뇨플러스암진단특약(15년갱신형) 2109, 무배당 당뇨플러스뇌출혈진단특약(15년갱신형) 2109, 무배당 당뇨플러스급성심근경색증진단특약(15년갱신형) 2109, 무배당 당뇨플러스말기신부전증진단특약(15년갱신형) 2109, 무배당 뇌경색증진단특약(15년갱신형) 2109, 무배당 당뇨관련주요질환입원수술특약(15년갱신형) 2109

구분	가입나이	보험기간	납입기간	납입주기	보험가입금액
최초계약	만15~65세	15년	전기납	월납	500만원 ~ 1,000만원 (주계약 가입금액 이내에서 500만원 단위)
갱신계약	만30~(주계약 만기나이-1)세	1~15년			

주1) 보험기간은 15년 만기(갱신형)으로 운영함. 단, 최종 갱신계약의 보험기간 만료일은 주계약 보험기간 만료일까지로 함

주2) 피보험자가 가입당시 61세 이상인 경우 보험가입금액 500만원(고정) 한도

- 이륜자동차 운전 및 탑승중 재해 부담보특약 2109, 지정대리청구서비스특약 2109, 장애인전용보험전환특약 2007

☐ 특약의 갱신에 관한 사항

갱신절차	<ul style="list-style-type: none"> <li>○ 보험기간 만료일 30일 전까지 계약자에게 서면 또는 전화(음성녹음) 안내 (보험료 등 변경내용)</li> <li>→ 보험기간 만료일 15일 전까지 계약자의 별도 의사표시가 없으면 자동갱신</li> <li>※ 갱신행특약의 경우, 최대 주계약 보험기간 만료일의 1년 전 계약해당일까지 갱신 가능하며, 최종 갱신계약의 보험기간 만료일은 주계약 보험기간 만료일까지로 함</li> <li>→ 계약자가 갱신 거절의사를 통지하면 계약 종료</li> </ul>
갱신계약 보험료	○ 갱신계약의 보험료는 나이의 증가, 적용기초율의 변동 등의 사유로 인상될 수 있음

☐ 보장내용

- 주계약

지급구분	지 급 사 유
사망보험금	보험기간 중 사망하였을 때
장해보험금	보험기간 중 장해분류표 중 동일한 재해 또는 재해 이외의 동일한 원인으로 여러 신체부위의 합산 장해지급률이 50% 이상인 장해상태가 되었을 때 (보험기간 중 최초 1회에 한하여 지급함)
당뇨병 (당화혈색소6.5%이상) 진단보험금	보험기간 중 당뇨병보장개시일 이후에 “당뇨병(당화혈색소 6.5%이상)”으로 진단이 확정되었을 때 (보험기간 중 최초 1회에 한하여 지급함)
당뇨병 (당화혈색소7.5%이상) 진단보험금	보험기간 중 당뇨병보장개시일 이후에 “당뇨병(당화혈색소 7.5%이상)”으로 진단이 확정되었을 때 (보험기간 중 최초 1회에 한하여 지급함)
당뇨병 (당화혈색소9.0%이상) 진단보험금	보험기간 중 당뇨병보장개시일 이후에 “당뇨병(당화혈색소 9.0%이상)”으로 진단이 확정되었을 때 (보험기간 중 최초 1회에 한하여 지급함)
인슐린치료보험금	보험기간 중 “인슐린치료”를 받았을 때 (보험기간 중 최초 1회에 한하여 지급함)

주1) 당뇨병보장개시일은 계약일(부활일)부터 그 날을 포함하여 1년이 지난날의 다음날로 함

※ 플러스보험기간(약관에서 정한 플러스보험기간이 적용되는 경우에 한함)

지급구분	지 급 사 유
플러스사망보험금	플러스보험기간 중 사망하였을 때

주1) 플러스보험기간이란 보험기간이 만료되는 시점에 플러스적립금이 발생하는 경우, 보험기간 만료 후부터 10년동안 자동으로 연장되어 추가적인 보장을 받는 기간

○ 특약

• 무배당 정기사망특약Ⅱ 2109

지급구분	지 급 사 유
사망보험금	보험기간 중 사망하였을 때

• 무배당 재해입원수술특약(15년갱신형) 2109

지급구분	지급사유
재해입원보험금	보험기간 중 재해로 인하여 그 직접적인 치료를 목적으로 입원하였을 때 (1일 이상 입원일수 1일당, 120일 한도)
재해수술보험금	보험기간 중 재해로 인하여 그 직접적인 치료를 목적으로 수술을 받았을 때 (수술 1회당)

• 무배당 질병입원수술특약(15년갱신형) 2109

지급구분	지급사유
질병입원보험금	보험기간 중 질병으로 인하여 그 직접적인 치료를 목적으로 입원하였을 때 (1일 이상 입원일수 1일당, 120일 한도)
질병수술보험금	보험기간 중 질병으로 인하여 그 직접적인 치료를 목적으로 수술을 받았을 때 (수술 1회당)

• 무배당 중대수술특약(15년갱신형) 2109

지급구분	지 급 사 유
중대수술보험금	보험기간 중 최초의 중대한 수술을 받았을 때 (단, 최초 1회에 한함)

• 무배당 당뇨플러스암진단특약(15년갱신형) 2109

지급구분	지 급 사 유
암진단보험금	암보장개시일 이후에 최초의 암으로 진단이 확정되었을 때 (단, 최초 1회에 한함)
	“당뇨병(당화혈색소 6.5%이상)”으로 진단 확정되지 않고 지급사유가 발생한 경우 당뇨보장개시일 이후에 “당뇨병(당화혈색소 6.5%이상)”으로 진단 확정된 후 지급사유가 발생한 경우
	보험기간 중 최초의 갑상선암, 기타피부암, 대장점막내암, 제자리암 또는 경계성 종양으로 진단이 확정되었을 때 (단, 갑상선암, 기타피부암, 대장점막내암, 제자리암 및 경계성 종양 각각 최초 1회에 한함)

주1) 암보장개시일은 계약일(부활일)부터 그 날을 포함하여 90일이 지난날의 다음날로 함.

주2) 당뇨보장개시일은 계약일(부활일)부터 그 날을 포함하여 1년이 지난날의 다음날로 함

• 무배당 당뇨플러스뇌출혈진단특약(15년갱신형) 2109

지급구분	지 급 사 유
뇌출혈 진단보험금	보험기간 중 최초의 뇌출혈로 진단이 확정 되었을 때 (단, 최초 1회에 한함)
	“당뇨병(당화혈색소 6.5%이상)”으로 진단 확정되지 않고 지급사유가 발생한 경우 당뇨보장개시일 이후에 “당뇨병(당화혈색소 6.5%이상)”으로 진단 확정된 후 지급사유가 발생한 경우

주1) 당뇨보장개시일은 계약일(부활일)부터 그 날을 포함하여 1년이 지난날의 다음날로 함

• 무배당 당뇨플러스급성심근경색증진단특약(15년갱신형) 2109

지급구분	지 급 사 유
급성심근경색증 진단보험금	보험기간 중 최초의 급성심근경색증으로 진단이 확정 되었을 때 (단, 최초 1회에 한함)
	“당뇨병(당화혈색소 6.5%이상)”으로 진단 확정되지 않고 지급사유가 발생한 경우 당뇨보장개시일 이후에 “당뇨병(당화혈색소 6.5%이상)”으로 진단 확정된 후 지급사유가 발생한 경우

주1) 당뇨보장개시일은 계약일(부활일)부터 그 날을 포함하여 1년이 지난날의 다음날로 함

• 무배당 당뇨플러스말기신부전증진단특약(15년갱신형) 2109

지급구분	지 급 사 유
말기신부전증 진단보험금	보험기간 중 최초의 말기신부전증으로 진단이 확정 되었을 때 (단, 최초 1회에 한함)
	“당뇨병(당화혈색소 6.5%이상)”으로 진단 확정되지 않고 지급사유가 발생한 경우 당뇨보장개시일 이후에 “당뇨병(당화혈색소 6.5%이상)”으로 진단 확정된 후 지급사유가 발생한 경우



주1) 당뇨병장개시일은 계약일(부활일)부터 그 날을 포함하여 1년이 지난날의 다음날로 함

• 무배당 뇌경색증진단특약(15년갱신형) 2109

지급구분	지 급 사 유
뇌경색증 진단보험금	보험기간 중 최초의 뇌경색증으로 진단이 확정 되었을 때 (단, 최초 1회에 한함)

• 무배당 당뇨병관련주요질환입원수술특약(15년갱신형) 2109

지급구분	지 급 사 유
당뇨관련 주요질환 입원보험금	보험기간 중 당뇨병관련 주요질환으로 진단이 확정되고, 그 직접적인 치료를 목적으로 4일이상 입원하였을 때 (3일 초과 입원일수 1일당, 120일 한도)
당뇨관련 주요안과질환 수술보험금	보험기간 중 당뇨병관련 주요안과질환으로 진단이 확정되고, 그 직접적인 치료를 목적으로 수술을 받았을 때 (수술 1회당)
당뇨관련 주요질환 (안과제외) 수술보험금	보험기간 중 당뇨병관련 주요질환(안과제외)으로 진단이 확정되고, 그 직접적인 치료를 목적으로 수술을 받았을 때 (수술 1회당)

## 2-27. 무배당 우체국나르미안전보험 2109

### □ 주요 특징

특 징
<ul style="list-style-type: none"> <li>○ 운송업종사자 전용 공익형 교통상해보험</li> <li>○ 나이에 상관없이 성별에 따라 1회 보험료 납입으로 보장 가능 (1년 만기)</li> <li>○ 보험료의 50%를 채신관서가 공익재원으로 지원</li> <li>○ 교통재해사고 종합 보장 : 교통재해로 인한 사망, 장애 및 교통사고에 대한 의료비(중환자실 입원 등) 보장</li> </ul>

### □ 가입요건

- 주계약(1종 일반형), (2종 이륜자동차전용)

보험기간	가입나이	납입주기	납입기간	가입금액
1년 만기	만19~60세	연납	전기납	1,000만원 고정

주1) 1종(일반형)과 2종(이륜자동차전용)의 중복가입 불가

- 특약 : 이륜자동차 운전 및 탑승중 재해 부담보 특약 2109, 지정대리청구서비스특약 2109, 장애인전용보험전환특약 2007

### □ 피보험자 자격요건

- 1종(일반형): 업무상 이륜자동차운전자를 제외한 「플랫폼 경제 운송업 종사자\*」
- 2종(이륜자동차전용): 유상운송배달용 및 대여용\*\*으로 이륜자동차를 운전하는 「플랫폼 경제 운송업 종사자\*」

\* 디지털 플랫폼의 중개를 통해 일자리를 구하여 단속적(1회성, 비상시적, 비정기적) 일거리 건당 일정한 보수를 수취하거나, 고용계약을 체결하지 않고 특수고용직 형태로 노동을 수행하는 운송업 종사자

\*\* 수당, 요금 등 대가의 보상을 직접적인 목적으로 물건 등의 배달을 위해서 이륜자동차를 운전하는 경우 (260cc 초과 이륜자동차는 제외)

### □ 보험료 납입에 관한 사항

이 보험은 보험료의 50%를 각 개별 보험계약자가 납입하며, 나머지 보험료는 과학기술정보통신부장관이 납입하는 것을 원칙으로 합니다.

### □ 보장내용

- 주계약

지급구분	지급사유
교통재해 사망보험금	교통재해를 직접적인 원인으로 사망하였을 때
교통재해 장애보험금	장애분류표 중 동일한 교통재해를 원인으로 여러 신체부위의 합산 장애지급률이 50%이상인 장애상태가 되었을 때 (단, 최초 1회에 한함)
교통재해 중환자실입원보험금	교통재해로 인하여 그 직접적인 치료를 목적으로 중환자실에 입원하였을 때 (1일이상 입원일수 1일당, 60일 한도)
교통재해 중대수술보험금	교통재해로 인하여 그 직접적인 치료를 목적으로 중대한 수술을 받았을 때 (수술 1회당)
교통재해 응급실내원보험금	교통재해로 인하여 응급실 내원진료비 대상자가 되었을 때 (내원 1회당)

## 2-28. 무배당 win-win단체플랜보험 2109

## □ 주요 특징

특 징
<ul style="list-style-type: none"> <li>○ 단체에서 요구하는 보장내용 충족을 위해 다양한 특약을 구성하여 각종 사고에 대한 맞춤형 보장 설계</li> <li>○ 0세 및 어린이 단체도 가입 가능하고, 어린이 단체를 위한 화상, 식중독, 갑스 등 보장</li> <li>○ 종업원의 복지 증진강화 및 불의의 사고에 대한 유가족의 안정적인 생활 보장을 위해 특약으로 재해·교통 재해사망보장 강화</li> <li>○ 세제 혜택 : 법인사업자는 근로자를 위해 납입한 보험료를 손금처리 가능</li> </ul>

## □ 가입요건

## ○ 주계약

가입나이	보험기간	납입기간	납입주기	보험가입금액
0~70세	1년 만기	1년납	연납	1,000만원~4,000만원 (1,000만원 단위)

## ○ 특약

- 무배당 단체재해사망보장특약 2109, 무배당 단체교통재해사망보장특약 2109

가입나이	보험기간, 납입기간, 납입주기	보험가입금액
만15~70세	주계약과 동일	1,000만원~4,000만원 (주계약 보험가입금액 이내에서 1,000만원 단위)

- 무배당 단체재해장해연금특약 2109, 무배당 단체재해입원특약 2109,  
무배당 단체재해수술특약 2109, 무배당 단체골절치료특약 2109, 무배당 단체갑스치료특약 2109

가입나이	보험기간, 납입기간, 납입주기	보험가입금액
0~70세	주계약과 동일	1,000만원 (고정)

- 무배당 단체화상치료특약 2109, 무배당 단체식중독치료특약 2109

가입나이	보험기간, 납입기간, 납입주기	보험가입금액
0~10세	주계약과 동일	1,000만원 (고정)

- 이륜자동차 운전 및 탑승중 재해부담보 특약 2109, 지정대리청구서비스특약 2109

## □ 보험료 할인에 관한 사항

단체별 피보험자수에 따라 다음과 같이 보험료(특약보험료 포함) 할인 적용			
피보험자수	5인~20인	21인~100인	101인 이상
할인율	1%	1.5%	2.0%

#### □ 중도추가가입에 관한 사항

- 단체 구성원의 입사 등의 사유로 피보험자의 변동이 있을 경우 보험계약자는 체신관서의 동의를 얻어 계약단체의 보험기간 중 피보험자를 추가할 수 있음. 이 경우 추가된 피보험자의 보험기간은 그 계약단체의 남은 보험기간으로 하며, 보험료 및 책임준비금 산출방법서에 의해 계산된 보험료를 적용함
- 피보험자가 가입하고자 하는 보험상품이 판매중지된 경우, 체신관서에서 인정하는 유사한 상품으로 계약을 체결할 수 있으며, 유사상품이 없는 경우에는 계약체결이 제한될 수 있음

#### □ 계약변경에 관한 사항

- 체신관서의 승낙을 얻어 보험계약자를 변경한 경우, 변경된 계약자에게 보험가입증서(보험증권) 및 약관을 교부하고 변경된 계약자가 요청하는 경우 약관의 중요한 내용을 설명함. 보험가입금액 감액(피보험자가 보험료의 일부를 부담하는 경우에는 피보험자의 동의를 받아야 합니다)시 환급금이 없을 수 있음
- 피보험자가 피보험단체로부터 탈퇴한 경우에 계약자는 지체없이 피보험자의 탈퇴년월일 및 사유를 체신관서에 알려야 하며, 피보험자가 피보험단체로부터 탈퇴한 경우에 이 계약은 해지된 것으로 보고 해지시 지급금액을 지급함

#### □ 피보험자 변경에 관한 사항

- 보험계약자가 보험료를 전액 부담하는 경우(다만, 피보험자가 보험료의 일부를 부담하는 경우에는 피보험자의 동의를 받아야 함) 피보험자가 보험계약에서 보장하지 않는 사유로 사망하거나 피보험자가 퇴직 등으로 피보험단체에서 탈퇴하는 경우에는 보험계약자는 새로운 피보험자의 동의 및 체신관서의 승낙을 얻어 피보험자를 교체할 수 있음
- 피보험자 변경 시 “보험료 및 책임준비금 산출방법서”에서 정한 변경 전·후의 정산 차액을 추가납입하도록 하거나 보험계약자에게 지급함
- 변경 후 피보험자에 대한 계약 내용 및 체신관서의 승낙기준 등은 변경 전 피보험자와 동일하게 적용함. 체신관서는 새로운 피보험자가 계약에 적합하지 않은 경우 피보험자의 변경에 대한 승낙을 거절할 수 있음

#### □ 사망보험금 청구에 관한 사항

사망보험금의 보험수익자가 피보험자의 법정상속인 이외의 자(단체 또는 단체의 대표자 등)로 지정되는 계약은 사망보험금 청구시 피보험자의 법정상속인의 확인서가 필요

#### □ 보장내용

##### ○ 주계약

지급구분	지급사유
재해장해보험금	재해로 인하여 장해분류표에서 정한 각 장해지급률에 해당하는 장해상태가 되었을 때

##### ○ 특약

##### • 무배당 단체재해사망보장특약 2109

지급구분	지급사유
재해사망보험금	보험기간 중 재해를 직접적인 원인으로 사망하였을 때

##### • 무배당 단체교통재해사망보장특약 2109

지급구분	지급사유
교통재해사망보험금	보험기간 중 교통재해를 직접적인 원인으로 사망하였을 때

## • 무배당 단체재해장해연금특약 2109

지급구분	지급사유
재해장해생활자금	장해분류표 중 동일한 재해로 여러 신체부위의 합산 장해지급률이 50%이상인 장해 상태가 되었을 때

## • 무배당 단체재해입원특약 2109

지급구분	지급사유
재해입원보험금	보험기간 중 재해로 인하여 그 직접적인 치료를 목적으로 4일 이상 입원하였을 때 (3일 초과 입원일수 1일당, 120일 한도)

## • 무배당 단체재해수술특약 2109

지급구분	지급사유
재해수술보험금	보험기간 중 재해로 인하여 그 직접적인 치료를 목적으로 수술을 받았을 때 (수술 1회당)

## • 무배당 단체골절치료특약 2109

지급구분	지급사유
재해골절 (치아과절제외)보험금	보험기간 중 재해로 인하여 골절상태가 되었을 때 (사고 1회당)

## • 무배당 단체화상치료특약 2109

지급구분	지급사유
재해화상진단보험금	보험기간 중 재해로 인하여 화상(심재성 2도 이상)으로 진단이 확정되었을 때 (사고 1회당)

## • 무배당 단체식중독치료특약 2109

지급구분	지급사유
식중독입원보험금	보험기간 중 식중독으로 진단이 확정되고 그 직접적인 치료를 목적으로 4일 이상 입원하였을 때 (3일 초과 입원일수 1일당, 120일 한도)

## • 무배당 단체깁스치료특약 2109

지급구분	지급사유
재해깁스치료 (부목제외)보험금	보험기간 중 재해로 인하여 그 직접적인 치료를 목적으로 깁스(Cast)치료를 받았을 때 (사고 1회당)

## 2-29. 무배당 우체국온라인당뇨보험 2109

### □ 주요 특징

특 징
<ul style="list-style-type: none"> <li>○ 우체국보험 최초의 당뇨전문보험으로, 당뇨진단부터 인슐린치료, 장애, 사망까지 보장하는 종합보장보험</li> <li>○ 당뇨 중증도(당화혈색소 6.5%/7.5%/9.0%)에 따라 체계적으로 진단보험금을 보장</li> <li>○ 보험료 인상없이 처음과 동일한 보험료로 만기까지 보장</li> <li>○ 세제혜택 : 근로소득자는 납입보험료(연간 100만 원 한도)에 대하여 12% 세액공제</li> </ul>

### □ 가입요건

#### ○ 주계약

가입나이	보험기간	보험료 납입기간	보험료 납입주기	가입한도액
20~60세	20, 30년 만기	전기납	월납	500~2,000만원 (500만원 단위)

- 특약 : 이륜자동차 운전 및 탑승중 재해 부담보 특약 2109, 지정대리청구서비스특약 2109, 장애인전용보험전환특약 2007

### □ 보장내용

#### ○ 주계약

지급구분	지급사유
사망보험금	보험기간 중 사망하였을 때
장해보험금	보험기간 중 장애분류표 중 동일한 재해 또는 재해 이외의 동일한 원인으로 여러 신체 부위의 합산 장애지급률이 50% 이상인 장애상태가 되었을 때 (보험기간 중 최초 1회에 한하여 지급함)
당뇨병 (당화혈색소6.5%이상) 진단보험금	보험기간 중 당뇨보장개시일 이후에 “당뇨병(당화혈색소 6.5%이상)”으로 진단이 확정되었을 때 (보험기간 중 최초 1회에 한하여 지급함)
당뇨병 (당화혈색소7.5%이상) 진단보험금	보험기간 중 당뇨보장개시일 이후에 “당뇨병(당화혈색소 7.5%이상)”으로 진단이 확정되었을 때 (보험기간 중 최초 1회에 한하여 지급함)
당뇨병 (당화혈색소9.0%이상) 진단보험금	보험기간 중 당뇨보장개시일 이후에 “당뇨병(당화혈색소 9.0%이상)”으로 진단이 확정되었을 때 (보험기간 중 최초 1회에 한하여 지급함)
인슐린치료보험금	보험기간 중 “인슐린치료”를 받았을 때 (보험기간 중 최초 1회에 한하여 지급함)

주1) 당뇨보장개시일은 계약일(부활일)부터 그 날을 포함하여 1년이 지난날의 다음날로 함

## 2-30. 무배당 우체국온라인착한안전보험 2109

## □ 주요 특징

특 징
<ul style="list-style-type: none"> <li>○ 교통사고 및 재해사고 위주의 보장으로 우체국 최저가 보험료 설계</li> <li>○ 성별에 따른 차이는 있으나 나이에 관계없이 동일한 보험료(주계약 기준)</li> <li>○ 재해로 인한 사망 및 장해와 교통사고에 대한 의료비(중환자실 입원 등) 집중 보장</li> <li>○ 특약을 통해 재해로 인한 사망, 입원, 수술 등 보장 가능</li> <li>○ 세제 혜택 : 근로소득자는 납입한 보험료(연간 100만원 한도)에 대하여 12% 세액공제</li> </ul>

## □ 가입요건

## ○ 주계약

보험기간	가입나이	납입기간	납입주기	보험가입금액
20년 만기	만19~70세	전기납	월납	1,000만원~2,000만원 (1,000만원 단위)
30년 만기	만19~60세			

주1) 피보험자 가입 당시 61세 이상일 경우 보험가입금액 1,000만원 고정

## ○ 특약

## • 무배당 재해사망보장특약 2109

보험기간, 가입나이, 납입기간, 납입주기	보험가입금액
주계약과 동일	1,000만원~2,000만원 (주계약 보험가입금액 이내에서 1,000만원 단위)

주1) 피보험자 가입 당시 61세 이상일 경우 보험가입금액 1,000만원 고정

## • 무배당 재해입원보장특약 2109, 무배당 재해수술보장특약 2109

보험기간	가입나이	납입기간	납입주기	보험가입금액
20년 만기	만19~60세	전기납	월납	1,000만원~2,000만원 (주계약 보험가입금액 이내에서 1,000만원 단위)
30년 만기	만19~50세			

주1) 피보험자 가입 당시 61세 이상일 경우 보험가입금액 1,000만원 고정

## • 이륜자동차 운전 및 탑승중 재해 부담보특약 2109, 지정대리청구서비스특약 2109, 장애인전용보험전환특약 2007

## □ 보장내용

## ○ 주계약

지급구분	지급사유
대중교통재해사망보험금	‘대중교통 이용 중 교통재해’를 직접적인 원인으로 사망하였을 때
일반교통재해사망보험금	일반교통재해를 직접적인 원인으로 사망하였을 때
일반재해사망보험금	일반재해를 직접적인 원인으로 사망하였을 때
대중교통재해장해보험금	‘대중교통 이용 중 교통재해’로 인하여 장해분류표에서 정한 각 장해지급률에 해당하

지급구분	지급사유
	는 장해상태가 되었을 때
일반교통재해장해보험금	일반교통재해로 인하여 장해분류표에서 정한 각 장해지급률에 해당하는 장해상태가 되었을 때
일반재해장해보험금	일반재해로 인하여 장해분류표에서 정한 각 장해지급률에 해당하는 장해상태가 되었을 때
교통재해중환자실입원보험금	교통재해로 인하여 그 직접적인 치료를 목적으로 중환자실에 입원하였을 때 (1일 이상 입원일수 1일당, 60일 한도)
교통재해중대수술보험금	교통재해로 인하여 그 직접적인 치료를 목적으로 중대한 수술을 받았을 때 (수술 1회당)
교통재해응급실내원보험금	교통재해로 인하여 응급실 내원 진료비 대상자가 되었을 때 (내원 1회당)
교통재해골절 (치아과절제외)보험금	교통재해로 인하여 골절상태가 되었을 때 (사고 1회당)

○ 특약

- 무배당 재해사망보장특약 2109

지급구분	지급사유
재해사망보험금	재해를 직접적인 원인으로 사망하였을 때

- 무배당 재해입원보장특약 2109

지급구분	지급사유
재해입원보험금	재해로 인하여 그 직접적인 치료를 목적으로 4일 이상 입원하였을 때 (3일 초과 입원일수 1일당, 120일 한도)

- 무배당 재해수술보장특약 2109

지급구분	지급사유
재해수술보험금	재해로 인하여 그 직접적인 치료를 목적으로 수술·신생물 근치 방사선 조사 분류표에서 정한 수술을 받았을 때 (수술 1회당)

## 2-31. 무배당 우체국온라인어린이보험 2109

□ 주요 특징

특 징
<ul style="list-style-type: none"> <li>○ 암, 장해, 입원, 수술, 골절, 화상, 식중독 등의 각종 일상 생활 위험을 포괄적으로 보장하는 어린이 종합보험</li> <li>○ 중증질환(소아암, 중증장해 등) 고액 보장</li> <li>○ 만기시 만기보험금 지급으로 계약자의 형편에 따라 다양한 목적자금으로 활용 가능</li> </ul>

□ 가입요건

구분	가입나이	보험기간	보험료 납입기간	보험료 납입주기	가입한도액
주계약	0~15세	30세 만기	전기납	월납	1,000만원(고정)
무배당선천이상특약Ⅱ2109 (의무부가)	임신 23주 이내 태아	3년	3년	월납	1,000만원(고정)



주1) 임신 사실이 확인된 태아도 가입 가능

○ 특약

- 지정대리청구서비스특약 2109, 장애인전용보험전환특약 2007

□ 보장내용

○ 주계약

지급구분	지급사유
만기보험금	보험기간이 끝날 때까지 살아 있을 때
암진단보험금	최초의 암으로 진단 확정 되었을 때(단, 최초 1회에 한함) 최초의 갑상선암, 기타피부암, 대장점막내암, 제자리암 또는 경계성 종양으로 진단 확정 되었을 때 (단, 갑상선암, 기타피부암, 대장점막내암, 제자리암 및 경계성 종양 각각 최초 1회에 한함)
소아암진단보험금	최초의 소아암으로 진단 확정 되었을 때 (단, 최초 1회에 한함)
재해장해보험금	재해로 인하여 장애분류표에서 정한 각 장애지급률에 해당하는 장애상태가 되었을 때
입원보험금	질병 또는 재해로 인하여 그 직접적인 치료를 목적으로 4일 이상 입원하였을 때 (3일 초과 입원일수 1일당, 120일 한도)
수술보험금	질병 또는 재해로 인하여 그 직접적인 치료를 목적으로 수술을 받았을 때 (수술 1회당)
재해골절 (치아파절제외)보험금	출산손상 또는 재해로 인하여 골절상태가 되었을 때 (사고 1회당)
재해깁스치료 (부목제외)보험금	재해로 인하여 그 직접적인 치료를 목적으로 깁스(Cast)치료를 받았을 때(사고 1회당)
재해화상진단보험금	재해로 인하여 화상으로 진단이 확정되었을 때 (사고 1회당)
식중독입원보험금	식중독으로 진단이 확정되고 그 직접적인 치료를 목적으로 4일 이상 입원하였을 때 (3일 초과 입원일수 1일당, 120일 한도)

○ 특약

- 무배당 선천이상특약Ⅱ 2109

지급구분	지급사유
선천이상입원보험금	선천이상으로 진단이 확정되고, 그 직접적인 치료를 목적으로 4일 이상 입원하였을 때 (3일 초과 입원일수 1일당, 120일 한도)
선천이상(혀유착증제외) 수술보험금	선천이상(혀유착증제외)으로 진단이 확정되고, 그 직접적인 치료를 목적으로 수술을 받았을 때 (수술 1회당)
혀유착증수술보험금	혀유착증으로 진단이 확정되고, 그 직접적인 치료를 목적으로 수술을 받았을 때 (수술 1회당)

## 2-32. 무배당 우체국온라인암보험 2109

□ 주요 특징

특 징
<ul style="list-style-type: none"> <li>○ 저렴한 보험료, 일반암 진단시 최대 3,000만원까지 지급 (3구좌 가입시)</li> <li>○ 고액암(백혈병, 뇌종양, 골종양, 췌장암, 식도암 등) 진단시 최대 6,000만원까지 지급 (3구좌 가입시)</li> <li>○ 암 진단시 보험료 납입 면제</li> <li>○ 보험료 인상없이 처음과 동일한 보험료로 보험기간 동안 보장</li> <li>○ 세제혜택 : 근로소득자는 납입한 보험료(연간 100만원 한도)에 대하여 12% 세액공제</li> </ul>

☐ 가입요건

- 주계약

가입나이	보험기간	보험료 납입기간	보험료 납입주기	가입한도액(구좌 수)
20~50세	30년	전기납	월납	3구좌(1구좌 단위)
20~60세	20년			

- 특약

- 지정대리청구서비스특약 2109, 장애인전용보험전환특약 2007

☐ 보장내용

- 주계약

지급구분	지급사유
암진단보험금	암보장개시일 이후에 최초의 암으로 진단이 확정되었을 때 (단, 최초 1회에 한함)
	보험기간 중 최초의 갑상선암, 기타피부암, 대장점막내암, 제자리암, 또는 경계성 종양으로 진단이 확정되었을 때 (단, 갑상선암, 기타피부암, 대장점막내암, 제자리암 및 경계성 종양 각각 최초 1회에 한함)
고액암진단보험금	암보장개시일 이후에 최초의 고액암으로 진단이 확정되었을 때 (단, 최초 1회에 한함)
항암방사선·약물치료 보험금	암보장개시일 이후에 암으로 진단이 확정되고 그 암의 직접적인 치료를 목적으로 항암방사선치료 또는 항암약물치료를 받았을 때 (단, 항암방사선치료 또는 항암약물치료 둘 중 최초 1회에 한함)
	보험기간 중 갑상선암, 기타피부암, 대장점막내암, 제자리암 및 경계성 종양으로 진단이 확정되고 그 갑상선암, 기타피부암, 대장점막내암, 제자리암 및 경계성 종양의 직접적인 치료를 목적으로 항암방사선치료 또는 항암약물치료를 받았을 때 (단, 갑상선암, 기타피부암, 대장점막내암, 제자리암 및 경계성 종양 각각에 대하여 항암방사선치료 또는 항암약물치료 둘 중 최초 1회에 한함)

주1) 암보장개시일은 계약일(부활일)부터 그 날을 포함하여 90일이 지난 날의 다음날로 함

## 2-33. 무배당 우체국온라인3대질병보험 2109

☐ 주요 특징

## 특 징

- 경증질환(소액암, 뇌혈관질환 및 허혈성심장질환)부터 중증질환(암·뇌출혈·급성심근경색증)까지 체계적으로 보장
- 50%이상 장애상태가 되었거나, 암, 뇌출혈 또는 급성심근경색증으로 진단시 보험료 납입을 면제
- 비갱신형 상품으로 보험료 인상없이 처음과 동일한 보험료로 만기까지 보장
- 세제혜택 : 근로소득자는 납입한 보험료(연간 100만원 한도)에 대하여 12% 세액공제

## □ 가입요건

## ○ 주계약

가입나이	보험기간	보험료 납입기간	보험료 납입주기	가입한도액
20~50세	80세만기	10, 20, 30년납	월납	1,000 ~ 2,000만원 (1,000만원 단위)
51~60세		10, 20년납		

## ○ 특약

- 지정대리청구서비스특약 2109, 장애인전용보험전환특약 2007

□ 보장내용

○ 주계약

지급구분	지급사유
암진단보험금	보험기간 중 암보장개시일 이후에 최초의 암으로 진단이 확정되었을 때 (단, 최초 1회에 한함)
	보험기간 중 최초의 갑상선암, 기타피부암, 대장점막내암, 제자리암 또는 경계성 종양으로 진단이 확정되었을 때 (단, 갑상선암, 기타피부암, 대장점막내암, 제자리암 및 경계성 종양 각각 최초 1회에 한함)
뇌출혈진단보험금	보험기간 중 최초의 뇌출혈로 진단이 확정되었을 때 (단, 최초 1회에 한함)
뇌경색증진단보험금	보험기간 중 최초의 뇌경색증으로 진단이 확정되었을 때 (단, 최초 1회에 한함)
뇌혈관질환진단보험금	보험기간 중 최초의 뇌혈관질환으로 진단이 확정되었을 때 (단, 최초 1회에 한함)
급성심근경색증진단보험금	보험기간 중 최초의 급성심근경색증으로 진단이 확정되었을 때 (단, 최초 1회에 한함)
허혈성심장질환진단보험금	보험기간 중 최초의 허혈성심장질환으로 진단이 확정되었을 때 (단, 최초 1회에 한함)

주1) 암보장개시일은 계약일(부활일)부터 그 날을 포함하여 90일이 지난 날의 다음날로 함

## 2-34. 무배당 우체국온라인정기보험 2109

□ 주요 특징

특 징
<ul style="list-style-type: none"> <li>○ 보험료 납입면제 및 고액계약 할인으로 보험료 부담을 완화</li> <li>○ 생존기간 6개월 이내 판단시 사망보험금의 60%를 선지급</li> <li>○ 비갱신형 상품으로 보험료 변동 없이 처음과 동일한 보험료로 보험기간 동안 보장</li> <li>○ 세제혜택 : 근로소득자는 납입한 보험료(연간 100만원 한도)에 대하여 12% 세액공제</li> </ul>

□ 가입요건

○ 주계약 (1종(기본형), 2종(재해보장형))

가입나이	보험기간	보험료 납입기간	보험료 납입주기	가입한도액
20~60세	20년만기	10년납, 20년납	월납	1,000 ~ 4,000만원 (1,000만원 단위)
20~40세	60세만기	10년납, 20년납		
41~50세		10년납		
20~50세	70세만기	10년납, 20년납		
51~60세		10년납		
20~60세	80세만기	10년납, 20년납		

○ 특약

- 이륜자동차 운전 및 탑승중 재해 부담보특약 2109, 지정대리청구서비스특약 2109, 장애인 전용보험전환특약 2007

## □ 보험료 할인에 관한 사항

## ○ 고액 할인

주계약 보험가입금액	2천만원 이상~3천만원 미만	3천만원 이상~4천만원 미만	4천만원
할인율	1.0%	2.0%	3.0%

## □ 보장내용

## ○ 주계약

## • 1종(기본형)

지급구분	지급사유
사망보험금	보험기간 중 사망하였을 때

## • 2종(재해보장형)

지급구분	지급사유
일반사망보험금	보험기간 중 재해 이외의 원인으로 사망하였을 때
재해사망보험금	보험기간 중 재해를 직접적인 원인으로 사망하였을 때

## 2-35. 무배당 온라인내가만든희망보험 2109

## □ 주요 특징

특 징
<ul style="list-style-type: none"> <li>○ 각종 질병과 사고 보장을 본인이 선택하여 설계 가능</li> <li>○ 3대질병 진단(최대 2,000만원) 및 뇌경색증진단(최대 500만원) 보장 (3대질병보장 가입시)</li> <li>○ 12대성인질환 보장(생활보장 가입시)</li> <li>○ 50% 장해 시 또는 3대질병 최초 진단 시 보험료 납입 면제 및 비갱신형 상품으로 보험료 변동없음 [10, 20, 30년 만기]</li> <li>○ 세제혜택 : 근로소득자는 납입한 보험료(연간 100만원 한도)에 대하여 12% 세액공제</li> </ul>

## □ 가입요건

## ○ 주계약

보장종목	가입나이	보험기간	납입기간	보험가입금액
3대질병보장 생활보장 상해보장	20 ~ 60세	10,20,30년	전기납 (월납)	500 ~ 1,000만원 (500만원 단위)

주1) 3대질병보장, 생활보장, 상해보장 중 최소 1가지 이상(최대 3개)을 계약자가 선택하여 가입 가능

판매형태	보장종목
질병	3대질병보장
생활	생활보장
상해	상해보장

판매형태	보장종목
질병·생활	3대질병보장 + 생활보장
질병·상해	3대질병보장 + 상해보장
생활·상해	생활보장 + 상해보장
질병·생활·상해	3대질병보장 + 생활보장 + 상해보장

○ 특약

- 이륜자동차 운전 및 탑승중 재해 부담보 특약 2109, 지정대리청구서비스특약 2109, 장애인 전용보험전환특약 2007

□ 보장내용

○ 주계약

- ※ 아래 3대질병보장, 생활보장, 상해보장 중 계약자가 선택하여 가입한 보장에 한하여 보험금 지급

보장종목	지급구분	지급사유
3대 질병보 장	3대질병 진단보험금	암보장개시일 이후에 최초의 암으로 진단이 확정되었거나, 보험기간 중 최초의 갑상선암, 기타피부암, 대장점막내암, 제자리암, 경계성 종양, 뇌출혈 또는 급성심근경색증으로 진단이 확정되었을 때 (단, 암, 갑상선암, 기타피부암, 대장점막내암, 제자리암, 경계성 종양, 뇌출혈 또는 급성심근경색증 각각 최초 1회에 한하여 지급함)
	뇌경색증 진단보험금	보험기간 중 최초의 뇌경색증으로 진단이 확정되었을 때 (단, 최초 1회에 한하여 지급함)
생활보 장	12대성인질환 수술보험금	12대성인질환으로 진단이 확정되고 그 직접적인 치료를 목적으로 12대 성인질환수술을 받았을 때 (수술 1회당)
	12대성인질환 입원보험금	12대성인질환으로 진단이 확정되고 그 직접적인 치료를 목적으로 4일 이상 입원하였을 때 (3일 초과 입원일수 1일당, 120일 한도)
	재해골절(치아파절제외) 보험금	재해로 인하여 골절상태가 되었을 때 (사고 1회당)
	재해깁스치료(부목제외)보 험금	재해로 인하여 그 직접적인 치료를 목적으로 깁스(Cast)치료를 받았을 때 (사고 1회당)
	응급실내원보험금	응급실 내원 진료비 대상자에 해당하였을 때 (내원 1회당)
	재해화상진단보험금	재해로 인하여 화상으로 진단이 확정되었을 때 (사고 1회당)
	결핵진단보험금	보험기간 중 최초의 결핵으로 진단이 확정되었을 때 (단, 최초 1회에 한하여 지급함)
상해보 장	재해장해보험금	재해로 인하여 장애분류표에서 정한 각 장애지급률에 해당하는 장애상태가 되었을 때
	재해장해생활자금	장애분류표 중 동일한 재해로 여러 신체부위의 합산 장애지급률이 50% 이상인 장애상태가 되었을 때
	재해입원보험금	재해로 인하여 그 직접적인 치료를 목적으로 4일 이상 입원하였을 때 (3일 초과 입원일수 1일당, 120일 한도)
	재해수술보험금	재해로 인하여 그 직접적인 치료를 목적으로 수술을 받았을 때 (수술 1회당)

주1) 암보장개시일은 계약일(부활일)부터 그 날을 포함하여 90일이 지난 날의 다음날로 함

## 2-36. 무배당 우체국온라인와이드암보험 2112

### □ 주요 특징

특 징				
<ul style="list-style-type: none"> <li>○ 암으로 진단시 사망보험금의 일부를 선지급하여 치료비를 지원</li> <li>○ 암으로 재진단시 계속 보장하고, 선진 항암치료기법인 표적항암약물허가치료를 보장하여 암 환자의 삶의 질 개선 및 치료비 부담을 완화(해당 특약 가입시)</li> <li>○ 보험료 납입면제 및 고액계약 할인(주계약 보험료)으로 보험료 부담을 완화</li> <li>○ 세제혜택 : 근로소득자는 납입보험료(연간 100만원 한도)에 대하여 12% 세액공제</li> </ul>				

### □ 가입요건

#### ○ 주계약

가입나이	보험기간	납입기간	납입주기	보험가입금액
20~45세	15, 30년만기	전기납	월납	1,000~2,000만원 (500만원 단위)
46~60세	15년만기			

#### ○ 특약

- 무배당 소액암진단특약Ⅲ 2112(의무부가), 무배당 암진단특약Ⅲ 2112 2종(비갱신형)

가입나이	보험기간	납입기간	납입주기	보험가입금액
주계약과 동일				500~2,000만원 (주계약 보험가입금액 이내에서 500만원 단위)

- 무배당 암진단특약Ⅲ 2112 1종(15년갱신형), 무배당 계속받는암진단특약Ⅱ(15년갱신형) 2112

구분	가입나이	보험기간	납입기간	납입주기	보험가입금액
최초계약	20~60세	15년만기(갱신형)	전기납	월납	500~2,000만원 (주계약 보험가입금액 이내에서 500만원 단위)
갱신계약	35~60세	15년만기			

- 무배당 표적항암약물허가치료특약Ⅱ(5년갱신형) 2112

구분	가입나이	보험기간	납입기간	납입주기	보험가입금액
최초계약	20~60세	5년만기(갱신형)	전기납	월납	500~2,000만원 (주계약 보험가입금액 이내에서 500만원 단위)
갱신계약	25~70세				

- 이륜자동차 운전 및 탑승중 재해 부담보 특약 2109, 지정대리청구서비스특약 2109, 장애인 전용보험전환특약 2007



## □ 보험료 할인에 관한 사항

## ○ 고액 할인

주계약 보험가입금액	2천만원
할인율	1.0%

주1) 고액 할인은 주계약 보험료(특약보험료 제외)에 한해 적용

## □ 특약의 갱신에 관한 사항

갱신절차	<ul style="list-style-type: none"> <li>○ 보험기간 만료일 30일 전까지 계약자에게 서면 또는 전화(음성녹음) 안내 (보험료 등 변경내용)             <ul style="list-style-type: none"> <li>→ 보험기간 만료일 15일 전까지 계약자의 별도 의사표시가 없으면 자동갱신                 <ul style="list-style-type: none"> <li>※ (무)암진단특약Ⅲ 1종(15년갱신형) 및 (무)계속받는암진단특약Ⅱ(15년갱신형) 2112의 경우, 최대 1회까지 갱신 가능하며, 최종 갱신계약의 보험기간 만료일은 주계약 보험기간 만료일 까지로 함</li> <li>※ (무)표적항암약물허가치료특약Ⅱ(5년갱신형) 2112의 경우, 최대 5회까지 갱신 가능하며, 최종 갱신계약의 보험기간 만료일은 주계약 보험기간 만료일까지로 함</li> </ul> </li> <li>→ 계약자가 갱신 거절의사를 통지하면 계약종료</li> </ul> </li> <li>○ (무)계속받는암진단특약Ⅱ(15년갱신형) 2112의 경우, 다음 중 한 가지에 해당되는 경우에는 이 특약을 갱신할 수 없음                 <ol style="list-style-type: none"> <li>1. 첫 번째 암(갑상선암, 기타피부암 및 대장점막내암 제외)으로 진단 확정되지 않은 피보험자의 최종 갱신계약의 보험기간 만료일까지의 기간이 2년 이하인 경우</li> <li>2. 첫 번째 암(갑상선암, 기타피부암 및 대장점막내암 제외) 또는 재진단암(갑상선암, 기타피부암 및 대장점막내암 제외)의 진단 확정일부터 그 날을 포함하여 최종 갱신계약의 보험기간 만료일까지의 기간이 2년 이하인 경우</li> </ol> </li> </ul>
갱신계약 보험료	○ 갱신계약의 보험료는 각각의 특약상품에 따라 나이의 증가, 적용기초율의 변동 등의 사유로 인상 가능

## □ 보장내용

## ○ 주계약

지급구분	지 급 사 유	
사망보험금	보험기간 중 사망하였을 때	암진단보험금 지급사유 발생 전 사망한 경우
		암진단보험금 지급사유 발생 후 사망한 경우
암진단 보험금	보험기간 중 암보장개시일 이후에 최초의 암(갑상선암, 기타피부암 및 대장점막내암 제외)으로 진단이 확정되었을 때 (단, 최초 1회에 한함)	

주1) 암보장개시일은 계약일(부활일)부터 그 날을 포함하여 90일이 지난 날의 다음날로 함

## ○ 특약

## • 무배당 소액암진단특약Ⅲ 2112

지급구분	지 급 사 유
소액암 진단보험금	보험기간 중 최초의 갑상선암, 기타피부암, 대장점막내암, 제자리암 또는 경계성 종양으로 진단이 확정되었을 때 (단, 갑상선암, 기타피부암, 대장점막내암, 제자리암 및 경계성 종양 각각 최초 1회에 한함)

• 무배당 암진단특약Ⅲ 2112

지급구분	지급사유
암진단보험금	암보장개시일 이후에 최초의 암(갑상선암, 기타피부암 및 대장점막내암 제외)으로 진단이 확정되었을 때 (단, 최초 1회에 한함)

주1) 암보장개시일은 계약일(부활일)부터 그 날을 포함하여 90일이 지난 날의 다음날로 함

• 무배당 계속받는암진단특약Ⅱ(15년갱신형) 2112

지급구분	지급사유
재진단암 진단보험금	재진단암 보장개시일 이후에 재진단암 (갑상선암, 기타피부암 및 대장점막내암 제외)으로 진단이 확정되었을 때

주1) 암보장개시일은 계약일(부활일)부터 그 날을 포함하여 90일이 지난날의 다음날로 함

주2) 재진단암 보장개시일은 “첫 번째 재진단암 보장개시일”과 “두 번째 이후 재진단암 보장개시일”을 합한 것을 말하며, 특약을 부활(효력회복)하는 경우에도 동일함

－ 첫 번째 재진단암 보장개시일: “첫 번째 암(갑상선암, 기타피부암 및 대장점막내암 제외)” 진단 확정일부터 그 날을 포함하여 2년(갱신계약을 포함)이 지난 날의 다음 날

－ 두 번째 이후 재진단암 보장개시일: 직전 “재진단암(갑상선암, 기타피부암 및 대장점막내암 제외)”진단 확정일부터 그 날을 포함하여 2년(갱신계약을 포함)이 지난 날의 다음 날

주3) 재진단암(갑상선암, 기타피부암 및 대장점막내암 제외)은 재진단암 보장개시일 이후에 다음의 어느 하나에 해당하면서 약관에서 정한 암(갑상선암, 기타피부암 및 대장점막내암 제외)으로 진단 확정 받은 경우를 말함

－ 새로운 원발암, 동일장기 또는 타 부위에 전이된 암, 동일장기에 재발된 암, 암보장개시일 이후 발생한 암(갑상선암, 기타피부암 및 대장점막내암 제외)으로 진단 확정 받은 부위에 암세포가 남아있는 경우

• 무배당 표적항암약물허가치료특약Ⅱ(5년갱신형) 2112

지급구분	지급사유
표적항암 약물허가 치료보험금	암보장개시일 이후에 암으로 진단이 확정되고 그 암의 직접적인 치료를 목적으로 표적항암약물허가치료를 받았거나, 보험기간 중 갑상선암, 기타피부암 또는 대장점막내암으로 진단이 확정되고 그 갑상선암, 기타피부암 또는 대장점막내암의 직접적인 치료를 목적으로 표적항암약물허가치료를 받았을 때 (단, 암, 갑상선암, 기타피부암 또는 대장점막내암 중 최초 1회에 한함)

주1) 암보장개시일은 계약일(부활일)부터 그 날을 포함하여 90일이 지난 날의 다음날로 함

2-37. 무배당 우체국온라인미니암보험 2112

☐ 주요 특징

특징
<ul style="list-style-type: none"> <li>○ 저렴한 보험료로 남성특정암 진단시 최대 1,000만원을 지급(남성특정암보장형 가입시)</li> <li>○ 저렴한 보험료로 여성특정암 진단시 최대 1,000만원을 지급(여성특정암보장형 가입시)</li> <li>○ 월납, 연납, 일시납으로 납입주기를 다양하게 선택</li> <li>○ 세제혜택 : 근로소득자는 납입보험료(연간 100만원 한도)에 대하여 12% 세액공제</li> </ul>

☐ 가입요건

○ 주계약

가입나이	보험기간	납입기간	납입주기	보험가입금액
20~50세	3년, 5년, 10년	전기납, 일시납	월납, 연납, 일시납	1,000만원 고정

## ○ 특약

- 지정대리청구서비스특약 2109, 장애인전용보험전환특약 2007

## □ 보장내용

## ○ 주계약

- 1종 (남성특정암보장형)

지급구분	지 급 사 유
남성특정암 진단보험금	남성특정암보장개시일 이후에 최초의 남성특정암으로 진단이 확정되었을 때 (단, 최초 1회에 한함)

주1) 남성특정암보장개시일은 계약일(부활일)부터 그 날을 포함하여 90일이 지난날의 다음날로 함

- 2종 (여성특정암보장형)

지급구분	지 급 사 유
여성특정암 진단보험금	여성특정암보장개시일 이후에 최초의 여성특정암으로 진단이 확정되었을 때 (단, 최초 1회에 한함)

주1) 여성특정암보장개시일은 계약일(부활일)부터 그 날을 포함하여 90일이 지난날의 다음날로 함

## 2-38. 무배당 우체국온라인요양보험 2112

## □ 주요 특징

특 징
<ul style="list-style-type: none"> <li>○ 장기요양(1~4등급)으로 진단 시 사망보험금의 일부를 선지급하여 노후 요양비를 지원</li> <li>○ 비갱신형으로 설계하여 보험료 상승 부담 없이 보험기간 만기까지 노후 대비 사망과 요양 보장을 한번에 제공</li> <li>○ 30세부터 최대 65세까지 폭 넓게 가입 가능한 요양보험</li> <li>○ 세제혜택 : 근로소득자는 납입보험료(연간 100만원 한도)에 대하여 12% 세액공제</li> </ul>

## □ 가입요건

## ○ 주계약

가입나이		보험기간	납입기간	납입주기	보험가입금액
남자	여자				
30~65세	30~65세	90세만기	15년납	월납	500~1,000만원 (500만원 단위)
30~63세	30~65세		20년납		
30~63세	30~65세		15년납		
30~59세	30~64세	95세만기	20년납		

- 특약 : 장애인전용보험전환특약 2007

□ 지정대리청구인 지정에 관한 사항

- 계약자가 본인을 위한 계약(계약자, 피보험자 및 보험수익자가 모두 동일)을 체결할 경우, 체신관서는 지정대리청구서비스 신청서를 교부하고 지정대리청구인 지정에 관련된 내용을 설명하여야 함. 다만, 전화를 이용하여 계약을 체결하는 경우에는 음성 녹음함으로써 교부 및 설명한 것으로 봄.
- ① 계약자는 보험금을 직접 청구할 수 없는 특별한 사정이 있을 경우를 대비하여 계약을 체결할 때 또는 계약 체결 이후에 다음 각 호의 어느 하나에 해당하는 자 중에서 보험금의 대리청구인(2인 이내에서 지정하되, 2인 지정시 대표대리인을 지정)(이하 “지정대리 청구인”이라 함)을 지정(변경 지정 포함)할 수 있음. 다만, 지정대리청구인은 보험금 청구시에도 다음 각 호의 어느 하나에 해당하여야 함.
  1. 피보험자의 가족관계등록부상의 배우자
  2. 피보험자의 3촌 이내의 친족
- ② 제1항에도 불구하고 지정대리청구인이 지정된 이후에 보험수익자가 변경되는 경우에는 이미 지정된 지정대리청구인의 자격은 자동적으로 상실된 것으로 봄.

□ 보장내용

○ 주계약

지급구분	지 급 사 유	
사망보험금	사망하였을 때	장기요양(1~4등급)진단보험금 지급사유 발생 전 사망한 경우
		장기요양(1~4등급)진단보험금 지급사유 발생 후 사망한 경우
장기요양(1~4등급) 진단보험금	장기요양상태 보장개시일 이후에 최초로 장기요양 1등급, 2등급, 3등급 또는 4등급으로 진단 확정되었을 때 (단, 최초 1회에 한함)	

주1) 장기요양상태 보장개시일은 계약일(부활일)부터 그 날을 포함하여 180일이 지난 날의 다음날로 함, 단, 재해를 직접적인 원인으로 장기요양상태가 발생한 경우 장기요양상태 보장개시일은 계약일(부활일)로 함.

## 2-39. 무배당 우체국온라인입원수술보험 2112

□ 주요 특징

특 징
<ul style="list-style-type: none"> <li>○ 건강보험의 핵심보장인 입원 및 수술을 보장하는 온라인전용 보험상품</li> <li>○ 질병 또는 재해로 50%이상 장해상태가 되었을 때 차회 이후의 보험료 납입을 면제</li> <li>○ 비갱신형 상품으로 보험료 인상없이 처음과 동일한 보험료로 만기까지 보장</li> <li>○ 세제혜택 : 근로소득자는 납입보험료(연간 100만원 한도)에 대하여 12% 세액공제</li> </ul>

□ 가입요건

○ 주계약

가입나이	보험기간	납입기간	납입주기	보험가입금액
20세~50세	80세만기	10,20,30년납	월납	500~1,000만원 (500만원 단위)
51세~60세		10,20년납		
20세~60세	100세만기	10,20,30년납		

○ 특약

- 이륜자동차 운전 및 탑승중 재해 부담보 특약 2109, 지정대리청구서비스특약 2109, 장애인 전용보험전환특약 2007

☐ 보장내용

○ 주계약

지급구분	지 급 사 유
입원보험금	질병 또는 재해로 인하여 그 직접적인 치료를 목적으로 4일 이상 입원하였을 때 (3일 초과 입원일수 1일당, 120일 한도)
수술보험금	질병 또는 재해로 인하여 그 직접적인 치료를 목적으로 수술을 받았을 때 (수술 1회당)

## 2-40. 무배당 우체국온라인종합건강보험(갱신형) 2201

☐ 주요 특징

특 징
<ul style="list-style-type: none"> <li>○ 현대인의 건강한 생활을 위하여 사망부터 생존(진단, 입원, 수술 등)까지 종합적으로 보장하는 온라인전용 종합건강보험상품</li> <li>○ 꼭 필요한 보장을 선택하여 가입할 수 있는 맞춤형 상품</li> <li>○ 부담없는 보험료로 각종 질병과 사고는 물론 고액치료비 및 백내장·관절염·인공관절치환 수술 등 시니어질환을 보장(특약 가입시)</li> <li>○ 세제혜택 : 근로소득자는 납입보험료(연간 100만원 한도)에 대하여 12% 세액공제</li> </ul>

☐ 가입요건

○ 주계약

구분	가입나이	보험기간	납입기간	납입주기	보험가입금액
최초계약	20세~60세	10년만기 (종신갱신형)	전기납	월납	1,000~2,000만원 (1,000만원 단위)
갱신계약	30세 이상				

○ 특약

- 무배당 암보장특약II(갱신형) 2201, 무배당 뇌질환진단특약(갱신형) 2201, 무배당 심장질환진단특약(갱신형) 2201, 무배당 첫날부터입원특약II(갱신형) 2201, 무배당 시니어플러스수술특약(갱신형) 2201

가입나이	보험기간	납입기간	납입주기	보험가입금액
주계약과 동일				1,000만원 (고정)

- 이륜자동차 운전 및 탑승중 재해 부담보 특약 2109, 지정대리청구서비스특약 2109, 장애인 전용보험전환특약 2007

☐ 특약의 갱신에 관한 사항

갱신절차	<ul style="list-style-type: none"> <li>○ 보험기간 만료일 30일 전까지 계약자에게 서면 또는 전화(음성녹음) 안내 (보험료 등 변경내용) <ul style="list-style-type: none"> <li>→ 보험기간 만료일 15일 전까지 계약자의 별도 의사표시가 없으면 자동갱신</li> <li>→ 계약자가 갱신 거절의사를 통지하면 계약종료</li> </ul> </li> <li>※ (무)암보장특약Ⅱ(갱신형) 2201의 경우, 피보험자에게 암진단보험금 지급사유가 발생한 경우에는 이 특약을 갱신할 수 없음. 단, 갑상선암, 기타피부암, 대장점막내암, 제자리암 또는 경계성 종양으로 진단 확정 받은 경우에는 특약을 갱신할 수 있음.</li> <li>※ (무)뇌질환진단특약(갱신형) 2201의 경우, 세부보장은 동시에 갱신하여야함. 다만, 보험금이 지급된 세부보장은 갱신할 수 없음.</li> <li>※ (무)심장질환진단특약(갱신형) 2201의 경우, 세부보장은 동시에 갱신하여야함. 다만, 보험금이 지급된 세부보장은 갱신할 수 없음.</li> </ul>
갱신계약 보험료	○ 갱신계약의 보험료는 각각의 특약상품에 따라 나이의 증가, 적용기초율의 변동 등의 사유로 인상 가능

□ 보장내용

○ 주계약

지급구분	지 급 사 유
재해사망보험금	보험기간 중 재해를 직접적인 원인으로 사망하였을 때
재해화상진단보 험금	재해로 인하여 화상으로 진단이 확정되었을 때 (사고 1회당)
재해골절(치아파 절제외)보험금	재해로 인하여 골절상태가 되었을 때 (사고 1회당)
재해깁스치료 (부목제외)보험 금	재해로 인하여 그 직접적인 치료를 목적으로 깁스(Cast)치료를 받았을 때 (사고 1회당)

○ 특약

• 무배당 암보장특약Ⅱ(갱신형) 2201

지급구분	지 급 사 유
암진단보험금	<p>보험기간 중 암보장개시일 이후에 최초의 암으로 진단이 확정 되었을 때(단, 최초 1회에 한함)</p> <p>보험기간 중 최초의 갑상선암, 기타피부암, 대장점막내암, 제자리암 또는 경계성 종양으로 진단이 확정 되었을 때 (단, 갑상선암, 기타피부암, 대장점막내암, 제자리암 및 경계성 종양 각각 최초 1회에 한함)</p>
고액암진단보험 금	보험기간 중 암보장개시일 이후에 최초의 고액암으로 진단이 확정 되었을 때 (단, 최초 1회에 한함)
항암방사선·약물치료 보험금	<p>보험기간 중 암보장개시일 이후에 암으로 진단이 확정되고 그 암의 직접적인 치료를 목적으로 항암방사선치료 또는 항암약물치료를 받았을 때 (단, 항암방사선치료 또는 항암약물치료 둘 중 최초 1회에 한함)</p> <p>보험기간 중 갑상선암, 기타피부암, 대장점막내암, 제자리암 또는 경계성종양으로 진단이 확정되고 그 갑상선암, 기타피부암, 대장점막내암, 제자리암 또는 경계성종양의 직접적인 치료를 목적으로 항암방사선치료 또는 항암약물치료를 받았을 때 (단, 갑상선암, 기타피부암, 대장점막내암, 제자리암 및 경계성종양 각각 항암방사선치료 또는 항암약물치료 둘 중 최초 1회에 한함)</p>

주1) 암보장개시일은 계약일(부활일)부터 그 날을 포함하여 90일이 지난날의 다음날로 함

## • 무배당 뇌질환진단특약(갱신형) 2201

지급구분(세부보장)	지 급 사 유
뇌출혈진단보험금	보험기간 중 최초의 뇌출혈로 진단이 확정 되었을 때 (단, 최초 1회에 한함)
뇌경색증진단보험금	보험기간 중 최초의 뇌경색증으로 진단이 확정 되었을 때 (단, 최초 1회에 한함)
뇌혈관질환진단보험금	보험기간 중 최초의 뇌혈관질환으로 진단이 확정 되었을 때 (단, 최초 1회에 한함)

## • 무배당 심장질환진단특약(갱신형) 2201

지급구분(세부보장)	지 급 사 유
급성심근경색증진단보험금	보험기간 중 최초의 급성심근경색증으로 진단이 확정 되었을 때 (단, 최초 1회에 한함)
허혈성심장질환진단보험금	보험기간 중 최초의 허혈성심장질환으로 진단이 확정 되었을 때 (단, 최초 1회에 한함)

## • 무배당 첫날부터입원특약Ⅱ(갱신형) 2201

지급구분	지 급 사 유
입원보험금	보험기간 중 질병 또는 재해로 인하여 그 직접적인 치료를 목적으로 입원하였을 때(1일 이상 입원일수 1일당, 120일 한도)
중환자실입원보험금	보험기간 중 질병 또는 재해로 인하여 그 직접적인 치료를 목적으로 중환자실에 입원하였을 때(1일 이상 입원일수 1일당, 60일 한도)

## • 무배당 시니어플러스수술특약(갱신형) 2201

지급구분	지 급 사 유
인공관절치환수술보험금	보험기간 중 질병 또는 재해로 인하여 그 직접적인 치료를 목적으로 인공관절(견관절, 고관절, 슬관절)치환수술을 받았을 때(수술 1회당)
관절염수술보험금	보험기간 중 관절염으로 진단이 확정되고 그 직접적인 치료를 목적으로 수술을 받았을 때(수술 1회당)
백내장수술보험금	보험기간 중 백내장으로 진단이 확정되고 그 직접적인 치료를 목적으로 수술을 받았을 때(수술 1회당)
수술보험금	보험기간 중 질병 또는 재해로 인하여 그 직접적인 치료를 목적으로 별표5(수술·신생물 근치 방사선 조사 분류표)에서 정한 수술을 받았을 때(수술1회당)

## 2-41. 무배당 우체국온라인종신보험 2201

## □ 주요 특징

특 징
<ul style="list-style-type: none"> <li>○ 한번 가입으로 평생 피보험자의 사망을 종신토록 보장하는 온라인전용 종신보험상품</li> <li>○ 고객의 보험료 부담을 완화하기 위해 보험가입금액 2천만원 이상인 경우 보험료를 할인함</li> <li>○ 세제혜택 : 근로소득자는 납입보험료(연간 100만원 한도)에 대하여 12% 세액공제</li> </ul>

## □ 가입요건

○ 주계약

가입나이	보험기간	납입기간	납입주기	보험가입금액
20세~60세	종신	10년납	월납	1,000~2,000만원 (500만원 단위)
20세~52세		20년납		
20세~44세		30년납		

- 이륜자동차 운전 및 탑승중 재해 부담보 특약 2109, 지정대리청구서비스특약 2109, 장애인 전용보험전환특약 2007

□ 보험료 할인에 관한 사항

○ 고액 할인

주계약 보험가입금액	2천만원 이상
할인율	1.0%

□ 보장내용

○ 주계약

지급구분	지 급 사 유
재해사망보험금	재해를 직접적인 원인으로 사망하였을 때
일반사망보험금	재해 이외의 원인으로 사망하였을 때
재해장해보험금	재해를 직접적인 원인으로 장해분류표에서 정한 각 장해지급률에 해당하는 장해상태가 되었을 때

2-42. 무배당 우체국온라인치매간병보험 2201

□ 주요 특징

특 징
<ul style="list-style-type: none"> <li>○ 경도치매부터 중증치매까지 체계적으로 보장하는 온라인전용 치매전문보험</li> <li>○ “중증치매상태”로 최종 진단 확정되고, 매년 생존시 최대 15년동안 중증치매진단간병자금을 매월 지급</li> <li>○ 비갱신형 상품으로 보험료 인상없이 처음과 동일한 보험료로 만기까지 보장</li> <li>○ 세제혜택 : 근로소득자는 납입보험료(연간 100만원 한도)에 대하여 12% 세액공제</li> </ul>

□ 가입요건

○ 주계약

가입나이	보험기간	납입기간	납입주기	보험가입금액
30세~65세	90,95세만기	15,20년납	월납	500~1,000만원(500만원 단위)



• 장애인전용보험전환특약 2007

□ 지정대리청구인 지정에 관한 사항

- 계약자가 본인을 위한 계약(계약자, 피보험자 및 보험수익자가 모두 동일)을 체결할 경우, 체신관서는 지정대리청구서비스 신청서를 교부하고 지정대리청구인 지정에 관련된 내용을 설명하여야 함. 다만, 전화를 이용하여 계약을 체결하는 경우에는 음성 녹음함으로써 교부 및 설명한 것으로 봄.
- ① 계약자는 보험금을 직접 청구할 수 없는 특별한 사정이 있을 경우를 대비하여 계약을 체결할 때 또는 계약 체결 이후에 다음 각 호의 어느 하나에 해당하는 자 중에서 보험금의 대리청구인(2인 이내에서 지정하되, 2인 지정시 대표대리인을 지정)(이하 “지정대리 청구인”이라 함)을 지정(변경 지정 포함)할 수 있음. 다만, 지정대리청구인은 보험금 청구시에도 다음 각 호의 어느 하나에 해당하여야 함.
1. 피보험자의 가족관계등록부상의 배우자
  2. 피보험자의 3촌 이내의 친족
- ② 제1항에도 불구하고 지정대리청구인이 지정된 이후에 보험수익자가 변경되는 경우에는 이미 지정된 지정대리청구인의 자격은 자동적으로 상실된 것으로 봄.

□ 보장내용

○ 주계약

지급구분	지 급 사 유
경도치매 진단보험금	보험기간 중 치매보장개시일 이후에 “경도치매상태”로 진단되고 90일이 지난 이후에 “경도치매상태”로 최종 진단 확정 되었을 때(단, 최초 1회에 한함)
중등도치매 진단보험금	보험기간 중 치매보장개시일 이후에 “중등도치매상태”로 진단되고 90일이 지난 이후에 “중등도치매상태”로 최종 진단 확정 되었을 때(단, 최초 1회에 한함)
중증치매 진단보험금	보험기간 중 치매보장개시일 이후에 “중증치매상태”로 진단되고 90일이 지난 이후에 “중증치매상태”로 최종 진단 확정 되었을 때(단, 최초 1회에 한함)
중증치매진단 간병자금	보험기간 중 치매보장개시일 이후에 “중증치매상태”로 진단 후 90일이 지난 이후에 “중증치매상태”로 최종 진단 확정 되고, 최종 진단 확정된 날을 최초로 하여 15년 동안 매년 최종 진단 확정일에 살아 있을 때(단, 최초 1회의 최종 진단 확정에 한함)

주1) 치매보장개시일은 계약일(부활일)부터 그 날을 포함하여 1년이 지난 날의 다음날로 함. 다만, 질병으로 인한 “경도치매상태”, “중등도치매상태” 및 “중증치매상태”가 없는 상태에서 재해로 인한 뇌의 손상을 직접적인 원인으로 “경도치매상태”, “중등도치매상태” 및 “중증치매상태”가 발생한 경우 치매보장개시일은 계약일(부활일)로 함

### 3. 저축성 보험

#### 3-1. 무배당 청소년꿈보험 2109

##### ☐ 주요 특징

특 징
○ 공익보험으로 특정 피보험자 범위에 해당하는 청소년에게 무료로 보험가입 혜택을 주어 학자금을 지급하는 교육보험

##### ☐ 가입요건

보험기간	가입나이	보험료 납입기간	보험료 납입주기	가입한도액
5년만기	만6~17세	일시납	일시납	250만원 (생존학자금 50만원 기준)

주1) 보험계약자는 과학기술정보통신부장관으로 함

##### ☐ 피보험자 범위

이 보험의 피보험자는 가정위탁을 받는 청소년, 아동복지 시설의 수용자, 「북한이탈주민의 보호 및 정착 지원에 관한 법률」의 적용을 받는 탈북청소년 등 과학기술정보통신부장관이 별도로 정한 바에 따른다.

##### ☐ 보장내용

지급구분	지 급 사 유
생존학자금	보험계약일부터 매년 계약해당일에 살아 있을 때 (최대 5회 지급)
입원보험금	질병 또는 재해로 인하여 그 직접적인 치료를 목적으로 4일 이상 입원하였을 때 (3일 초과 입원일수 1일당, 120일 한도)

### 3-2. 무배당 그린보너스저축보험플러스 2203

#### □ 주요 특징

특 징		
<ul style="list-style-type: none"> <li>○ 실세금리 적용 : 적립부분 순보험료를 신공시이율Ⅳ로 부라·적립하며, 시중금리가 떨어지더라도 최저 1.0% 금리 보증</li> <li>○ 만기 유지 시 계약일부터 최초 1년간 보너스금리 추가 제공</li> </ul>		
3년 만기	5년 만기	10년 만기
1.0%	1.5%	3.0%
<ul style="list-style-type: none"> <li>○ 절세형 상품 : 관련 세법에서 정하는 요건에 부합하는 경우 일반형은 이자소득이 비과세되고 금융소득종합과세에서도 제외되며, 비과세종합저축은 조세특례제한법 제88조의2에서 정한 노인 및 장애인 등의 계약자에게 만기 뿐만 아니라 중도 해약 시에도 이자소득 비과세</li> <li>○ 예치형, 적립형 및 보험기간(3년, 5년, 10년)에 따라 단기목돈 마련, 교육자금, 노후설계자금 등 다양한 목적의 재테크 수단으로 활용</li> </ul>		

#### □ 가입요건

##### ○ 주계약

상품유형		보험기간	가입나이	납입기간	납입주기
일반형	예치형	3년, 5년, 10년만기	0세 이상	일시납	일시납
	적립형	3년, 5년만기		전기납	월 납
		10년만기		5년납, 전기납	
비과세 종합저축	예치형	3년, 5년, 10년만기		일시납	일시납
	적립형	3년, 5년만기		전기납	월 납
		10년만기		5년납, 전기납	

주1) 비과세종합저축 계약자는 조세특례제한법 제88조의2 제1항에서 정한 요건을 충족해야 가능(직전 3개 과세기간 중 연속하여 소득세법 제14조 제3항 제6호에 따른 소득의 합계액이 연 2천만원 이하인 자로 한정)

##### ○ 특약 : 지정대리청구서비스특약 2109

#### □ 보험료 납입한도액

예치형	적립형		
	3년납	5년납	10년납
100만원~4,000만원	10만원~100만원	10만원~60만원	10만원~30만원

□ 보장내용

○ 주계약

지급구분	지급사유
만기보험금	보험기간이 끝날 때까지 살아 있을 때
재해장해보험금	재해로 인하여 장해상태가 되었을 때

### 3-3. 무배당 파워적립보험 2109

□ 주요 특징

특 징
<ul style="list-style-type: none"> <li>○ 실세금리 적용 : 적립부분 순보험료를 신공시이율Ⅳ로 부리·적립하며, 시중금리가 떨어지더라도 최저 1.0% 금리 보증</li> <li>○ 중도에 긴급자금 필요시 이자부담 없이 중도인출로 자금활용, 자유롭게 추가납입 가능</li> <li>○ 기본보험료 30만원 초과금액에 대해 수수료를 인하함으로써 수익률 증대</li> <li>○ 단기납(3년, 5년)으로 납입기간 부담 완화</li> <li>○ 1종(만기목돈형), 2종(이자지급형) 및 보험기간(3년, 5년, 10년)에 따라 단기목돈마련, 교육자금, 노후설계자금 등 다양한 목적의 재테크 수단으로 활용</li> <li>○ 절세형상품 : 관련 세법에서 정하는 요건에 부합하는 경우 이자소득 비과세 혜택</li> </ul>

□ 가입요건

○ 주계약

상품유형	보험기간	가입나이	기본보험료		추가납입보험료 납입주기
			납입기간	납입주기	
1종(만기목돈형)	3년, 5년	0세 이상	3년, 전기납	월납	수시납
	10년		5년, 전기납		
2종(이자지급형)	10년		5년		

○ 특약 : 지정대리청구서비스특약 2109

□ 기본보험료 납입한도액

구분	기본보험료 한도		
	3년납	5년납	10년납
1종(만기목돈형)	5만원~100만원	5만원~50만원	5만원~30만원
2종(이자지급형)	5만원~50만원		

□ 추가납입보험료 납입 한도액

○ 보험기간 중 납입할 수 있는 1회 납입 가능한 추가납입보험료의 납입한도는 시중금리 등

금융환경에 따라 “기본보험료 × 200% × 해당년도 가입경과월수 - 해당년도 이미 납입한 추가납입보험료” 이내에서 체신관서가 정한 한도로 함. 단, 보험료 납입기간 후에는 추가납입 불가능

- 해당년도 가입경과월수는 가입할 때(가입이후 다음연도부터는 매년 1월)를 1개월로 하고, 이후 해당월 기본보험료를 납입할 때마다 1개월씩 증가(최대 12개월)

□ 보장내용

○ 주계약

지급구분	지급사유
만기보험금	보험기간이 끝날 때까지 살아 있을 때
재해장해보험금	재해로 인하여 장해상태가 되었을 때

□ 중도인출금에 대한 사항

1. 1종(만기목돈형)의 경우 계약일 이후 1년이 지난 후부터 보험기간 중에 보험년도 기준 연 12회에 한하여 적립금액의 일부를 인출할 수 있으며, 1회에 인출할 수 있는 최고 한도는 인출 당시 해약환급금의 80%를 초과할 수 없음. 또한 총 인출금액은 계약자가 실제 납입한 보험료 총액을 초과할 수 없음
2. 2종(이자지급형)의 경우 기본보험료의 납입을 완료하고 계약이 유효한 때에는 기본보험료 납입 완료 후 최초 도래하는 계약해당일부터 매년 계약해당일 시점의 적립금액에서 해당 시점에서 계산한 만기시점 기준 총 납입보험료의 현재가치(최저보증이율로 할인)를 제외한 금액을 매년 계약해당일의 신공시이율Ⅳ를 적용하여 잔여기간 동안 연단위로 분할하여 계산한 금액을 중도인출금으로 지급함

### 3-4. 무배당 우체국온라인저축보험 2109

□ 주요 특징

특 징
<ul style="list-style-type: none"> <li>○ 가입 1개월 유지 후 언제든지 해약해도 납입보험료의 100% 이상을 보장하는 신개념 저축보험</li> <li>○ 경과이자에 비례하여 사업비를 공제하므로, 신공시이율Ⅳ가 변동되면 사업비 공제금액(상한금액 설정)도 함께 변동</li> <li>○ “신공시이율Ⅳ”(최저보증이율 1.0%)로 부리 적립 등 실세금리 반영</li> <li>○ 중도에 긴급자금 필요시 이자부담 없이 중도인출로 자금활용, 자유롭게 추가납입으로 고객편의 제공</li> <li>○ 관련 세법이 정한 바에 따라 보험차익 비과세 요건 충족시 이자소득세가 전액 면제되고 금융소득종합과세 대상에서도 제외</li> </ul>

□ 가입요건

○ 주계약

가입나이	보험기간	기본보험료 납입기간	기본보험료 납입주기	추가납입보험료 납입주기
만19세~65세	1년	전기납	월납	수시납
	3년			
	5년	3년납, 전기납		
	10년	5년납, 전기납		

- 특약 : 지정대리청구서비스특약 2109

☐ 기본보험료 납입한도액

구분	기본보험료 한도			
	1년납	3년납	5년납	10년납
기본보험료	1만원~300만원	1만원~100만원	1만원~50만원	1만원~30만원

☐ 추가납입보험료 한도액

- 보험기간 중 납입할 수 있는 1회 납입 가능한 추가납입보험료의 납입한도는 시중금리 등 금융환경에 따라 “기본보험료 × 200% × 해당년도 가입경과월수 - 해당년도 이미 납입한 추가납입보험료” 이내에서 체신관서가 정한 한도로 함. 단, 보험료 납입기간 후에는 추가납입이 불가능
- 해당년도 가입경과월수는 가입할 때(가입이후 다음연도부터는 매년 1월)를 1개월로 하고, 이후 해당월 기본보험료를 납입할 때마다 1개월씩 증가(최대 12개월)

☐ 보장내용

- 주계약

지급구분	지급사유
만기보험금	보험기간이 끝날 때까지 살아 있을 때
재해장해보험금	재해로 인하여 장애상태가 되었을 때

☐ 중도인출금에 대한 사항

- 계약일 이후 1개월이 지난 후부터 보험기간 중에 보험년도 기준 연 12회에 한하여 적립금액의 일부를 인출할 수 있으며, 1회에 인출할 수 있는 최고 한도는 인출 당시 계약환급금의 80%를 초과할 수 없음. 또한 총 인출금액은 계약자가 실제 납입한 보험료 총액을 초과할 수 없음

### 3-5. 무배당 알찬전환특약 2109

☐ 주요 특징

## 특 징

- 만기보험금 재예치로 알찬 수익 보장
- 적립부분 순보험료를 신흥시이율Ⅳ로 부리하므로 수익률이 높을 뿐만 아니라 시중금리 하락과 관계없이 최저 1.0% 금리보증
- 보험기간을 2, 3, 4, 5, 7, 10년으로 다양화하여 학자금, 결혼비용, 주택마련자금, 사업자금 등 경제적 필요에 맞춰 자유롭게 선택 가능하며 다양한 목적의 재테크 수단으로 활용

☐ 가입가능계약

에버리치복지보험(일반형), 무배당 에버리치복지보험(일반형), 복지보험, 파워적립보험, 무배당 파워적립보험, 무배당 빅보너스저축보험 및 무배당 그린보너스저축보험(일반형) 중 유효계약으로 무배당 알찬전환특약 2109를 신청한 계약

☐ 가입요건

보험기간	가입나이	납입기간	일시납보험료
2년 만기 3년 만기 4년 만기 5년 만기 7년 만기 10년 만기	0세 이상	일시납	전환전계약의 만기보험금과 배당금 합계액

☐ 가입신청일 : 전환전계약의 만기일 1개월 전~만기일 전일☐ 보장내용

지급구분	지급사유
만기보험금	보험기간이 끝날 때까지 살아 있을 때
재해장해보험금	재해로 인하여 장애상태가 되었을 때

## 4. 연금보험

### 4-1. 무배당 우체국연금보험 2109

#### □ 주요 특징

특 징
<ul style="list-style-type: none"> <li>○ 실세금리 등을 반영한 신공시이율IV로 적립되며, 시중금리가 하락하더라도 최저 1.0% (다만, 가입후 10년 초과시 0.5%)의 금리 보장</li> <li>○ 다양한 목적의 재테크 기회로 활용 <ul style="list-style-type: none"> <li>- 종신연금형 : 평생 연금수령을 통한 생활비 확보 가능, 조기 사망시 20년 또는 100세까지 안정적인 연금 수령</li> <li>- 상속연금형 / 확정기간연금형 : 연금개시 후에도 해지 가능하므로 다양한 목적자금으로 활용 가능</li> <li>- 더블연금형 : 연금개시 후부터 80세 계약해당일 전일까지 암, 뇌출혈, 급성심근경색증, 장기요양상태(2등급 이내) 중 최초 진단시 연금액 두배로 증가</li> </ul> </li> <li>○ 관련 세법에서 정하는 요건에 부합하는 경우 이자소득 비과세 및 금융소득종합과세 제외</li> <li>○ 45세 이후부터 연금 지급 : 45세 이후부터 연금을 받을 수 있어 노후를 위한 준비</li> </ul>

#### □ 가입요건

##### ○ 주계약

구분	연금개시나이(A)	가입나이	납입기간	납입주기
종신연금형 (20년 또는 100세 보증지급)	45~75세	0~(A-5)세	일시납 5,7,10,15,20년납	일시납 월 납
상속연금형				
확정기간연금형 (5년, 10년, 15년, 20년)				
더블연금형	45~70세			

##### ○ 특약 : 지정대리청구서비스특약 2109

#### □ 보험료 납입한도액

(단위 : 만원)

가입나이	종신연금형, 상속연금형, 확정기간연금형			더블연금형		
	일시납	월납		일시납	월납	
		5년납 7년납	10년납 15년납 20년납		5년납 7년납	10년납 15년납 20년납
20세 미만	500~4,000	10~40	5~20	500~4,000	10~40	5~20
20~29세	500~6,000	10~60	5~30	500~6,000	10~60	5~25
30~39세	500~8,000	10~80	5~40	500~7,000	10~80	5~30
40~49세	500~10,000	10~100	5~50	500~7,500	10~90	5~35
50세 이상	500~10,000	10~120	5~50	500~8,500	10~100	5~40



☐ 보장내용

○ 주계약

지급구분		지급사유	지 급 액
제1 보험 기간	재해장해보험금	재해로 인하여 장애상태가 되었을 때	일시납 : 일시납 보험료의 20% x 해당 장해지급률 월납 : 월납 보험료의 20배 x 해당 장해지급률
제2 보험 기간	생존 연금	종신연금형	매년 계약해당일에 살아 있을 때
		상속연금형	매년 계약해당일에 살아 있을 때
		확정기간 연금형	연금지급기간(5년, 10년, 15년, 20년)의 매년 계약해당일
	더블 연금 형	기본연금	매년 계약해당일에 살아 있을 때
		더블연금	연금개시나이 계약해당일부터 80세 계약 해 당일 전일까지 암, 뇌출혈, 급성심근경색증, 장기요양상태(1~2등급) 중 최초로 진단이 확정되었을 때
			연금지급개시일의 적립금액을 기준으로 계산한 금액을 매년 지급 (20년 또는 100 세 보증지급) 연금지급개시일의 적립금액을 기준으로 계산한 이자 상당액(사업비 차감)을 매년 지급 연금지급개시일의 적립금액을 기준으로 계산한 금액을 연금지급기간동안 매년 지급 연금지급개시일의 적립금액을 기준으로 계산한 금액을 매년 지급 (20년 보증지 급) 진단확정 이후 최초 도래하는 기본연금 지급일부터 기본연금 연금연액의 100% 를 매년 지급 (20년 확정)

주1) 제1보험기간 : 계약일 ~ 연금개시나이 계약해당일 전일

주2) 제2보험기간 : (종신연금형) 연금개시나이 계약해당일 ~ 종신(확정기간연금형) 연금개시나이 계약해당일 ~ 최종연

#### 4-2. 우체국연금저축보험 2109

☐ 주요 특징

특 징
<ul style="list-style-type: none"> <li>○ 실세금리 등을 반영한 신공시이율IV로 적립되며, 시중금리가 하락하더라도 최저 1.0%(다만, 가입후 10년 초과시 0.5%)의 금리 보장</li> <li>○ 니즈에 맞는 연금지급형태 선택으로 종신(종신연금형) 또는 확정기간(확정기간연금형)동안 안정적인 연금 지급</li> <li>○ 관련 세법이 정한 바에 따라 납입한 보험료에 대하여 세액공제[연간 600만원 한도로 납입금액의 12% 세액공제 (종합소득금액이 4천 500만원(근로소득만 있는 경우에는 총급여액 5천 500만원) 이하인 경우 납입금액의 15% 세액공제)] 혜택을 제공</li> <li>○ 추가납입제도로 자유롭게 추가납입 가능</li> <li>○ 유배당 상품 : 배당상품으로 향후 운용이익금 발생시 배당혜택 제공</li> </ul>

☐ 가입요건

○ 주계약

연금개시 나이(A)	가입나이	기본보험료		추가납입보험료 납입주기
		납입기간	납입주기	
만55~80세	0~(A-5)세	5년~전기납	월 납	수시납

- 특약 : 지정대리청구서비스특약 2109

☐ 보험료 납입 한도액

- 기본보험료

납입한도액	
10년납 미만	10만원 ~ 75만원(1천원 단위)
10년납 이상	5만원 ~ 75만원(1천원 단위)

- 추가납입보험료

- 추가납입보험료는 계약일 이후 1개월이 지난 후부터 (연금개시나이-1)세 계약해당일까지 납입 가능
- 추가납입보험료의 연간 납입한도는 연간 총 기본보험료의 2배 이내. 단, 추가납입보험료의 최고 한도는 기본보험료 총액(기본보험료×12×기본보험료 납입기간)의 2배로 함

※ 단, 관련 법령에서 정한 한도를 초과하여 납입할 수 없음

☐ 보장내용

- 주계약

지급구분		지 급 사 유	지 급 액
생 존 연 금	종신연금 형	제2보험기간 중 매년 계약해당일 에 살아 있을 때	연금지급개시일의 적립금액을 기준으로 계산한 금액 을 매년 지급 (20년 보증지급)
	확정기간 연금형	제2보험기간 중 연금지급기간(10 년, 15년, 20년)의 매년 계약해당일	연금지급개시일의 적립금액을 기준으로 계약자가 선택 한 연금지급기간동안 나누어 계산한 금액을 연금지 급기간동안 매년 지급

주1) 제1보험기간 : 계약일 ~ 연금개시나이 계약해당일 전일

주2) 제2보험기간 : (종신연금형) 연금개시나이 계약해당일 ~ 종신

(확정기간연금형) 연금개시나이 계약해당일 ~ 최종연금 지급일

#### 4-3. 무배당 우체국연금저축보험(이전형) 2109

☐ 주요 특징

## 특 징

- 실세금리 등을 반영한 신공시이율Ⅳ로 적용되며, 시중금리가 하락하더라도 최저 1.0%(다만, 가입후 10년 초과시 0.5%)의 금리 보장
- 고객 니즈에 맞는 연금지급형태 선택으로 종신(종신연금형) 또는 확정기간(확정기간연금형)동안 안정적인 연금지급
- 관련 세법이 정한 바에 따라 납입한 보험료에 대하여 세액공제[연간 600만원 한도로 납입금액의 12% 세액공제 (종합소득금액이 4천 500만원(근로소득만 있는 경우에는 총급여액 5천 500만원) 이하인 경우 납입금액의 15% 세액공제)] 혜택을 제공
- 추가납입제도로 자유롭게 추가납입 가능

☐ 가입요건

## ○ 주계약

연금개시 나이(A)	가입나이	기본보험료		추가납입보험료 납입주기
		납입기간	납입주기	
만55~80세	0~(A)세	일시납	일시납	—
	0~(A-1)세	1년~전기납	월 납	수시납

주1) 무배당 우체국연금저축보험(이전형) 2109으로의 가입은 소득세법시행령에서 정하는 연금저축계좌 범위에 속하는 다른 금융기관의 연금저축을 이전받는 경우에 한함

## ○ 특약 : 지정대리청구서비스특약 2109

☐ 보험료 납입한도액

## ○ 기본보험료

납입한도액		
일시납	한도 없음	
월납	10년납 미만	10만원 ~ 75만원(1천원 단위)
	10년납 이상	5만원 ~ 75만원(1천원 단위)

## ○ 추가납입보험료

- 추가납입보험료는 계약일 이후 1개월이 지난 후부터 (연금개시나이-1)세 계약해당일까지 납입 가능하며, “월납계약”과 함께 가입할 경우에 한하여 납입 가능
- 추가납입보험료의 연간 납입한도는 연간 총 월납 기본보험료의 2배 이내. 단, 추가납입보험료의 최고 한도는 월납 기본보험료 총액(월납 기본보험료×12×월납 기본보험료 납입기간)의 2배로 함

※ 단, 관련 법령에서 정한 한도를 초과하여 납입할 수 없음

☐ 보장내용

## ○ 주계약

지급구분		지 급 사 유	지 급 액
생 존 연 금	종신연금 형	제2보험기간 중 매년 계약해당일 에 살아 있을 때	연금지급개시일의 적립금액을 기준으로 계산한 금액을 매년 지급 (20년 보증지급)
	확정기간 연금형	제2보험기간 중 연금지급기간(10 년, 15년, 20년)의 매년 계약해당 일	연금지급개시일의 적립금액을 기준으로 계약자가 선택 한 연금지급기간동안 나누어 계산한 금액을 연금지급 기간동안 매년 지급

주1) 제1보험기간 : 계약일 ~ 연금개시나이 계약해당일 전일  
 제2보험기간 : (종신연금형) 연금개시나이 계약해당일 ~ 종신  
 (확정기간연금형) 연금개시나이 계약해당일 ~ 최종연금 지급일

#### 4-4. 무배당 우체국온라인연금저축보험 2109

##### □ 주요 특징

특 징
<ul style="list-style-type: none"> <li>○ 실세금리를 반영한 높은 금리로 부리 적립(가입후 10년 이내 1.0%, 10년 초과 0.5% 최저보증)</li> <li>○ 만55세부터 80세까지 연금개시 나이 선택가능</li> <li>○ 다양한 연금형태 제공 : '종신연금형'과 '확정기간연금형' 중 여건에 맞는 연금형태 선택 가능</li> <li>○ 관련 세법이 정한 바에 따라 납입한 보험료에 대하여 세액공제[연간 600만원 한도로 납입금액의 12% 세액공제 (종합소득금액이 4천 500만원(근로소득만 있는 경우에는 총급여액 5천 500만원) 이하인 경우 납입금액의 15% 세액공제)] 혜택을 제공</li> <li>○ 추가납입제도로 자유롭게 추가납입 가능</li> </ul>

##### □ 가입요건

##### ○ 주계약

연금개시 나이 (A)	가입나이	기본보험료		추가납입보험료 납입주기
		납입기간	납입주기	
만55~80세	만19~(A-5) 세	5년~전기납	월납	수시납

##### ○ 특약 : 지정대리청구서비스특약 2109

##### □ 보험료 납입 한도액

##### ○ 기본보험료

납입한도액		
월 납	10년납 미만	10만원 ~ 75만원
	10년납 이상	5만원 ~ 75만원

##### ○ 추가납입보험료

- 추가납입보험료는 계약일 이후 1개월이 지난 후부터 (연금개시나이-1)세 계약해당일까지 납입 가능
- 추가납입보험료의 연간 납입한도는 연간 총 기본보험료의 2배 이내로 하며, 최고 한도는 기본보험료 총액(기본보험료×12×기본보험료 납입기간)의 2배로 함
- ※ 단, 관련 법령에서 정한 한도를 초과하여 납입할 수 없음

#### □ 보장내용

##### ○ 주계약

지급구분		지 급 사 유	지 급 액
생 존 연 금	종신연금 형	제2보험기간 중 매년 계약해당 일에 살아 있을 때	연금지급개시일의 적립금액을 기준으로 계산한 금액을 매년 지급 (20년 보증지급)
	확정기간 연금형	제2보험기간 중 연금지급기간 (10년, 15년, 20년)의 매년 계약 해당일	연금지급개시일의 적립금액을 기준으로 계약자가 선택 한 연금지급기간동안 나누어 계산한 금액을 연금지급기 간동안 매년 지급

주1) 제1보험기간 : 계약일 ~ 연금개시나이 계약해당일 전일

주2) 제2보험기간 : (종신연금형) 연금개시나이 계약해당일 ~ 종신(확정기간연금형) 연금개시나이 계약해당일 ~  
최종연금 지급일

#### 4-5. 무배당 우체국개인연금보험(이전형) 2109

##### □ 주요 특징

특 징
<ul style="list-style-type: none"> <li>○ 이 보험으로의 가입은 종전의 조세특례제한법에서 정한 바에 따라 다른 금융기관의 개인연금저축을 이전받는 경우에 한함</li> <li>○ 계약이전 받기 전 계약과 계약이전 받은 후 계약의 총 보험료 납입기간은 10년 이상이어야 함</li> <li>○ 계약이전 받기 전 이미 연금을 지급받고 있었던 계약을 이전한 경우 가입즉시부터 연금지급 개시함</li> </ul>

##### □ 가입요건

###### ○ 주계약

연금개시나이	가입나이	납입기간	납입주기
만55~80세	만20~80세	일시납	일시납

###### ○ 특약 : 지정대리청구서비스특약 2109

##### □ 보장내용

지급구분	지 급 사 유
제1보험기간 재해장해보험금	동일한 재해로 여러 신체부위의 합산 장해지급률이 50% 이상 장해시
제2보험기간 생존연금	매년 계약해당일에 살아 있을 때 (20년 보증지급)

주1) 제1보험기간 : 계약일 ~ 연금개시나이 계약해당일 전일, 주2) 제2보험기간 : 연금개시나이 계약해당일 ~ 종신

#### 4-6. 어깨동무연금보험 2109

##### □ 주요 특징

특 징
<ul style="list-style-type: none"> <li>○ 장애인전용연금보험 : 일반연금보다 더 많은 연금을 받도록 설계, 장애인의 안정적인 노후생활 보장</li> <li>○ 실세금리 등을 반영한 신공시이율IV로 적립되며, 시중금리가 하락하더라도 최저 1.0%(다만, 가입후 10년 초과시 0.5%)의 금리 보장</li> <li>○ 보증지급기간 다양화 : 고객니즈에 맞는 보증지급기간(20년 보증지급, 30년 보증지급, 100세 보증지급) 선택 가능</li> <li>○ 연금개시연령 확대 : 장애인 부모의 부양능력 약화 위험 및 장애아동을 고려, 20세부터 연금수급 가능</li> <li>○ 유배당 상품 : 배당상품으로 향후 운용이익금 발생시 배당혜택 제공</li> </ul>

##### □ 가입요건

###### ○ 주계약

구분	연금개시나이(A)	가입나이	납입기간	납입주기
20년보증지급, 100세보증지급	20~80세	0~(A-5)세	5,10,15,20년납	월 납
30년보증지급	20~70세			

○ 특약 : 지정대리청구서비스특약 2109

□ 보험료 납입한도액

가입나이	납입한도액			
	5년납	10년납	15년납	20년납
20세미만	50만원	30만원	20만원	15만원
20~29세	60만원	40만원	30만원	20만원
30~39세	80만원	50만원	30만원	30만원
40~49세	100만원	60만원	40만원	30만원
50세이상	120만원	80만원	50만원	40만원

○ 피보험자의 자격요건 등

- 장애인의 범위 : 「장애인복지법」 제2조 제1호 및 제2호에 따른 장애인으로 동법 제32조 또는 제32조의2의 규정에 따라 등록된 장애인 또는 「국가유공자등예우및지원에관한법률」에 따라 등록한 상이자
- 청약 시 구비서류 : 장애인등록증, 장애인복지카드 또는 국가유공자증 사본
  - \* 상이자의 경우, 국가유공자증에 기재된 상이등급(1~7급)으로 확인
- 보험수익자는 피보험자(장애인)와 동일하며, 변경 불가

□ 보장내용

○ 주계약

지급구분	지 급 사 유	지 급 액
생존연금	제2보험기간 중 매년 계약해당일에 살아있을 때	연금지급개시일의 적립금액을 기준으로 계산한 금액을 매년 지급 (20년 보증지급, 30년 보증지급, 100세 보증지급)

주1) 제1보험기간 : 보험계약일 ~ 연금개시나이 계약해당일 전일

주2) 제2보험기간 : 연금개시나이 계약해당일 ~ 종신



## 5. 우체국보험 관련 세제

※ '23.1월 기준 관련 법령에 의한 내용으로, 세제와 관련한 사항은 관련 세법 등의 제·개정이나 폐지에 따라 변경될 수 있습니다.

### 5-1. 보장성보험 관련 세제

보장성보험 관련 세제로는 보장성보험료 세액공제가 있다. 이는 국민경제생활안정을 목적으로 보장성보험 가입을 유도하기 위하여 보장성보험 가입자가 납입하는 보험료에 대해 소득세법에 따라 종합소득산출세액에서 일정금액을 공제해 주는 제도이다. 세액공제 대상이 되는 보험상품은 아래 <표 7-4. 세액공제 대상 상품>과 같다.

<표 7-4> 세액공제 대상 상품('23.01.01.)

구 분		상품 목록
판매 중 지	보험료전 액	다보장·체신건강·암치료·우체국암치료·평생보장암·종합건강·어린이·(무)꿈나무(보장형)·교통안전·재해안심·의료비보장·우체국종신·직장인생활보장·우체국건강·하이커버건강·평생 OK·하이로정기·우체국치아·우체국암보험·(무)100세종합보장·(무)우체국장제·(무)꿈나무·(무)우체국큰병큰보장·(무)우체국여성암·(무)우체국생애맞춤보험·(무)우체국자녀지킴이·(무)우체국100세건강 및 부가특약
	보험료일 부	장학·(구)연금·알뜰적립·상록·파워적립·(무)장기주택마련저축·(무)꿈나무(저축형)
판매 중	보험료전 액	(무)에버리치상해·(무)우체국안전벨트·(무)우체국건강클리닉·(무)만원의행복·(무)우체국급여실손의료비·(무)우체국노후실손의료비·(무)우체국간편실손의료비·(무)우체국치아·(무)어깨동무·(무)우체국하나로OK·(무)우체국요양·(무)우리가족암·(무)우체국간편가입건강·(무)우체국더간편건강·(무)우체국온라인암·(무)우체국튼튼한종신·(무)우체국실속정기·(무)우체국당뇨안심·(무)우체국온라인당뇨·(무)우체국온라인어린이·(무)우체국온라인작한안전·(무)우체국온라인3대질환·(무)우체국온라인정기·(무)우체국더튼튼한자녀지킴이·(무)우체국New100세건강·(무)내가만든희망·(무)온라인내가만든희망·(무)win-win단체플랜·(무)우체국치매간병·(무)우체국통합건강·(무)우체국나르미안전·(무)우체국와이드건강·(무)우체국온라인와이드암·(무)우체국온라인미니암·(무)우체국온라인요양·(무)우체국온라인입원수술·(무)우체국온라인종합건강·(무)우체국온라인종신·(무)우체국온라인치매간병 및 각 보장성 특약

또한, 보장성보험료 세액공제가 가능한 대상자 및 공제한도는 아래 <표 7-5. 세액공제 가능 대상자 및 공제한도액>과 같다.

<표 7-5> 세액공제 가능 대상자 및 공제한도액

구 분	내 용
대상자	근로소득자(사업소득자, 일용근로자 등은 제외)
세액공제 한도액	연간 납입보험료(100만원 한도)의 12%(장애인전용보험은 15%)
계약요건	<ul style="list-style-type: none"> <li>• 보장성보험(생존보험금 ≤ 총납입보험료)에 한함</li> <li>• 실질적인 계약자 = 세액공제를 받고자하는 근로자 본인</li> <li>• 피보험자 = 기본공제 대상자</li> </ul>

주1) 실질적인 계약자 = 실제로 보험료를 납입하는 자

## 5-2. 장애인전용보험 관련 세제

근로소득자가 기본공제대상자 중 장애인을 피보험자 또는 보험수익자로 하는 보험을 가입한 경우, 근로소득자가 실제로 납입한 보험료(연간 100만원 한도)의 15%에 해당하는 금액을 해당 과세기간의 종합소득산출세액에서 공제받을 수 있는 제도이다. 세액공제 대상이 되는 장애인 전용보험 상품 및 세부 요건은 아래 <표 7-6. 장애인 전용보험 상품 및 세부요건>과 같다.

<표 7-6> 장애인 전용보험 상품 및 세부요건

구 분	내 용
대상상품	(무)어깨동무보험(1종, 2종, 3종) 및 장애인전용보험전환특약을 부가한 보장성보험
세액공제 한도액	연간 납입보험료(100만원 한도)의 15%
계약요건	<ul style="list-style-type: none"> <li>• 피보험자 또는 보험수익자 : 기본공제대상자로서 장애인일 것</li> <li>주) 장애인의 범위 : 「장애인 복지법」 제2조에 의한 장애인 및 「국가유공자 등 예우 및 지원에 관한 법률」 제6조에 의하여 등록된 상이자</li> <li>• 계약자 : 근로소득자 본인 또는 소득이 없는 가족</li> </ul>

## 5-3. 연금저축보험 관련 세제

### 5-3-1. 연금저축보험 세액공제

연금저축보험 관련 세제로는 연금저축보험료에 대한 세액공제가 있다. 이는 연금저축보험에 납입하는 보험료에 대해 종합소득산출세액에서 일정금액을 공제해주어 소득세 절세 효과를 주는 대신에 연금을 수령할 때 과세를 하는 제도이다. 즉, 일반적으로 연금소득세는 저율로 과세되기 때문에 소득이 적은 노후에 연금 수령시 소득세율을 낮추는 절세 효과가 있다. 한편, 연금저축 세액공제는 보장성보험료 세액공제가 근로소득자만을 대상으로 하는 것과는 달리, 근로소득 외의 종합소득이 있는 경우에도 가능하며 세부 요건은 아래 표와 같다.

<표 7-7> 연금저축보험 상품 및 한도액

구 분	내 용
대상상품	우체국연금저축보험 2109, 우체국연금저축보험(이전형) 2109, 우체국온라인연금저축보험 2109
대상자	종합소득이 있는 거주자로 연금저축 가입자
세액공제 한도액	연금저축 연간 납입보험료(600만원 한도의 12% 세액공제(종합소득금액 4천 500만원 이하(근로소득만 있는 경우 총급여액 5천 500만원 이하)인 거주자는 15%))

<표 7-8> 연금계좌 세액공제 납입 한도 및 공제율

종합소득금액 (총급여액)	세액공제 대상 납입한도 (퇴직연금 합산시)	공제율
4천 500만원 이하 (5천 500만원 이하)	600만원 (900만원)	15%
4천 500만원 초과 (5천 500만원 초과)		12%

또한, 연금저축보험 세액공제가 가능한 대상계약의 가입조건은 「소득세법 시행령 제40조의2 (연금계좌 등)」에 의거 아래와 같다.

<표 7-9> 연금저축 세액공제 요건

구 분	내 용
1	취급 금융기관(우체국예금·보험에 관한 법률에 의한 체신관서)
2	연 1,800만원 이내에서 납입할 것(체신관서는 월 75만원 한도)
3	연금수령 개시 이후에는 보험료를 납입하지 않을 것

#### 5-3-2. 연금저축보험 중도해지 또는 연금수령시 세제

연금저축보험을 중도에 해지하는 경우에는 분리과세를 적용한다. 이는 일반 연금 외 수령으로 기타소득세(지방소득세 포함 16.5%)가 부과되나, 만약 부득이한 사유로 인한 연금 외 수령이 인정되는 경우에는 연금소득세(지방소득세 포함 3.3 ~ 5.5%)를 부과한다.

#### 부득이한 사유의 범위

① 천재·지변 ② 사망 ③ 가입자 또는 부양가족의 3개월 이상 요양이 필요한 질병 및 부상 ④ 연금취급자 영업정지, 인·허가 취소, 해산 결의, 파산선고 ⑤ 해외이주 ⑥ 가입자의 파산 또는 개인회생절차 개시

한편, 연금저축보험의 아래 <표 7-10. 연금수령 요건>을 부합하는 경우에는 그 지급금액은 연금 소득으로 인정하여 연금소득세를 부과한다. (단, 연간 연금액이 연금수령한도를 초과하는 경우, 그 초과금액은 연금외소득으로 간주하여 기타소득세(지방소득세 포함 16.5%)를 부과함)

&lt;표 7-10&gt; 연금수령 요건

구 분	내 용
1	가입자가 만 55세 이후 연금수령 개시를 신청한 후 인출할 것
2	연금계좌 가입일부터 5년이 경과된 후에 인출할 것
3	과세기간 개시일 <sup>주1)</sup> 현재 연금수령한도 <sup>주2)</sup> 이내에서 인출할 것 주1) 연금수령 개시를 신청한 날이 속하는 과세기간에는 연금수령 개시를 신청한 날로 함 주2) 연금수령한도 $\frac{\text{연금 계좌의 평가액}}{(11 - \text{연금수령연차})} \times \frac{120}{100}$ = $\frac{\text{연금 계좌의 평가액}}{(11 - \text{연금수령연차})} \times \frac{120}{100}$ ※ 연금수령연차: 최초로 연금수령할 수 있는 날이 속하는 과세기간을 기산연차로 하여 그 다음 과세기간을 누적 합산한 연차를 말하며, 연금수령연차가 11년 이상이면 위 계산식 미적용

다만, 연간 연금액이 1,200만원 이하인 경우에는 분리과세 할 수 있고, 1,200만원을 초과하면 종합과세를 또는 15% 분리과세를 선택할 수 있다. 한다. 이 때, 연금소득에 대한 세율은 「소득세법 제129조 1항 5의 2 (원천징수세율)」에 따라 아래 <표 7-11. 연금소득 원천징수 세율>과 같다.

&lt;표 7-11&gt; 연금소득 원천징수 세율

구 분	세 율
가. 연금소득자의 나이에 따른 세율	나이(연금수령일 현재)
	만 70세 미만
	만 70세 이상 만 80세 미만
	만 80세 이상
나. 종신연금형	4.4%(지방소득세포함)

주1) 가, 나를 동시 충족하는 경우에는 낮은 세율 적용

#### 5-3-3. 연금소득 확정·신고시 연금소득공제

연금소득의 종합소득 확정 신고시에는 「소득세법 제47조의 2(연금소득공제)」에 의거 연금소득 공제(필요경비)를 적용 받을 수 있다. 이 때, 연금소득이 있는 거주자에 대해서는 해당 과세기간에 받은 총연금액에서 아래 표에 규정된 <표 7-12. 연금소득 공제금액>을 공제한다. 다만, 공제액이 900만원을 초과하는 경우에는 900만원을 공제한다.

&lt;표 7-12&gt; 연금소득 공제금액

총 연금액	공제금액(900만원 한도)
350만원 이하	총연금액
350만원 초과 700만원 이하	350만원 + (350만원 초과금액) × 40%
700만원 초과 1,400만원 이하	490만원 + (700만원 초과금액) × 20%
1,400만원 초과	630만원 + (1,400만원 초과금액) × 10%

#### 5-4. 개인연금저축 관련 세제

2000년 12월 31일 이전에 가입된 세제적격 개인연금저축보험은 관련 세법에 의해 연간 납입보험료의 40%(72만원 한도)를 소득공제하며, 연금개시 이후 연금으로 수령받는 연금소득에 대해 비과세가 적용된다. 또한, 중도해지 시에는 보험차익에 대한 소득세(지방소득세 포함 15.4%)와 해지추징세(5년이내 해지시, 지방소득세 포함 4.4%)가 부과된다. 다만, 천재·지변, 사망, 퇴직 등 불가피한 사유\*로 인한 해지시에는 보험차익에 대해 소득세를 부과하지 아니한다.

<표 7-13> 개인연금저축 소득공제 요건

구 분	내 용
대상 상품	개인연금보험, 백년연금보험
소득공제 한도액	연간 납입액의 40% (72만원 한도)

#### 개인연금저축 중도해지 시 보험차익과세 면제사유\*

① 천재·지변 ② 사망 ③ 퇴직 ④ 해외 이주 ⑤ 직장폐업 ⑥ 3개월 이상 장기간 입원치료, 요양을 요하는 상해 및 질병 발생 ⑦ 취업기관 영업정지, 인·허가 취소, 해산결의 또는 파산선고

#### 5-5. 저축성보험 과세

##### 5-5-1. 저축성 보험의 보험차익 비과세

보험차익이란 보험계약에 따라 만기에 받는 보험금·공제금 또는 계약기간 중도에 해당 보험계약이 해지됨에 따라 받는 환급금에서 납입보험료를 뺀 금액을 의미한다. 보험차익은 소득세법상 이자소득으로 분류되어 이자소득세(지방소득세 포함 15.4%)가 과세되지만, 아래 <표 7-14. 저축성보험의 보험차익 비과세 요건>을 충족할 경우 이자소득세가 비과세 된다.

<표 7-14> 저축성보험의 보험차익 비과세 요건 (소득세법 시행령 제 25조)

구 분	내 용
저축성보험 (아래 월적립식 또는 종신허연금으 로 분류되지 않는 저축성보험)	최초로 보험료를 납입한 날부터 만기일 또는 중도해지일까지의 기간이 10년 이상으로서, 계약자 1명당 납입할 보험료 합계액이 아래 각 호의 구분에 따른 금액 이하인 저축성보험 1. 2017년 3월 31일까지 체결하는 보험계약의 경우 : 2억원 2. 2017년 4월 1일부터 체결하는 보험계약의 경우 : 1억원 * 다만, 최초납입일부터 만기일 또는 중도해지일까지의 기간은 10년 이상이지만 최초납입일부터 10년이 경과하기 전에 납입한 보험료를 확정된 기간동안 연금형태로 분할하여 지급받는 경우를 제외함.
월적립식 저축성보험	최초로 보험료를 납입한 날부터 만기일 또는 중도해지일까지의 기간이 10년 이상으로서, 아래 요건을 모두 충족하는 계약 1. 최초납입일로부터 납입기간이 5년 이상인 월적립식 계약일 것 2. 최초납입일부터 매월 납입하는 기본보험료가 균등(최초 계약한 기본보험료의 1배 이내로

구 분	내 용
	<p>기본보험료를 증액하는 경우를 포함한다)하고, 기본보험료의 선납기간이 6개월 이내일 것</p> <p>3. 계약자 1명당 매월 납입하는 보험료 합계액[계약자가 가입한 모든 월적립식 보험계약(만기에 환급되는 금액이 납입보험료를 초과하지 아니하는 보험계약으로서 기획재정부령으로 정하는 것은 제외한다)의 기본보험료, 추가로 납입하는 보험료 등 월별로 납입하는 보험료를 기획재정부령으로 정하는 방식에 따라 계산한 합계액을 말한다]이 150만원 이하일 것(2017년 4월 1일부터 체결하는 보험계약으로 한정한다)</p>
중신형 연금보험	<p>아래 요건을 모두 충족하는 계약</p> <ol style="list-style-type: none"> <li>1. 계약자가 보험료 납입 계약기간 만료 후 만55세 이후부터 사망시까지 보험금·수익 등을 연금으로 지급받는 계약일 것</li> <li>2. 연금 외의 형태로 보험금·수익 등을 지급하지 아니할 것</li> <li>3. 사망시[「통계법」 제18조에 따라 통계청장이 승인하여 고시하는 통계표에 따른 성별·연령별 기대여명 연수(소수점 이하는 버리며, 이하 이 조에서 “기대여명연수”라 한다) 이내에서 보험금·수익 등을 연금으로 지급하기로 보증한 기간(이하 이 조에서 “보증기간”이라 한다)이 설정된 경우로서 계약자가 해당 보증기간 이내에 사망한 경우에는 해당 보증기간의 종료시를 말한다] 보험계약 및 연금제원이 소멸할 것</li> <li>4. 계약자와 피보험자 및 수익자가 동일하고 최초 연금지급개시 이후 사망일 전에 중도해지 할 수 없을 것</li> <li>5. 매년 수령하는 연금액[연금수령 개시 후에 금리변동에 따라 변동된 금액과 이연(移延)하여 수령하는 연금액은 포함하지 아니한다]이 다음의 계산식에 따라 계산한 금액을 초과하지 아니할 것</li> </ol> <div style="border: 1px solid black; padding: 10px; margin: 10px auto; width: fit-content;"> <math display="block">\frac{\text{연금수령 개시일 현재 연금계좌 평가액}}{\text{연금수령 개시일 현재 기대여명 연수}} \times 3</math> </div>

#### 5-5-2. 비과세종합저축(보험)에 대한 조세특례

노인 및 장애인 등을 대상으로 하는 비과세저축상품에 대해 「조세특례제한법 제88조의2(비과세 종합저축에 대한 과세특례)」 의거 아래 <표 7-15. 비과세종합저축 가입 대상자>는 1인당 저축원금 5,000만원(세금우대종합저축을 해지 또는 해약하지 아니한 경우에는 5,000만원에서 세금우대 종합저축의 계약금액 총액을 뺀 금액) 이내에서 비과세가 적용(직전 3개 과세기간 중 소득세법 제14조 제3항 제6호에 따른 소득의 합계액이 1회 이상 연 2천만원을 초과한 자 제외)된다. 단, 2025년 12월 31일까지 가입하는 경우에 한하며 해당 저축에서 발생하는 이자소득 또는 배당소득에 대해서는 소득세를 부과하지 아니하며, 만기 뿐 아니라 중도 해지 시에도 비과세가 적용된다. 또한, 우체국보험 중 비과세종합저축에 해당하는 상품으로는 (무)그린보너스저축보험플러스(비과세종합저축)이 있다.

<표 7-15> 비과세종합저축 가입 대상자

구 분	내 용
1	만 65세 이상인 거주자
2	「장애인복지법」 제32조에 따라 등록된 장애인
3	「독립유공자 예우에 관한 법률」 제6조에 따라 등록된 독립유공자와 그 유족 또는 가족
4	「국가유공자 등 예우 및 지원에 관한 법률」 제6조에 따라 등록된 상이자(傷痍者)
5	「국민기초생활보장법」 제2조제2호에 따른 수급자 (단, 생계급여 및 의료급여 수급자에 한함)
6	「고엽제후유의증 등 환자지원 및 단체설립에 관한 법률」 제2조제3호에 따른 고엽제후유의증환자
7	「5·18민주유공자 예우 및 단체설립에 관한 법률」 제4조제2호에 따른 5·18민주화운동부상자



## 5-6. 상속·증여 관련 세제

### 5-6-1. 상속세

#### □ 개 요

상속세란 사망으로 그 재산이 가족이나 친족 등에게 무상으로 이전되는 경우에 당해 상속재산에 대하여 부과하는 세금을 의미한다. 상속세 납세의무가 있는 상속인 등은 신고서를 작성하여 신고기한까지 상속세를 신고·납부하여야 한다. 민법에서는 상속이 개시되면 유언 등에 의한 지정상속분을 제외하고 사망자(피상속인)의 유산에 대해 그의 직계비속·직계존속·형제자매·4촌 이내의 방계혈족 및 배우자에게 상속권을 부여하고 있다. 「민법 제 1000조(상속의 순위)」에 의한 상속 순위 및 법정상속분은 다음 <표 7-16. 상속의 순위 및 상속분>과 같다. 단, 배우자는 직계비속과 같은 순위로 공동상속인이 되며, 직계비속이 없는 경우에는 제2순위인 직계존속과 공동상속인이 되며, 직계비속과 직계존속이 없는 경우에는 단독 상속인이 된다.

<표 7-16> 상속의 순위 및 상속분

순 위	상 속 인	법정 상속분	비 고
1순위	직계비속과 배우자	배우자 : 1.5, 직계비속 : 1	
2순위	직계존속과 배우자	배우자 : 1.5, 직계존속 : 1	제1순위가 없는 경우
3순위	형제자매	균등분할	제1, 2순위가 없는 경우
4순위	4촌 이내의 방계혈족	균등분할	제1, 2, 3순위가 없는 경우

#### □ 금융재산상속공제

사망으로 인하여 상속이 개시되는 경우로서 상속재산가액 중 금융재산가액이 포함되어 있는 경우 이를 상속세 과세가액에서 공제하여 주는 제도이다. 금융재산에는 예금, 적금, 부금, 계금, 출자금, 금융신탁재산, 보험금, 공제금, 주식, 채권, 수익증권, 출자지분, 어음 등의 금액 및 유가증권 등을 모두 포함한다. 또한, 상속공제액은 아래 <표 7-17. 금융재산 상속공제액>과 같다.

<표 7-17> 금융재산 상속공제액

순금융재산금액	공 제 금 액	비 고
2천만원 초과	순금융재산가액의 20% 또는 2천만원 중 큰 금액	한도 2억원
2천만원 이하	순금융재산가액	

### 5-6-2. 증여세

#### □ 개 요

증여란 당사자 일방(증여자)이 자신의 재산을 무상으로 상대방에게 양도하는 의사를 표시하고 상대방(수증자)이 이를 승낙함으로써 효력이 발생하는 계약이다. 증여는 계약이라는 법률행위이므로 당사자 간의 청약과 승낙이라는 의사표시를 하고 합의가 있어야 한다. 증여재산에 대하여는

상속세에 준하는 세금이 부과된다. 또한, 증여재산에 대한 공제금액은 아래 <표 7-18. 증여재산 공제금액>과 같다.

<표 7-18> 증여재산 공제금액

증 여 자	공제한도액(10년간)
배 우 자	6억원
직 계 존 속	5,000만원(미성년자는 2,000만원)
직 계 비 속	5,000만원
직계 존·비속 이외 6촌 이내의 혈족, 4촌 이내의 인척	1,000만원

#### 증여와 양도의 차이

증여와 양도소득의 차이는 자산의 양도가 무상이냐, 유상이냐를 기준으로 구분된다. 대가를 받고 자산을 양도할 때는 양도소득세, 대가를 받지 않고 양도할 때는 증여세가 각각 부과된다.

#### □ 보험금의 증여의제

「상속세 및 증여세법 제34조(보험금의 증여)」에 의거 계약자와 보험수익자가 서로 다른 경우에는 계약자가 납부한 보험료 납부액에 대한 보험금 상당액을 증여재산으로 간주하여 증여세를 부과한다. 또한, 계약자와 보험수익자가 동일하여도 보험계약기간 동안에 타인으로부터 증여받은 금액으로 보험료를 불입한 경우에는 보험금 상당액에서 보험료 불입액을 뺀 가액을 증여한 것으로 보아 증여세를 부과한다.

#### □ 장애인이 수령하는 보험금에 대한 증여세 비과세

「상속세 및 증여세법 제46조(비과세되는 증여재산)」에 의한 장애인을 보험금수취인으로 하는 보험 가입시, 장애인이 수령하는 보험금에 대해서는 연간 4,000만원을 한도로 증여세가 비과세된다.

#### 5-6-3. 상속 및 증여세율

상속 및 증여세율은 다음 <표 7-19. 상속 및 증여세율>와 같다.

<표 7-19> 상속 및 증여세율

과 세 표 준	세 율
1억원 이하	과세표준의 10%
1억원 초과 5억원 이하	1천만원 + (1억원을 초과하는 금액의 20%)
5억원 초과 10억원 이하	9천만원 + (5억원을 초과하는 금액의 30%)
10억원 초과 30억원 이하	2억 4천만원 + (10억원을 초과하는 금액의 40%)
30억원 초과	10억 4천만원 + (30억원을 초과하는 금액의 50%)



제8장

# 우체국보험 모집 및 언더라이팅



1. 우체국보험 모집 준수사항
2. 우체국보험 모집자
3. 보험계약의 청약 및 언더라이팅(청약심사)
4. 보험계약의 성립과 효력

## 제8장

## 우체국보험 모집 및 언더라이팅

## 1. 우체국보험 모집 준수사항

## 1-1. 보험모집

‘보험모집’이란 우체국과 보험계약이 체결될 수 있도록 중개하는 모든 행위(계약체결의 승낙은 제외)를 의미한다. 우정사업본부장은 우체국보험의 건전한 모집질서를 확립하고 우체국보험의 공신력 제고와 보험계약자의 권익보호를 위하여 부당한 모집행위나 과당경쟁을 하여서는 아니 되며, 보험모집자가 제반 법규를 준수하도록 하여 합리적이고 공정한 영업풍토를 조성하는데 최선을 다하여야 한다.

## 1-2. 보험모집 안내자료

우체국보험을 모집하기 위하여 사용하는 보험안내자료에는 아래 <표 8-1. 보험안내자료 기재사항>을 명료하고 알기 쉽게 기재하여야 한다.

&lt;표 8-1&gt; 보험안내자료 기재사항

항	기재사항
1	보험가입에 따른 권리·의무에 관한 주요사항
2	보험약관에서 정하는 보장에 관한 주요내용
3	해약환급금에 관한 사항
4	보험금이 금리에 연동되는 보험상품의 경우 적용금리 및 보험금 변동에 관한 사항
5	최저로 보장되는 보험금이 설정되어 있는 경우 그 내용
6	보험금 지급제한 조건
7	보험안내자료의 제작기관명, 제작일, 승인번호
8	보험 상담 및 분쟁의 해결에 관한 사항
9	보험안내자료 사용기관의 명칭 또는 보험모집자의 성명이나 명칭 그 밖에 필요한 사항
10	그 밖에 보험계약자의 보호를 위하여 필요하다고 인정되는 사항

보험안내자료 작성 시 다음 <표 8-2. 보험안내자료 준수사항>을 준수하여야 한다. 또한, 방송·영화·연설 그 밖의 방법으로 모집을 위하여 우체국보험의 자산 및 부채에 관한 사항과 장래의 이익의 배당 또는 잉여금의 분배에 대한 예상에 관한 사항을 불특정인에게 알리는 경우에 이를 준용한다.

<표 8-2> 보험안내자료 준수사항

구분	준 수 사 항
1	보험안내자료에 우체국보험의 자산과 부채를 기재하는 경우 우정사업본부장이 작성한 재무제표에 기재된 사항과 다른 내용의 것을 기재하지 못한다.
2	보험계약의 내용과 다른 사항, 보험계약자에게 유리한 내용만을 골라 안내하거나 다른 보험회사 상품과 비교한 사항, 확정되지 아니한 사항이나 사실에 근거하지 아니한 사항을 기초로 다른 보험회사 상품에 비하여 유리하게 비교한 사항, 특정 보험계약자에게만 혜택을 준다는 내용을 기재하지 못한다.
3	보험안내자료에 우체국보험의 장래의 이익의 배당 또는 잉여금의 분배에 대한 예상에 관한 사항을 기재하지 못한다. 다만, 보험계약자의 이해를 돕기 위하여 필요하다고 인정하는 경우에는 그러하지 아니하다.

### 1-3. 보험모집 단계별 제공서류

보험계약 체결 시 보험계약자에게 보험모집 단계별로 다음의 서류를 제공하여야 한다. 다만, 단체 보험의 경우 1단계를 적용하지 아니한다.

<표 8-3> 보험모집 단계별 제공서류

항	제 공 서 류
1단계	보험계약 체결 권유 단계 가입설계서, 상품설명서
2단계	보험계약 청약 단계 보험계약청약서 부분, 보험약관 * 청약서 부분의 경우 전화를 이용하여 청약하는 경우에는 보험업 감독규정 제4-37조 제3호에서 정한 확인서 제공으로 이를 갈음 가능
3단계	보험계약 승낙 단계 보험가입증서(보험증권)

### 1-4. 설명단계별 의무사항

보험계약 체결을 권유하는 경우 다음 각 호의 사항을 설명하여야 한다.

<표 8-4> 설명단계별 의무사항

항	설명 사항
1	주계약 및 특약별 보험료
2	주계약 및 특약별로 보장하는 사망, 질병, 상해 등 주요 위험 및 보험금
3	보험료 납입기간 및 보험기간
4	보험 상품의 종목 및 명칭
5	청약의 철회에 관한 사항
6	지급한도, 면책사항, 감액지급 사항 등 보험금 지급제한 조건
7	고지의무 위반의 효과
8	계약의 취소 및 무효에 관한 사항
9	해약환급금에 관한 사항
10	분쟁조정절차에 관한 사항
11	그 밖에 보험계약자 보호를 위하여 필요하다고 인정되는 사항

또한, 저축성보험(금리확정형보험은 제외) 계약의 경우 계약자가 보험계약 체결권유 단계에서 아래에 해당하는 사항을 설명 받았고, 이를 이해하였음을 전화 등 통신수단을 통하여 청약 후 10일 이내에 확인을 받아야 한다.

<표 8-5> 저축성보험 계약체결 권유 단계 설명 의무사항

구분	설명 의무사항
1	납입보험료 중 사업비 등이 차감된 일부 금액이 적용이율로 부리된다는 내용
2	저축성보험(금리확정형보험은 제외) 계약의 경우 사업비 수준
3	저축성보험(금리확정형보험은 제외) 계약의 경우 해약환급금
4	기타 우정사업본부장이 정하는 사항

보험계약의 체결 시부터 보험금 지급 시까지의 주요 과정을 보험계약자에게 설명하여야 한다. 다만, 보험계약자가 설명을 거부하는 경우에는 그러하지 아니하다.

<표 8-6> 체결 시부터 보험금 지급 시까지의 주요과정 및 설명사항

구 분	설명 사항
보험계약 체결단계	가. 보험의 모집에 종사하는 자의 성명, 연락처 및 소속 나. 보험의 모집에 종사하는 자가 보험계약의 체결을 대리할 수 있는지 여부 다. 보험의 모집에 종사하는 자가 보험료나 고지의무사항을 대신하여 수령할 수 있는지 여부 라. 보험계약의 승낙절차 마. 보험계약 승낙거절시 거절사유
보험금 청구단계	가. 담당 부서 및 연락처 나. 예상 심사기간 및 예상 지급일
보험금 지급단계	심사 지연 시 지연 사유

#### 1-5. 통신수단을 이용한 모집 시 준수사항

보험모집자는 전화·우편·컴퓨터 등의 통신매체를 이용한 보험모집을 함에 있어 다른 사람의 평온한 생활을 침해하여서는 아니 되며, 통신수단을 이용하여 모집할 수 있는 대상자는 다음 각 호와 같다.

<표 8-7> 통신수단을 이용하여 모집할 수 있는 대상자

구분	대상자
1	통신수단을 이용한 모집에 대하여 동의한 자
2	우체국보험계약을 체결한 실적이 있는 보험계약자 또는 피보험자(통신수단을 이용한 모집당시 보험계약이 유효한 자에 한함)
3	「신용정보의 이용 및 보호에 관한 법률」에 의한 개인정보제공·활용 동의 등 적법한 절차에 따라 개인정보를 제공받거나 개인정보의 활용에 관하여 동의를 받은 경우의 해당 개인



## 1-6. 보험계약의 체결 또는 모집에 관한 금지행위

보험계약의 체결에 종사하는 자 또는 보험모집자는 그 체결 또는 모집에 관하여 아래의 어느 하나의 행위를 하지 못한다.

&lt;표 8-8&gt; 보험계약의 체결 또는 모집에 관한 금지행위

항	금지 행위
1	보험계약자 또는 피보험자에게 보험계약의 내용을 사실과 다르게 알리거나 그 내용의 중요한 사항을 알리지 아니하는 행위
2	보험계약자 또는 피보험자에게 보험계약의 내용의 일부에 대하여 비교대상 및 기준을 명시하지 아니하거나 객관적인 근거 없이 다른 보험계약과 비교한 사항을 알리는 행위(「표시·광고의 공정화에 관한 법률」에 의하여 허용되는 경우를 제외한다)
3	보험계약자 또는 피보험자에 대하여 보험계약의 중요한 사항을 알리는 것을 방해하거나 알리지 아니할 것을 권유하는 행위
4	보험계약자 또는 피보험자에게 체신관서에 대하여 중요한 사항에 관하여 부실한 사항을 알릴 것을 권유하는 행위
5	보험계약의 청약 철회 또는 계약 해지를 방해하는 행위
6	보험모집자가 보험계약자, 피보험자 또는 보험금을 취득할 자, 그 밖에 보험 계약에 관하여 이해관계가 있는 자일 경우 보험사기행위
7	보험계약자, 피보험자 또는 보험금을 취득할 자, 그 밖에 보험계약에 관하여 이해관계가 있는 자로 하여금 고의로 보험사고를 발생시키거나 발생하지 아니한 보험사고를 발생한 것처럼 조작하여 보험금을 수령하도록 하는 행위
8	보험계약자, 피보험자 또는 보험금을 취득할 자, 그 밖에 보험계약에 관하여 이해관계가 있는 자로 하여금 이미 발생한 보험사고의 원인, 시기 또는 내용을 조작하거나 피해의 정도를 과장하여 보험금을 수령하도록 하는 행위
9	보험계약자 또는 피보험자로 하여금 이미 성립된 보험계약을 부당하게 소멸시킴으로써 새로운 보험계약을 청약하게 하거나 새로운 보험계약을 청약하게 함으로써 기존 보험계약을 부당하게 소멸시키거나 그 밖에 부당하게 보험계약을 청약하게 하거나 이러한 것을 권유하는 행위
10	보험계약자 또는 피보험자에게 보험료의 할인 또는 기타 특별한 이익을 제공 하거나 이를 약속하는 행위
11	모집할 자격이 없는 자에게 모집을 하게 하거나 이를 용인하는 행위
12	우체국보험 외에 다른 보험 사업자를 위하여 모집하는 행위
13	우체국 보험상품의 판매를 거절하는 행위
14	모집과 관련이 없는 금융거래를 통하여 취득한 개인정보(「신용정보의 이용 및 보호에 관한 법률」에서 정하는 정보를 말한다)를 미리 해당 개인의 동의를 받지 않고 모집에 이용하는 행위
15	그 밖에 불완전판매 등에 대한 유형에 해당하는 행위

보험계약의 체결 또는 모집에 종사하는 자가 다음의 어느 하나에 해당하는 행위를 한 경우, 상기 <표 8-8. 보험계약의 체결 또는 모집에 관한 금지행위>의 9호를 위반하여 기존보험계약을 부당하게 소멸시키거나 소멸하게 하는 행위를 한 것으로 본다. 만약 이를 위반하여 기존보험계약을 소멸시키거나 소멸하게 하였을 때에 보험계약자는 보험계약의 체결 또는 모집에 종사하는 자가 속하거나 모집을 위탁한 우정관서에 대하여 그 보험계약이 소멸한 날부터 6개월 이내에 소멸된

보험계약의 부활을 청구하고 새로운 보험계약은 취소할 수 있다. 보험계약의 부활 청구를 받은 우정관서는 특별한 사유가 없으면 소멸된 보험계약의 부활을 승낙하여야 한다.

<표 8-9> 기존보험계약을 부당하게 소멸시키거나 소멸하게 하는 행위

구 분	기존계약 부당소멸 행위
가	기존보험계약이 소멸된 날부터 1개월 이내에 새로운 보험계약을 청약하게 하거나 새로운 보험계약을 청약하게 한 날부터 1개월 이내에 기존보험계약을 소멸하게 하는 행위(다만, 보험계약자가 기존 보험계약 소멸 후 새로운 보험계약 체결 시 손해가 발생할 가능성이 있다는 사실을 알고 있음을 본인의 의사에 따른 행위임이 명백히 증명되는 경우는 제외)
나	기존보험계약이 소멸된 날부터 6개월 이내에 새로운 보험계약을 청약하게 하거나 새로운 보험계약을 청약하게 한 날부터 6개월 이내에 기존보험계약을 소멸하게 하는 경우로서 해당 보험계약자 또는 피보험자에게 기존보험계약과 새로운 보험계약의 아래 6가지 중요한 사항을 비교하여 알리지 아니하는 행위 <div>                         1. 보험료, 보험기간, 보험료 납입주기 및 납입기간                          2. 보험가입금액 및 주요 보장 내용                          3. 보험금액 및 환급금액                          4. 예정 이자율 중 공시이율                          5. 보험 목적                          6. 우정관서의 면책사유 및 면책사항                     </div>

### 1-7. 특별이익의 제공금지

보험계약의 체결에 종사하는 자 또는 보험모집자는 그 체결 또는 모집과 관련하여 보험계약자 또는 피보험자에 대하여 아래의 어느 하나에 해당하는 특별이익을 제공하거나 그 제공을 약속하여서는 아니 된다.

<표 8-10> 모집과 관련한 특별이익의 제공금지

구분	특별이익 제공금지 항목
1	3만원을 초과하는 금품
2	기초서류에서 정한 사유에 근거하지 아니한 보험료의 할인 또는 수수료의 지급
3	기초서류에서 정한 보험금액보다 많은 보험금액의 지급의 약속
4	보험계약자 또는 피보험자를 위한 보험료의 대납
5	보험계약자 또는 피보험자가 체신관서로부터 받은 대출금에 대한 이자의 대납
6	보험료로 받은 수표 등에 대한 이자상당액의 대납

## 2. 우체국보험 모집자

### 2-1. 보험모집

우체국예금·보험에 관한 법률 시행규칙 제61조(보험의 모집 등)에 의해 체신관서의 직원과 우정사업본부장이 지정하는 개인 또는 법인은 보험의 모집을 할 수 있다. 이에 따라 보험 모집 등을 할 수 있는 개인 또는 법인(이하 “보험모집자”라 한다)은 아래 <표8-11. 우체국보험 모집자>와

같다. 이때, ‘우체국FC’란 우체국으로부터 위탁을 받아 우체국보험의 모집 업무를 행하는 개인을 의미한다. ‘우체국TMFC(Tele-Marketing Financial Consultant, 이하 “TMFC”라 한다)’란 우체국장과 위촉계약을 체결하여 TCM을 통해 우체국보험을 모집하는 개인을 의미한다. ‘우편취급FC(이하 “취급국FC”이라 한다)’란 우체국FC 중 「우체국 창구업무의 위탁에 관한 법률」 제3조 규정에 따라 우체국창구업무의 일부를 수탁 받은 자 또는 위 수탁 받은 자가 설치한 장소에서 근무하는 자로서 「우체국보험 모집 및 보상금 지급 등에 관한 규정」 제28조에 따라 등록된 자를 말한다.

&lt;표 8-11&gt; 우체국보험 모집자

구분	보험모집자
1	우정사업본부 소속 공무원·별정우체국직원·상시집배원, 우편취급국장 및 우편취급국 직원
2	우체국FC, 우체국TMFC, 그 밖에 우정사업본부장이 인정한 자

## 2-2. 직원의 보험모집

### 2-2-1. 자격요건

직원 중 보험모집을 희망하는 자는 아래 <표 8-12. 직원의 보험모집 자격요건> 중 각 호의 어느 하나에 해당하는 요건을 충족하여야 한다. 우체국장은 비금융 업무담당자가 금융분야로 근무를 희망할 경우 또는 순환근무를 시행할 경우 아래 자격요건이 있는 직원을 우선적으로 금융분야에 배치하여야 한다.

&lt;표 8-12&gt; 직원의 보험모집 자격요건

구분	자격 요건
1	우정인재개발원장이 실시하는 보험관련 교육을 3일 이상 이수한 자
2	우정인재개발원장이 실시하는 보험모집희망자 교육과정(사이버교육)을 이수하고 우정사업본부장, 지방우정청장 또는 우체국장이 실시하는 보험 관련 집합교육을 20시간 이상 이수한 자
3	교육훈련 인증제에 따른 금융분야 인증시험에 합격한 자
4	종합자산관리사(IFP), 재무설계사(AFPK), 국제재무설계사(CFP) 등 금융분야 자격증을 취득한 자
5	우정개발원장이 실시하는 보험모집희망자 교육과정(사이버교육)을 이수하고, 우체국보험 모집인 자격 평가 시험에서 70점 이상을 받아 합격한 자

### 2-2-2. 보험모집 제한

직원 중 보험모집 자격요건을 충족한 자의 경우라도, 다음에 해당하는 직원의 보험모집을 제한하여야 한다.

&lt;표 8-13&gt; 직원의 보험모집 제한

구분	요 건
1	신규임용일 또는 금융업무 미취급 관서(타부처 포함)에서 전입일 부터 3년 이하인 자 (단, 금융업무 담당자는 제외)
2	휴직자, 수술 또는 입원치료 중인 자
3	FC 조직관리 보상금을 지급 받는 자
4	관련 규정에 따라 보험모집 비희망을 신청한 자
5	관련 규정에 따른 우체국 FC 등록 제한자
6	전년도 보험 보수교육 의무이수시간 미달자
7	최근 1년간 보험모집 신계약 실적이 없는 자

### 2-2-3. 업무처리 방법

보험모집자는 보험모집 및 유지관리 등에 관련된 업무 절차 및 실무에 대하여 우정사업본부장이 정하는 바에 따라 처리하여야 한다. 또한, 우체국장은 보험모집자가 원활한 보험모집 업무를 수행할 수 있도록 보험에 관한 기초 지식, 모집에 관한 법규 및 실무, 보험약관, 보험상품 내용 등에 대하여 지속적인 교육을 실시하여야 한다.

## 2-3. FC의 보험모집

### 2-3-1. 자격요건

FC를 희망하는 자는 ‘우체국FC 위촉계약신청서’를 우체국장에게 제출하여야 한다. 다만, 우체국장은 아래 <표 8-14. 우체국FC 등록 제한자> 어느 하나에 해당하는 자를 FC로 등록할 수 없다. 국내 거주 외국인을 FC 대상으로 선정하고자 할 때에는 우리말을 바르게 이해하고 어휘를 정확하게 구사할 수 있으며, 「출입국관리법상」 국내거주권(F-2) 또는 재외동포(F-4), 영주자격(F-5), 결혼이민(F-6)이 인정된 자 이어야 한다.

<표 8-14> 우체국FC 등록 제한자

구분	등록제한 요건
1	민법상의 무능력자
2	파산자로서 복권되지 아니한 자
3	우체국예금·보험에 관한 법률 및 보험업법에 따라 벌금 이상의 형을 선고받고 그 집행이 종료되거나 집행이 면제된 날부터 2년이 경과되지 아니한 자
4	보험모집 등과 관련하여 법령, 규정 및 준수사항 등을 위반하여 보험모집 자격을 상실한 후 3년이 경과되지 아니한 자
5	「보험업법」에 따라 보험설계사·보험대리점 또는 보험중개사의 등록이 취소된 후 5년이 경과되지 아니한 자
6	FC 위촉계약 유지 최저기준에 미달하여 위촉계약이 해지된 후 6개월이 경과되지 아니한 자
7	보험회사, 금융회사, 선불식 할부거래회사 및 다단계 판매회사 등에 종사하는 자
8	우체국의 임시직 또는 경비용역 등에 종사하는 자
9	FC의 고의 또는 과실로 위탁업무 수행과 관련하여 소송 및 민원 등 분쟁으로 인하여 손실을 발생시켜 위촉 계약이 해지된 후 6개월이 경과되지 아니한 자
10	폭행, 명예훼손, 공무집행 방해 등으로 우체국보험의 이미지를 실추시켜 이에 대한 처분을 받아 위촉계약이 해지된 후 6개월이 경과되지 아니한 자
11	허위사실 유포와 선동, 교육태도 불량, 욕설, 폭언, 집단 따돌림 가해, 성희롱 등 FC실 분위기를 저해하여 업무를 위탁하기에 어렵다고 우체국장이 판단하여 위촉계약이 해지된 후 6개월이 경과되지 아니한 자

### 2-3-2. 업무 범위

우체국장은 우체국FC에게 아래 <표 8-15. FC의 업무범위>의 해당하는 업무를 위탁한다.

<표 8-15> FC의 업무범위

구분	보험모집자
1	우체국보험 계약체결의 중개
2	계약유지를 위한 활동
3	상기 1, 2의 부대업무

## 3. 보험계약의 청약 및 언더라이팅(청약심사)

### 3-1. 보험계약의 청약

#### 3-1-1. 청약업무 개요

보험계약을 체결하려는 자는 「우체국예금·보험에 관한 법률 제 25조 1항」에 따라 제 1회보험료와 함께 보험계약 청약서를 체신관서에 제출하여야 한다. 보험계약은 체신관서가 이를 승낙함으로써 그 효력이 발생하며, 체신관서가 보험계약의 청약을 승낙하지 아니한 경우에는 제 1회보험료(선납보험료를 포함한다)를 해당 청약자에게 반환하여야 한다.

체신관서가 계약을 승낙한 때에는 보험가입증서를 작성하여 보험계약자에게 교부해야 한다. 보험가입증서에 적어야 할 사항은 「우체국예금·보험에 관한 법률 시행규칙 제 41조」에 의거 다음 <표 8-16. 보험가입증서 기재사항>과 같다.

<표 8-16> 보험가입증서 기재사항

종 류	기 재 사 항
1	보험의 종류별 명칭
2	보험금액
3	보험료
4	보험계약자(보험계약자가 2인 이상인 경우에는 그 대표자를 말한다)·피보험자 및 보험수익자의 성명·주소 및 생년월일
5	보험기간 및 보험료 납입기간
6	보험가입증서의 작성연월일 및 번호
7	그 밖에 우정사업본부장이 정하는 사항

### 3-1-2. 청약업무 프로세스

일반적으로 우체국보험 청약업무 프로세스는 다음과 같으며, 전자청약서비스 및 태블릿청약서비스는 별도의 프로세스를 적용한다.

<표 8-17> 청약업무 프로세스

단 계	프로세스
1	고객면담(상품 설명 및 우체국보험 상담설계서 작성 등)
2	고객정보 입력
3	보험계약 청약서 발행
4	① 보험계약 청약서 및 상품설명서 등 작성 ② 약관의 주요내용 설명 ③ 약관 및 보험계약 청약서 부분, 상품설명서 등 교부
5	1회보험료 입금
6	청약서류 스캔(보험계약 청약서, 상품설명서 등 청약서류 기재사항 최종확인 등)
7	완전판매모니터링(3대 기본지키기 이행여부 재확인) 및 계약적부(대상계약에 한함) 실시
8	청약심사
9	청약심사 결과(성립/거절) 안내

### 3-1-3. 전자청약서비스

전자청약서비스는 고객이 보험모집자와의 사전 상담을 통해 설계한 청약내용을 직접 우체국보험 홈페이지에 접속하여 고지의무사항 체크 등 필수정보를 입력한 후 금융인증서, 공동인증서, 카카오페이인증서를 통하여 보험계약을 체결하는 서비스이다. 전자청약이 가능한 계약은 가입설계서를 발행한 계약으로 전자청약 전환을 신청한 계약에 한하며, 가입설계일로부터 10일(비영업일 포함) 이내에 한하여 전자청약을 할 수 있다. 단, 타인계약(계약자와 피보험자가 다른 경우 또는 피보험자와 수익자가 다른 경우), 미성년자 계약 등은 전자청약이 불가하다. 또한, 전자청약을 이용하는 고객에게는 제 2회 이후 보험료 자동이체시 0.5%의 할인이 적용되며, 보험모집자는 불완전판매 방지를 위하여 전자청약 계약도 3대 기본 지키기를 이행하여야 한다.

### 3-1-4. 태블릿청약서비스

태블릿청약서비스는 고객상담을 통해 가입 설계한 내용을 기초로 모집자의 태블릿 PC를 통해 전자서명·고지의무사항 체크 등 필수정보를 입력하고, 제 1회보험료 입금까지 One-Stop으로 편리하게 보험계약을 체결할 수 있는 서비스이다. 태블릿청약서비스가 이용 가능한 계약은 계약자가 성인이어야 한다. 태블릿청약서비스를 이용하는 고객에게는 제 2회 이후 보험료의 자동이체시 0.5%의 할인이 적용된다. 보험모집자는 불완전판매 방지를 위하여 태블릿청약 계약도 3대 기본지키기를 이행하여야 한다.

### 3-1-5. 우체국보험 가입대상과 보험나이

우체국보험의 계약체결 대상자는 국내에 거주하는 자를 원칙으로 한다. 따라서 외국인이라 하더라도 국내에 거주 허가를 받은 자는 우체국보험에 가입할 수 있는 반면, 내국인이더라도 외국에 거주하는 자는 가입할 수 없다. 예를 들어, 외국인으로 체류자격을 받고 외국인등록증, 외국국적동포 국내거소신고증, 영주증을 발급받은 자 등은 외국인 체류자격 코드에 따라 가입이 가능하다. 우체국보험의 계약체결시 피보험자의 나이계산은 아래 <표 8-18. 보험나이 계산방법>과 같다.

<표 8-18> 보험나이 계산방법

보험나이 계산방법
계약일 현재 피보험자의 실제 만 나이를 기준으로 6개월 미만의 끝수는 버리고 6개월 이상의 끝수는 1년으로 하여 계산하며, 이후 매년 계약 해당일에 나이가 증가하는 것으로 함 (다만, 계약의 무효 사유 중 만 15세 미만자의 해당하는 경우에는 실제 만 나이를 적용)
예시> 생년월일 : 1988년 10월 2일, 현재(계약일) : 2016년 4월 13일 ⇒ 2016년 4월 13일 - 1988년 10월 2일 = 27년 6월 11일 = 28세

## 3-2. 언더라이팅(청약심사)

### 3-2-1. 언더라이팅 개요

채신관서는 보험계약에 대한 청약이 접수되면, 피보험자의 신체적·환경적·도덕적 위험 등을 종합적으로 평가하여 피보험자의 위험에 따라 정상인수, 조건부인수, 거절 등의 합리적 인수조건을 결정하는 청약심사(이하 언더라이팅)를 하게 된다. 언더라이팅 업무는 보험에만 있는 특수한 분야이다. 이러한 언더라이팅의 목적은 ① 피보험자의 환경, 건강 등에 따른 위험도를 통계에 근거하여 비슷한 수준의 위험도로 분류하고 ② 생명보험은 건강이 양호한 사람보다 건강에 이상이 있는 사람이 보험가입을 선호하는 경향이 강하다. 즉, 보험계약을 통하여 이익을 얻기 위한 목적으로 자신의 건강상의 결함을 은닉하고 계약을 체결하는 역선택을 방지하여 ③ 궁극적으로 양질의 위험을 최대한 확보하여 회사의 이윤을 창출하여 지불능력을 유지하는 것이 목적이다.

### 3-2-2. 계약선택의 기준이 되는 세가지 위험

청약심사란 일반적으로 보험사의 “위험의 선택” 업무로서 위험평가의 체계화된 기법을 말한다. 이와 같이 보험사가 위험을 선택하는 것은 발생위험의 개연성이 높은 사람일수록 보험가입에 대한 선호도가 높고 보험에 가입하고자 하는 성향이 높기 때문이다. 보험계약의 선택에 있어 가장 중요한 것은 보험금 지급사유의 발생 가능성을 파악하는 것이다. 따라서 보험판매 과정에서 계약선택의 기준이 되는 다음의 세 가지 위험을 주의할 필요가 있다.

#### ① 신체적 위험

피보험자의 체격, 과거의 병력, 현재의 건강상태 등의 차이에 의해 위험도가 달라진다. 그 위험도를 정확히 알기 위하여 필요한 사항에 대하여 사실 그대로를 채신관서에 알리도록 하는 것이 중요하다.

#### ② 환경적 위험

피보험자의 직업(부업·겸업·계절적 종사 포함)이나 업무내용, 취미, 운전 등에 따라 위험도가 달라지며, 위험등급에 따라 보험종류별로 가입여부, 가입한도액 등이 달라질 수 있다. 그 위험도를 정확히 알기 위해서는 회사원, 전문직 등 직업의 종류를 파악하는 선에 머무르지 말고 직장명, 부서명, 직위, 하시는 일 등 구체적인 내용을 파악하여야 한다.

#### ③ 도덕적 위험(재정적 위험)

생명보험을 악용하여 생명이나 신체를 고의로 손상시켜 보험금을 부당하게 받고자 하는 행위는 사전에 예방하여야 한다. 예를 들어 피보험자나 보험계약자의 수입, 지위, 나이 등에 비해 보험가입 금액이 너무 크거나 보험금을 받는 자가 제3자로 되어 있거나 하는 등의 부자연스러운 점이 있을 때는 그에 대한 이유를 충분히 조사해 볼 필요가 있다.



&lt;표 8-19&gt; 계약선택의 기준이 되는 세가지 위험

신체적 위험	환경적 위험	도덕적 위험(재정적 위험)
<ul style="list-style-type: none"> <li>• 피보험자의 음주 및 흡연여부, 체격</li> <li>• 과거 병력</li> <li>• 현재의 병증(病症)</li> </ul>	<ul style="list-style-type: none"> <li>• 직업 및 업무내용</li> <li>• 운전여부</li> <li>• 취미활동</li> </ul>	<ul style="list-style-type: none"> <li>• 보험가입금액의 과다여부</li> <li>• 피보험자와 수익자의 관계</li> <li>• 과거 보험사기 여부</li> </ul>

### 3-2-3. 1차 언더라이팅의 중요성

모집자는 영업현장에서 우체국보험을 대표하여 가장 먼저 고객을 만나 고객과 면담하는 과정에서 고객의 건강상태, 직업 등 제반정보에 대해 성실하게 알리도록 권유하고 정보수집을 통해 피보험자의 위험을 1차적으로 선별하는 가장 중요한 사람이다. 따라서, 모집자는 위험을 선별하는 1차적 언더라이터이다. 일반적으로 고객의 보험계약을 심사하는 언더라이터는 고객을 직접 만나지 못하고 청약서만 가지고 심사하게 되므로, 고객이 지닌 위험도에 대하여 가장 잘 알 수 있는 영업현장 모집자의 역할이 매우 중요하다. 결과적으로, 1차 언더라이팅은 역선택 예방과 적절한 가입조건의 선택을 위해 가장 중요한 단계이므로 성실한 고지이행 유도 및 고객에 대한 정확한 안내를 통해 우체국보험 사업 안정성 강화에 기여할 수 있다.

### 3-2-4. 언더라이팅의 심사분류체계

우체국보험은 언더라이팅의 일반적 기준에 의한 심사분류체계를 수립하고, 해당 심사기준을 통하여 다양한 피보험자의 위험정도에 따라 동일한 위험집단을 분류한다. 동일위험에 대한 동일보험료를 부과함으로써 보험요율의 합리적인 적용을 통한 보험가입자간 공정성 제고가 가능하다. 또한, 역선택으로 인한 보험금 지급증가에 따른 보험료 인상 등 선의의 보험가입자들의 보험료 부담을 방어할 수 있다.

### 3-2-5. 언더라이팅 관련 제도

#### ① 계약적부조사

계약적부조사는 적부조사자가 피보험자를 직접 면담 또는 전화를 활용하여 적부 주요 확인사항을 중심으로 확인하며, 계약적부조사서상에 주요 확인사항 등을 기재하고 피보험자가 최종 확인하는 제도이다. 본 제도를 통해 보험계약시 피보험자의 신체적, 환경적, 도덕적 위험에 대한 정확한 확인을 통해 계약 선택의 합리성을 기하고, 고지의무위반 계약의 조기 발견과 부실계약의 예방을 할 수 있다. 우체국보험은 연령, 보험종류, 직업 등 신체·환경·도덕적 기준에 의한 계약적부대상자 선정기준을 마련하여 대상자를 선정하여 계약적부조사를 실시하고 있다. 따라서, 청약심사자는 청약서와 계약적부조사 결과 등을 종합적으로 평가하여 피보험자의 위험에 따라 정상인수, 조건부인수, 거절 등의 합리적 인수조건을 결정하게 된다.

#### ② 특별조건부 계약

피보험자의 질병 등 신체적 위험을 측정하여 표준체로 인수가 불가할 경우 언더라이팅 관련 제 매뉴얼 및 언더라이터의 판단에 의해 「특별조건부 인수계약」으로 계약을 인수할 수 있다. 특별조건부 인수계약은 ‘특정부위·질병 부담보’와 ‘특약해지’, ‘보험료 할증’, ‘보험료 감액’, ‘보험금 삭감’ 등이 있으며, 우체국보험에서는 현재 ‘특정부위·질병 부담보’와 ‘특약해지’, ‘보험료 할증’을 적용하고 있다. ‘특정부위·질병 부담보’ 제도는 피보험자의 특정부위·질병에 대한 병력으로 정상 인수가 불가한 경우, 해당 부위·질병에 일정한 면책기간을 설정하여 인수하는 제도이며, ‘보험료 할증’ 제도는 피보험자의 위험정도(질병종류, 건강상태)에 따라 표준체 보험료에 위험도별 할증보험료를 부가하여 계약을 인수하는 제도이다. ‘특약해지’ 제도는 특정질병으로 인한 생존치료금 발생 가능성이 높을 경우 주계약에 부가된 선택특약 가입분을 해지(거절)처리하여 보험금 지급사유를 사전에 차단하여 위험을 예방하고, 적극적인 계약 인수를 도모하는 제도이다.

### ③ 환경적 언더라이팅

피보험자의 직업·취미·운전 등 환경적 위험등급에 따라 담보급부별 가입한도 차등화 등을 할 수 있다. 이는 1인당 과도한 가입을 제한하여 역선택을 예방함으로써 우체국 보험사업의 건전성을 도모하는 한편, 우체국보험의 근본 취지에 충실하기 위해 운영하는 제도이다. 또한, 환경적 위험이 보험상품 보장 위험에 심각한 영향을 미칠 수 있다고 판단되는 경우에는 가입이 거절될 수 있다.

## 4. 보험계약의 성립과 효력

### 4-1. 계약의 승낙·거절과 청약의 철회

보험계약은 보험계약자의 청약과 체신관서의 승낙으로 이루어진다. 체신관서는 계약자의 청약에 대해 피보험자가 계약에 적합하지 않을 경우 계약을 거절하거나 별도의 조건(보험가입금액 제한, 일부보장 제외, 보험료 할증 등)을 부과하여 인수할 수 있다. 체신관서는 계약의 청약을 받고, 제1회 보험료를 받은 경우에 청약일부터 30일 이내에 승낙 또는 거절하여야 하며, 승낙한 때에는 보험가입증서(보험증권)를 교부한다. 만일 30일 이내에 승낙 또는 거절의 통지를 하지 않으면 계약은 승낙된 것으로 본다. 한편, 보험계약자는 보험가입증서(보험증권)를 받은 날부터 15일 이내에 그 청약을 철회할 수 있다. 다만, 전문보험계약자가 체결한 계약은 청약을 철회할 수 없다. 또한, 청약한 날부터 30일(단, 전화를 통해 가입하는 계약 중 계약자의 나이가 만 65세 이상인 계약은 45일)이 초과된 계약은 청약을 철회할 수 없다. 보험계약자가 청약을 철회한 때에는 체신관서는 청약의 철회를 접수한 날부터 3일 이내에 납입한 보험료를 반환한다.

## 전문보험계약자

보험계약에 관한 전문성, 자산규모 등에 비추어 보험계약의 내용을 이해하고 이행할 능력이 있는 자로서 보험업법 제2조(정의), 보험업법시행령 제6조의2(전문보험계약자의 범위 등) 또는 보험업감독규정 제1-4조의2(전문보험계약자의 범위)에서 정한 국가, 한국은행, 대통령령으로 정하는 금융기관, 주권상장법인, 지방자치단체, 단체보험계약자 등의 전문보험계약자를 의미함

## 4-2. 보험계약의 효력

## 4-2-1. 보험계약의 성립

보장개시일은 체신관서가 보장을 개시하는 날로서 계약이 성립되고 제1회 보험료를 받은 날을 말하나, 체신관서가 승낙하기 전이라도 청약과 함께 제1회 보험료를 받은 경우에는 제1회 보험료를 받은 날을 의미한다. 또한, 보장개시일을 계약일로 본다. 따라서, 체신관서가 청약과 함께 제1회 보험료를 받은 후 승낙한 경우에도 제1회 보험료를 받은 때부터 보장이 개시된다. 단, 자동이체납입의 경우에는 자동이체 신청에 필요한 정보를 제공한 때를 보장개시일로 보며, 계약자의 책임 있는 사유로 자동이체가 불가능한 경우에는 보험료가 납입되지 않은 것으로 본다.

## 4-2-2. 보험계약의 무효

계약의 무효란 외형상 계약은 성립되어 있으나 법률상 그 효력이 처음부터 발생하지 않은 것을 의미한다. 체신관서는 약관에 의거 다음과 같은 경우에는 보험계약을 무효로 하고 이미 납입된 보험료를 반환한다.

## &lt;표 8-20&gt; 보험계약 무효사유

종류	무효사유
1	타인의 사망을 보험금 지급사유로 하는 계약에서 계약을 체결할 때까지 피보험자의 서면에 의한 동의를 얻지 않은 경우 (다만, 단체가 규약에 따라 구성원의 전부 또는 일부를 피보험자로 하는 계약을 체결하는 경우에는 이를 적용하지 않음. 이 때 단체보험의 보험수익자를 피보험자 또는 그 상속인이 아닌 자로 지정할 때에는 단체의 규약에서 명시적으로 정한 경우가 아니면 이를 적용함)
2	만 15세 미만자, 심신상실자 또는 심신박약자를 피보험자로하여 사망을 보험금 지급사유로 한 계약의 경우 (다만, 심신박약자가 계약을 체결하거나 소속 단체의 규약에 따라 단체보험의 피보험자가 될 때에 의사능력이 있는 경우에는 계약이 유효함)
3	계약을 체결할 때 계약에서 정한 피보험자의 나이에 미달되었거나 초과되었을 경우 (다만, 체신관서가 나이의 착오를 발견하였을 때 이미 계약나이에 도달한 경우에는 유효한 계약으로 보나, 제2호의 만 15세 미만자에 관한 예외가 인정되는 것은 아님)

#### 4-2-3. 보험계약의 취소

계약의 취소라 함은 계약은 성립되었으나 후에 취소권자의 취소의 의사표시로 그 법률효과가 소급되어 없어지는 것을 의미한다. 체신관서는 보험약관에 의거 아래 <표 8-21. 사기에 의한 계약>에 해당하는 계약에 대해 취소권을 행사할 수 있다.

<표 8-21> 사기에 의한 계약

보험계약 취소사유
피보험자가 청약일 이전에 암 또는 인간면역결핍바이러스(HIV) 감염의 진단 확정을 받은 후 계약자 또는 피보험자가 이를 숨기고 가입하는 등의 뚜렷한 사기의사에 의하여 계약이 성립되었음을 체신관서가 증명하는 경우에는 보장개시일부터 5년 이내(사기사실을 안 날부터는 1개월 이내)에 계약을 취소할 수 있음

보험모집자는 계약체결시 계약자에게 약관 및 청약서 부분을 전달하고 약관의 주요 내용을 설명해야 한다. 만약, 모집자가 청약시 이러한 의무(3대 기본지키기)를 이행하지 않았을 경우에는 계약자는 취소권을 행사할 수 있다. 이 때, 계약이 성립한 날부터 3개월 이내에 계약을 취소할 수 있으며, 체신관서는 이미 납입한 보험료에 보험료를 받은 기간에 대하여 환급금대출이율을 연단위 복리로 계산한 금액을 더하여 지급한다.

#### 3대 기본 지키기

- ① 약관 및 청약서 부분 전달
- ② 약관 주요 내용 설명
- ③ 계약자 및 피보험자의 자필서명



제9장

# 우체국보험 계약유지 및 보험금지급



1. 계약 유지업무
2. 보험계약의 효력상실 및 부활
3. 보험계약의 변경 및 계약자의 임의해지
4. 고지의무
5. 환급금 대출
6. 보험금 지급

## 제9장

## 우체국보험 계약유지 및 보험금지급

## 1. 계약 유지업무

## 1-1. 개요

계약 유지업무란 넓은 의미에서 생명보험계약의 성립이후부터 소멸까지 전 보험기간에 생기는 모든 사무를 말한다. 좁은 의미로는 넓은 의미의 계약유지업무에서 청약업무와 (사고)보험금 지급 업무를 제외한 즉시지급(해약, 만기, 중도금), 보험료수납, 계약사항 변경·정정, 납입 최고(실효예고안내) 등 일부사무를 뜻한다. 생명보험 상품의 특징 중 하나는 보험기간의 장기성(長期性)이다. 장기의 보험기간 동안 고객에게 생기는 여러 가지 사정의 변경에 대해 보험회사가 적절히 대응하여 고객을 돌볼 때, 생명보험 본래의 목적을 달성할 수 있다. 따라서, 보험계약 유지기간 동안 고객의 사정 변경에 대응하여 고객의 니즈를 충족시키기 위해서 계약유지업무가 필요하다.

## 1-2. 보험료의 납입

보험료는 보험계약자가 보험약관에서 정한 보장을 받는 대가로서 체신관서에 납입하는 금액이다. 우체국보험은 고객의 보험료 납입편의를 위해 납입기간, 납입주기, 납입방법 및 할인제도 등을 다양하게 운영하고 있다. 「우체국예금·보험에 관한 법률 시행규칙 제47조(보험료의 납입)」에 의거 보험계약자는 제2회분 이후의 보험료를 약정한 납입방법으로 해당보험료의 납입 해당월의 납입기일까지 납입하여야 한다. 보험료의 납입기간에 따라 전기납, 단기납으로 분류되며, 보험료의 납입주기는 아래 <표 9-1. 보험료 납입주기>와 같다. 보험료를 납입하였을 때에는 체신관서는 영수증을 발행하여 교부한다. 다만, 금융기관(우체국 또는 은행)을 통하여 자동이체 납입한 때에는 해당기관에서 발행한 증빙서류(자동이체기록 등)로 영수증을 대신할 수 있다.

&lt;표 9-1&gt; 보험료 납입주기

종 류	대 상
연납	보험료를 매년 연1회 납입하는 방법
6월납	보험료를 매년 2회, 매 6개월마다 납입하는 방법
3월납	보험료를 매년 4회, 매 3개월마다 납입하는 방법
월납	보험료를 매월 납입하는 방법
일시납	보험료를 일시에 납입

### 1-3. 보험료의 납입방법

「우체국예금·보험에 관한 법률 시행규칙 제 47조(보험료의 납입) 3항」에 의거 보험계약자는 아래의 <표 9-2. 보험료 납입방법> 중 한 가지 방법을 선택하여 보험료를 납입할 수 있다. 다만, 아래 표 중 3호 및 4호에 따른 방법으로 납입하는 경우에는 보험료를 납입할 수 있는 우체국보험의 종류 및 보험료 납입방법 등은 우정사업본부장이 정하여 고시한다. 보험계약자는 보험료 납입주기 및 납입방법의 변경을 청구할 수 있다.

<표 9-2> 보험료 납입방법

구분	대 상
1	보험계약자가 체신관서에 직접 납입하는 방법(창구수납)
2	자동적으로 계좌에서 이체하여 납입하는 방법(자동이체)
3	여신전문금융업법 제2조 제3호에 따른 신용카드 및 같은 조 제6호에 따른 직불카드로 납입하는 방법(카드납)
4	전자금융거래법 제2조 제13호에 따른 직불전자지급수단으로 납입하는 방법

#### 1-3-1. 창구수납

창구수납이란 계약자가 우체국을 방문하여 보험료를 창구에 직접 납입하는 방법이다. 계약자가 창구에 보험료를 납입하였을 때에는 체신관서는 영수증을 발행하여 교부한다.

#### 1-3-2. 자동이체

자동이체란 우체국 또는 은행계좌에서 약정일에 보험료를 자동으로 출금하여 이체·납입하는 제도이다. 우체국 계좌에서 보험료 등을 출금하여 납입하는 우체국이체와 은행계좌에서 보험료 등을 출금하여 납입하는 은행이체가 있다. 우체국이체의 경우 금융결제원 및 각 금융기관을 거치지 않고 우체국내부에서 출금 및 납입이 처리되므로 원부정리까지 비교적 신속한 처리가 가능하다. 자동이체 약정은 유지중인 계약에 한해서 처리가 가능하며, 관계법령 <전자금융거래법 제15조(추심 이체의 출금 동의)>에 따라 예금주 본인에게만 신청·변경 권한이 있다. 자동이체 신청은 체신관서, 은행, 우체국보험고객센터, 전자금융(폰뱅킹, 인터넷뱅킹, 모바일앱)에서 신청 가능하다. 더불어, 우체국보험은 현재 합산자동이체 제도를 운영하고 있다.

#### 합산자동이체

동일 계약자의 2건 이상의 보험계약이 동일계좌에서 같은 날에 자동이체 되는 경우, 증서별 보험료를 합산하여 1건으로 출금하는 제도



## 1-3-3. 전자금융에 의한 납입

우체국보험의 전자금융을 통한 보험료 납입방법에는 인터넷(홈페이지 [www.epostbank.go.kr](http://www.epostbank.go.kr))으로 보험료를 납입하는 방법과 폰뱅킹을 통한 보험료 납입, 모바일(포스트페이 앱포함)을 통한 보험료 납입 등이 있다.

## 1-3-4. 자동화기기(CD, ATM 등)에 의한 납입

자동화기기(CD, ATM 등)에 의한 납입은 계약자의 보험료납입 편의를 위하여 우체국에 설치된 자동화기기 등을 이용하여 우체국 계좌에서 자금을 인출하여 보험료를 납입하는 방법이다. 우체국에서 발행한 우체국현금카드(제휴카드 포함) 및 IC카드를 이용해야 하며, 우체국계좌에 납입하고자 하는 보험료 상당의 잔고가 있어야 거래가 가능하다. 연체분 납입은 물론 선납도 가능하다.

## 1-3-5. 카드납입

우체국보험의 보험료 카드납부 취급대상은 TM(Tele Marketing)\*, 온라인(인터넷, 모바일)을 통해 가입한 보장성 보험계약 및 2021년 이후 신규 출시한 대면채널의 보장성 보험 계약에 한해 처리가 가능하다. 초회보험료(1회), 계속보험료(2회 이후)를 대상으로 하고 있으며, 부활보험료는 제외한다.

## TM(Tele Marketing)

TM(Tele Marketing)이란 우체국 TMFC(Tele-Marketing Financial Consultant)를 통해 전화 등 통신 수단을 활용하여 보험을 모집하는 영업활동

## 1-3-6. 계속보험료 실시간이체

실시간이체는 고객요청 시 즉시 계약자의 계좌 또는 보험료 자동이체 계좌에서 현금을 인출하여 보험료를 납부하는 제도로 자동이체 약정여부에 관계없이 처리가 가능하며, 계약상태가 정상인 계약만 가능하다.

## 1-4. 보험료 자동대출 납입제도

보험료 미납으로 실효(해지)될 상태에 있는 보험계약에 대하여 계약자의 신청이 있는 경우 해약환급금 범위내에서 자동대출(환급금대출)하여 보험료를 납입할 수 있다. 따라서, 계약자의 신청이 있는 경우라도 환급금대출금과 환급금대출이자를 합산한 금액이 해약환급금(당해 보험료가 납입된 것으로 계산한 금액을 의미)을 초과하는 때에는 보험료의 자동대출납입을 지속할 수 없다. 보험료의 자동대출납입 기간은 최초 자동대출납입일부터 1년을 한도로 하며 그 이후의 기간에 대한 보험료의 자동대출 납입을 위해서는 재신청을 하여야 한다.

### 1-5. 보험료의 할인

보험료의 할인은 특정한 방법으로 보험료를 납입하는 경우 보험료의 일부를 할인함으로써 가입자에게 이익을 제공하는 한편, 보험료 납입업무를 간소화하여 사업운영의 효율성을 제고하기 위한 제도이다. 우체국보험은 선납할인, 자동이체 할인, 단체할인, 다자녀가구 할인, 실손보험료 할인(무사고 할인, 의료수급권자 할인), 우리가족암보험 건강체 할인, 고액계약 보험료 할인 등 다양한 보험료 할인제도를 운영하고 있다.

#### □ 선납할인

선납할인은 향후의 보험료를 3개월분(2021. 9.12. 이전 계약은 1개월분) 이상 미리 납입하는 경우의 할인이며, 할인율은 해당상품 약관에서 정한 예정이율(2017. 5. 19. 이후 상품)로 계산한다.

#### □ 자동이체 할인

「우체국예금·보험에 관한 법률 시행규칙 제 48조(보험료의 할인)」에 의거 우정사업본부장은 보험계약자가 보험료(최초의 보험료 제외)를 자동이체(우체국 또는 은행)로 납입하는 계약에 대해 보험료의 2%에 해당하는 금액의 범위에서 할인 할 수 있다. 따라서, 우체국보험은 계약체결 시기, 이체 금융기관, 청약방법 등에 따라 약 0.1% ~ 1.5%의 할인율을 적용하고 있다.

#### □ 단체납입 할인

보험계약자는 5명 이상의 단체를 구성하여 보험료의 단체 납입을 청구할 수 있으며, 우정사업본부장은 보험계약자가 보험료를 단체 납입하는 경우에는 보험료의 2%에 해당하는 금액의 범위에서 보험료를 할인할 수 있다. 현재, 단체계약 할인율은 우체국 자동이체납입 할인율과 동일하며, 해당 단체가 자동이체납입을 선택하여 자동이체로 납입하는 경우는 자동이체 할인과 중복하여 할인하지 아니한다.

#### □ 다자녀 할인

다자녀 할인은 두 자녀 이상을 둔 가구에 한하여, 보험료의 자동이체 납입시 할인하는 제도이다. 할인율은 자녀수에 따라 0.5%~1.0%까지 차등적용되며, 자동이체 할인과 중복할인이 가능하다.

#### □ 의료수급권자 할인

의료급여 수급권자에게 실손의료비보험의 보험료를 할인하는 제도이다. 이 때, 의료급여법상의 ‘의료급여 수급권자’로서의 증명서류를 제출해야하며 영업보험료의 5%를 할인하고 있다.

#### □ 실손의료비보험 무사고 할인

갱신 직전 보험기간 2년(2017.5.18. 이전 계약은 직전 보험기간) 동안 보험금이 지급되지 않은

경우 보험료를 할인하는 제도이다. 갱신 후 영업보험료의 5~10%를 할인하고 있다.

#### □ 우리가족암보험 보험료 할인

피보험자가 B형 간염 항체보유 시 영업보험료의 3%를 할인하는 B형 간염 항체보유 할인과 고혈압과 당뇨병이 모두 없을 때 할인되는 우리가족암보험 3종(실버형) 건강채 할인이 있으며, 이 경우 영업보험료의 5%를 할인하고 있다.

#### □ 고액계약 보험료 할인

경제적 부담이 큰 고액보험에 대하여 보험가입금액 2천만원 이상 가입 시 주계약 보험료(특약보험료 제외)에 대해서 1~3% 보험료 할인혜택을 적용한다.

보험가입금액	2천~3천만원 미만	3천~4천만원 미만	4천만원
할인률	1.0%	2.0%	3.0%

#### 고액계약 보험료할인 대상상품

(무)우체국하나로OK보험 2109, (무)우체국든든한중신보험 2109, (무)우체국통합건강보험 2109, (무)온라인정기보험 2109, (무)우체국와이드건강보험 2112

※ '22. 12월 현재 판매상품 기준

### 1-6. 보험료의 납입면제

보험의 종류에 따라 보험약관에서 정한 보험료의 납입 면제사유에 해당하는 경우에는 「우체국예금·보험에 관한 법률 시행규칙 제 51조(보험료의 납입면제)」에 의거 납입을 면제한다. 다만, 보험료의 납입을 면제받으려면 보험계약자 또는 보험수익자는 「의료법」 제3조에 따른 의료기관(「의료법」 제3조에 따른 의료기관과 동등하다고 체신관서에서 인정하는 국외 의료기관을 포함)에서 발행한 진단서를 체신관서에 제출하여야 한다. 다만, 공익사업 등 별도의 목적으로 개발된 보험으로서 우정사업본부장이 정하는 보험은 제외한다.

## 2. 보험계약의 효력상실 및 부활

### 2-1. 보험료의 납입유예

보험계약자가 보험료를 내지 아니하고 유예기간이 지난 때에는 그 보험계약은 효력을 잃는다. 「우체국예금·보험에 관한 법률 시행규칙 제 50조(보험료 납입 유예기간)」에 따라 보험료 납입

유예기간은 해당 월분 보험료의 납입기일부터 납입기일이 속하는 달의 다음 다음 달의 말일까지로 한다. 다만, 유예기간의 마지막 날이 영업일이 아닌 때에는 그 다음 날로 한다.

#### 납입기일

계약자가 제2회 이후의 보험료를 납입하기로 한 날을 의미

### 2-2. 보험계약의 납입최고와 계약의 해지

계약자가 제2회 이후의 보험료를 납입기일까지 납입하지 않아 보험료 납입이 연체 중인 경우에 채신관서는 납입최고(독촉)하고, 유예기간이 끝나는 날까지 보험료가 납입되지 않은 경우 유예기간이 끝나는 날의 다음 날에 계약은 해지(효력상실)된다. 이 때, 채신관서의 납입최고는 유예기간이 끝나기 15일 이전까지 서면(등기우편 등) 등으로 이루어지며 아래 <표 9-3. 보험료 납입최고 안내사항>에 대해 안내한다. 또한, 계약자와 보험수익자가 다른 경우 계약자뿐만 아니라 보험수익자에게도 보험료 납입최고 안내를 하고 있다.

<표 9-3> 보험료 납입최고 안내사항

구분	안내사항
1	계약자(보험수익자와 계약자가 다른 경우 보험수익자를 포함)에게 유예기간 내에 연체보험료를 납입하여야 한다는 내용
2	유예기간이 끝나는 날까지 보험료를 납입하지 않을 경우 유예기간이 끝나는 날의 다음 날에 계약이 해지된다는 내용 (이 경우 계약이 해지되는 때에는 즉시 해약환급금에서 환급금대출의 원금과 이자가 차감된다는 내용을 포함)

채신관서의 납입최고(독촉)에도 불구하고, 보험료 납입연체로 유예기간이 경과하여 계약이 해지(효력상실)되었을 때에는 보험계약자는 해약환급금을 청구하여 계약을 소멸시키거나, 소정기간 내에 부활절차를 밟아 채신관서의 승낙을 얻어 부활시킬 수 있다.

### 2-3. 보험계약의 부활

부활이란 계약자에게 편의를 제공하기 위하여 법령에서 규정한 바에 따라 보험료납입 연체로 인하여 해지(효력상실)된 계약의 계속적인 유지를 원할 경우 소정의 절차에 따라 계약의 효력을 부활시키는 제도이다. 우체국보험 약관에 의거 보험료의 납입연체로 인한 해지계약이 해약환급금을 받지 않은 경우 계약자는 해지된 날부터 3년 이내에 채신관서가 정한 절차에 따라 계약의 부활(효력회복)을 청약할 수 있다. 채신관서가 부활(효력회복)을 승낙한 때에 계약자는 부활(효력회복)을 청약한 날까지의 연체된 보험료에 약관에서 정한 이자를 더하여 납입하여야 한다.

### 3. 보험계약의 변경 및 계약자의 임의해지

#### 3-1. 계약내용의 변경

계약내용의 변경은 계약자의 이익을 보호하기 위하여 일정한 범위 내에서 계약의 내용을 변경할 수 있게 하여 계약을 유지시켜 나가는 제도이다. 계약자는 체신관서의 승낙을 얻어 아래 <표 9-4. 계약내용의 변경> 사항을 변경할 수 있다. 보험계약의 변경 중 보험가입금액 감액의 경우 그 감액된 부분은 해지된 것으로 보며, 이 경우 해약환급금을 계약자에게 지급한다. 또한, 계약자는 보험수익자를 변경할 수 있으며 이 경우에는 체신관서의 승낙이 필요하지는 않는다. 다만, 변경된 보험수익자가 체신관서에 권리를 대항하기 위해서는 계약자가 보험수익자가 변경되었음을 체신관서에 통지하여야 한다. 보험수익자를 변경하고자 할 경우에는 보험금의 지급사유가 발생하기 전에 피보험자가 서면으로 동의하여야 한다.

<표 9-4> 계약내용의 변경

구분	대 상
1	보험료의 납입방법
2	보험가입금액의 감액
3	계약자
4	기타 계약의 내용(단, 보험종목 및 보험료 납입기간의 변경은 제외)

#### 3-2. 계약자의 임의해지 및 피보험자의 서면동의 철회권

계약자는 계약이 소멸하기 전에 언제든지 계약을 해지할 수 있으며, 이 경우 체신관서는 해당 상품의 약관에 따른 해약환급금을 계약자에게 지급한다. 사망을 보험금 지급사유로 하는 계약에서 서면으로 동의를 한 피보험자는 계약의 효력이 유지되는 기간에는 언제든지 서면동의를 장래를 향하여 철회할 수 있으며, 서면동의 철회로 계약이 해지되어 체신관서가 지급하여야 할 해약환급금이 있을 때에는 체신관서는 계약자에게 해약환급금을 지급한다.

#### 3-3. 중대사유로 인한 계약 해지

아래 <표 9-5. 중대 사유>와 같은 사실이 있을 경우에 체신관서는 그 사실을 안 날부터 1개월 이내에 계약을 해지할 수 있다. 이 경우 체신관서는 그 취지를 계약자에게 통지하고 해당 상품의 약관에 따른 해약환급금을 지급한다.

<표 9-5> 중대 사유

구분	내 용
1	계약자, 피보험자 또는 보험수익자가 고의로 보험금 지급사유를 발생시킨 경우
2	계약자, 피보험자 또는 보험수익자가 보험금 청구에 관한 서류에 고의로 사실과 다른 것을 기재하였거나 그 서류 또는 증거를 위조 또는 변조한 경우. (다만, 이미 보험금 지급사유가 발생한 경우에는 보험금 지급에 영향을 미치지 않음)

## 4. 고지의무

### 4-1. 개요

계약자 또는 피보험자는 청약할 때 청약서에서 질문한 사항에 대하여 알고 있는 사실을 반드시 사실대로 알려야(이하 “고지의무”라 하며, 상법상 “고지의무”와 같음) 한다.

### 4-2. 고지의무 위반의 효과

체신관서는 계약자 또는 피보험자가 약관 및 상법상의 “고지의무”에도 불구하고, 고의 또는 중대한 과실로 중요한 사항에 대하여 사실과 다르게 알린 경우에는 체신관서가 별도로 정하는 방법에 따라 계약을 해지하거나 보장을 제한할 수 있다. 그러나 아래 <표 9-6. 고지의무 위반시 해지(또는 보장제한) 불가사유> 중 한 가지에 해당되는 때에는 계약을 해지하거나 보장을 제한할 수 없다. 고지의무 위반으로 인하여 계약이 해지될 때에는 해약환급금을 지급하며, 보장을 제한할 때에는 보험료, 보험가입금액 등이 조정될 수 있다. 다만, 고지의무를 위반한 사실이 보험금 지급사유 발생에 영향을 미쳤음을 체신관서가 증명하지 못한 경우에는 계약의 해지 또는 보장을 제한하기 이전까지 발생한 해당 보험금을 지급한다.

<표 9-6> 고지의무 위반시 해지(또는 보장제한) 불가사유

구분	불가사유
1	체신관서가 계약 당시에 그 사실을 알았거나 과실로 인하여 알지 못하였을 때
2	체신관서가 그 사실을 안 날부터 1개월 이상 지났거나 또는 보장개시일부터 보험금 지급사유가 발생하지 않고 2년이 지났을 때
3	계약을 체결한 날부터 3년이 지났을 때
4	보험을 모집한 자(이하 “모집자 등”이라 합니다)가 계약자 또는 피보험자에게 고지할 기회를 주지 않았거나 계약자 또는 피보험자가 사실대로 고지하는 것을 방해한 경우, 계약자 또는 피보험자에게 사실대로 고지하지 않게 하였거나 부실한 고지를 권유했을 때

#### 고지의무 위반 예시

계약을 청약하면서 모집자 등에게 고혈압이 있다고만 이야기하고 청약서의 고지사항에는 기재하지 않아 체신관서가 고혈압이 있다는 사실을 알지 못하였다고 하면, 체신관서는 고지의무 위반을 이유로 계약을 해지하거나 보험금을 지급하지 않을 수 있음

## 5. 환급금 대출

### 5-1. 개요

“환급금대출”이라 함은 보험계약이 해지될 경우에 계약자에게 환급할 수 있는 금액(이하 해약환급금)의 범위 내에서 계약자의 요구에 따라 대출하는 제도이다. 대출자격은 유효한 보험계약을 보유하고 있는 우체국보험 계약자로 한다. 또한, 순수보장성보험 등 보험상품의 종류에 따라 대출을 제한할 수 있으며, 연금보험의 경우 연금개시 후에는 환급금대출을 제한한다. 다만, 계약해지가 가능한 연금보험은 대출을 허용할 수 있다. 환급금대출의 대출금액은 해약환급금의 95% 이내에서 1만원 단위로 하며 보험 종류별 세부한도는 아래 표와 같다. 대출기간은 환급금대출 대상계약의 보험기간(연금보험의 경우 연금개시 전)내로 한다.

<표 9-7> 보험종류별 대출금액

구분	대출금액
1	연금 보험을 포함한 저축성 보험은 해약환급금의 최대 95%이내 (즉시연금보험 및 우체국연금보험 1종은 최대 85%이내)
2	보장성 보험은 해약환급금의 최대 85%이내 (실손보험 및 교육보험은 최대 80%이내)

### 5-2. 불공정 대출금지

우체국보험 대출을 취급함에 있어 체신관서는 다음 <표 9-8 불공정 대출금지>의 어느 하나에 해당하는 불공정한 대출을 하여서는 아니 된다.

<표 9-8> 불공정 대출금지

구분	금지 행위
1	대출을 조건으로 차주의 의사에 반하여 추가로 보험가입을 강요하는 행위
2	부당하게 담보를 요구하거나 연대보증을 요구하는 행위
3	대출업무와 관련하여 부당한 편익을 제공받는 행위
4	우월적 지위를 이용하여 이용자의 권익을 부당하게 침해하는 행위

## 6. 보험금 지급

### 6-1. 개요

보험금 지급은 보험 본연의 목적이며, 체신관서(보험자)가 부담해야 하는 의무이다. 따라서 법령 등이 정한 특정한 경우를 제외하고는 보험사고가 발생할 경우 빠른 시일 내에 보험금을 지급하여야 한다. 또한, 계약자 또는 피보험자나 보험수익자는 약관에서 정한 보험금 지급사유의 발생을 안 때에는 지체없이 이를 체신관서에 알려야 한다.



## 6-2. 보험금의 지급청구

### 6-2-1. 보험금 청구서류

보험수익자 또는 계약자는 보험기간 만료 전에 보험약관에서 정한 보험금 지급사유가 발생하였을 때에는 지체없이 그 사실을 체신관서에 알려야 한다. 그리고, 보험금의 지급청구를 할 때에는 다음의 <표 9-8. 보험금 청구서류> 중 해당하는 서류를 제출하고 보험금 또는 보험료 납입면제를 청구하여야 한다. 이 때, 병원 또는 의원에서 발급한 사고증명서는 「의료법 제3조(의료기관)」에서 규정한 국내의 병원이나 의원 또는 국외의 의료관련법에서 정한 의료기관에서 발급한 것이어야 한다.

<표 9-9> 보험금 청구서류

구분	청구서류
1	청구서(체신관서양식)
2	사고증명서(사망진단서, 장해진단서, 진단서(병명기입), 입원확인서 등)
3	신분증(주민등록증이나 운전면허증 등 사진이 붙은 정부기관 발행 신분증, 본인이 아닌 경우에는 본인의 인감증명서 또는 본인서명사실확인서 포함)
4	기타 보험수익자 또는 계약자가 보험금 수령 또는 보험료 납입면제 청구에 필요하여 제출하는 서류

### 6-2-2. 즉시지급과 심사지급

보험수익자 또는 계약자로부터 지급청구가 있는 경우 지급사유에 따라 즉시지급과 심사지급으로 구분하며, 별도의 심사 또는 조사행위 없이 접수처리 즉시 보험금 등을 지급하는 것을 즉시지급이라 한다. 즉시지급 대상 보험금에는 생존보험금, 해약환급금, 연금, 학자금, 계약자배당금 등이 있다. 이와는 달리 보험금 지급청구 접수 시 사실증명 및 사고조사에 필요한 관계서류를 제출받아 보험금 지급의 적정여부를 심사한 후 약정한 보험금을 지급하는 것을 심사지급이라 한다.

### 6-2-3. 보험금의 지급절차

체신관서가 보험금 청구서류를 접수한 때에는 접수증을 교부하고 휴대전화 문자메세지 또는 전자우편 등으로도 송부하며, 그 서류를 접수한 날부터 3영업일 이내에 보험금을 지급하거나 보험료 납입을 면제한다. 다만, 보험금 지급사유 또는 보험료 납입면제 사유의 조사나 확인이 필요한 때에는 접수 후 10영업일 이내에 보험금을 지급하거나 보험료 납입을 면제한다. 체신관서가 보험금 지급사유를 조사·확인하기 위하여 지급기일 이내에 보험금을 지급하지 못할 것으로 예상되는 경우에는 그 구체적인 사유, 지급예정일 및 보험금 가지급제도에 대하여 피보험자 또는 보험수익자에게 즉시 통지한다. 다만, 지급예정일은 아래 <표 9-10. 보험금 지급예정일 30일 초과사유> 각 호의 어느 하나에 해당하는 경우를 제외하고는 보험금 청구서류를 접수한 날부터 30영업일 이내에서 정한다.

보험금 가지급제도

지급기한 내에 보험금이 지급되지 못할 것으로 판단될 경우 예상되는 보험금의 일부를 먼저 지급하는 제도

<표 9-10> 보험금 지급예정일 30일 초과사유

구분	초과사유
1	소송제기
2	분쟁조정신청
3	수사기관의 조사
4	해외에서 발생한 보험사고에 대한 조사
5	채신관서의 조사요청에 대한 동의 거부 등 계약자, 피보험자 또는 보험수익자의 책임 있는 사유로 보험금 지급사유의 조사와 확인이 지연되는 경우
6	보험금 지급사유 등에 대해 제3자의 의견에 따르기로 한 경우

### 6-3. 보험금을 지급하지 않는 사유

보험수익자 또는 계약자의 보험금 청구에도 불구하고, 채신관서는 다음 <표 9-11. 보험금지급 면책사유> 중 어느 한 가지로 보험금 지급사유 등이 발생한 때에는 보험금을 지급하지 않거나 보험료 납입을 면제하지 않는다.

<표 9-11> 보험금지급 면책사유

구분	면책사유
1	피보험자가 고의로 자신을 해친 경우 다만, 다음 중 어느 하나에 해당하면 보험금을 지급하거나 보험료 납입을 면제함. 가. 피보험자가 심신상실 등으로 자유로운 의사결정을 할 수 없는 상태에서 자신을 해친 경우 나. 계약의 보장개시일(부활(효력회복)계약의 경우는 부활(효력회복)청약일)부터 2년이 지난 후에 자살한 경우
2	보험수익자가 고의로 피보험자를 해친 경우 다만, 그 보험수익자가 보험금의 일부 보험수익자인 경우에는 다른 보험수익자에 대한 보험금은 지급함.
3	계약자가 고의로 피보험자를 해친 경우

### 6-4. 사망보험금 선지급제도

사망보험금 선지급은 해당 약관 <선지급서비스특칙>에 의거 보험기간 중에 「의료법 제3조(의료기관) 제2항」에서 정한 종합병원의 전문의 자격을 가진 자가 실시한 진단결과 피보험자의 남은 생존기간이 6개월 이내라고 판단한 경우에 채신관서가 정한 방법에 따라 사망보험금액의 60%를 선지급사망보험금으로 피보험자에게 지급하는 제도이다.

### 6-5. 분쟁의 조정 등

계약에 관하여 분쟁이 있는 경우 분쟁 당사자 또는 기타 이해관계인과 체신관서는 과학기술정보통신부장관이 정하는 바에 따라 우체국보험분쟁조정위원회의 심의조정을 받을 수 있다. 또한, 약관의 해석에 있어서는 다음 <표 9-12. 약관해석 원칙>을 준용한다.

<표 9-12> 약관해석 원칙

구분	약관해석 원칙
1	신의성실의 원칙에 따라 공정하게 약관을 해석하여야 하며 계약자에 따라 다르게 해석하지 않음
2	약관의 뜻이 명백하지 않은 경우에는 계약자에게 유리하게 해석함
3	보험금을 지급하지 않는 사유 등 계약자나 피보험자에게 불리하거나 부담을 주는 내용은 확대하여 해석하지 않음

### 6-6. 소멸시효

보험금청구권, 보험료 반환청구권, 해약환급금청구권 및 책임준비금 반환청구권은 3년간 행사하지 않으면 소멸시효가 완성된다.



제10장

# 리스크관리 및 자금운용 등



1. 리스크관리
2. 우체국보험 채무건전성 관리
3. 우체국보험 자금운용 등

## 제10

## 리스크관리 및 자금운용 등

## 1. 리스크관리

## 1-1. 개요

금융시장에서 사용하는 리스크라는 용어는 흔히 생각할 수 있는 위험과는 다른 의미로 사용된다. 일반적으로 위험은 화재, 자연재해, 교통사고와 같이 수익에 관계없이 손실만을 발생시키는 사건을 의미하는 반면 리스크는 예측하지 못한 어떤 사실이나 행위가 자본 및 수익에 부정적인 영향을 끼칠 수 있는 잠재적인 가능성을 뜻하며, 이러한 리스크는 리스크관리 활동을 통해 최소화함으로써 손실 관리를 할 수 있으며, 적절한 리스크관리를 수행함으로써 투자에 대한 불확실성 수준에 따른 수익을 보존할 수도 있다.

&lt;표 10-1&gt; 리스크(Risk)와 위험(Danger)의 관계

구분	내 용
리스크 (Risk)	<p>예측하지 못한 사실 또는 행위로 인해 자본 및 수익에 부정적인 영향이 발생할 수 있는 잠재적 가능성</p> <ul style="list-style-type: none"> <li>• 수익의 불확실성 또는 손실발생 가능성</li> <li>• 불확실성 정도에 따른 보상 존재</li> <li>• 통계적 방법을 통해 관리 가능</li> </ul> <p>예) 주식투자, 건강관리 등</p>
위험 (Danger)	<p>수익에 관계없이 손실만을 발생시키는 사건</p> <ul style="list-style-type: none"> <li>• 적절한 보상이 주어지지 않음</li> <li>• 회피함으로써 제거하거나 전가하는 것이 최선</li> </ul> <p>예) 자연재해, 화재, 교통사고 등</p>

## 1-2. 리스크의 종류

금융회사에서 발생할 수 있는 리스크는 아래 <표 10-2. 리스크의 종류>와 같이 재무적 리스크와 비재무적 리스크로 분류할 수 있다. 재무적 리스크는 시장리스크, 신용리스크, 금리리스크, 유동성 리스크, 보험리스크로 나뉘지며, 특성상 주가 및 금리와 같은 데이터를 활용하여 특정한 산식을 통해 산출 및 관리가 가능한 계량적인 성격을 갖는다. 반면, 비재무적 리스크는 금융회사의 영업활동 또는 시스템 관리 등에 따라 발생할 수 있는 비정형화된 리스크로서 계량적인 산출과 관리가

어려운 리스크이다.

<표 10-2> 리스크의 종류

리스크 유형		내 용
재무 리스크	시장리스크	• 시장가격(주가, 이자율, 환율 등)의 변동에 따른 자산가치 변화로 손실이 발생할 리스크
	신용리스크	• 채무자의 부도, 거래 상대방의 채무불이행 등으로 인하여 손실이 발생할 리스크
	금리리스크	• 금리 변동에 따른 순자가산가치의 하락 등으로 재무상태에 부정적인 영향을 미칠 리스크
	유동성리스크	• 자금의 조달, 운영기간의 불일치, 예기치 않은 자금 유출 등으로 지급불능상태에 직면할 리스크
	보험리스크	• 예상하지 못한 손해를 증가 등으로 손실이 발생할 리스크
비재무 리스크	운영리스크	• 부적절하거나 잘못된 내부의 업무 절차, 인력 및 시스템 또는 외부의 사건 등으로 인하여 손실이 발생할 리스크

### 1-3. 리스크관리 필요성

IT기술 및 금융공학의 발전으로 전세계 금융시장의 연결이 가속화되고 주식 및 채권과 같은 전통적인 투자상품 외에 옵션, 선물 등 파생상품과 결합된 새로운 유형의 투자상품들이 지속적으로 개발되고 있다. 또한, 주요국 대표 금융회사들은 자국 내 시장 경쟁 심화로 기업 경쟁력 확보를 위한 해외시장 개척 및 사업확장이 이어지고 있으며, 대규모 인수합병을 통해 금융회사의 규모가 대형화되고 있어 리스크관리 실패에 따른 손실의 연쇄 효과가 과거에 비해 확대되고 있다. 국내금융시장의 경우 은행 중심의 대형화, 겸업화 진전과 자본시장통합법에 따른 자본시장의 기능별 통합 가속화가 이루어지고 있는 가운데 핀테크의 발전에 따른 P2P, 인터넷전문은행 등 새로운 시장 참여자들이 급부상 중이다. 보험업계의 경우 평균수명 증가로 인한 생존리스크 확대, 보험시장 성숙 및 생존보 교차판매 등 업종간 경쟁이 심화되는 가운데 부채를 원가가 아닌 시가로 평가하는 IFRS17 적용에 따라 보험사의 중요 건전성 지표인 지급여력비율 하락 우려가 가중되고 있다.

## 2. 우체국보험 재무건전성 관리

### 2-1. 건전경영의 유지

우정사업본부장은 우체국보험의 보험금 지급능력과 재무건전성을 확보하기 위하여 아래 <표 10-3. 건전경영의 유지를 위한 준수사항>을 준수하여야 한다.

<표 10-3> 건전경영의 유지를 위한 준수사항



구분	내 용
1	자본의 적정성에 관한 사항
2	자산의 건전성에 관한 사항
3	그 밖에 경영의 건전성 확보를 위하여 필요한 사항

## 2-2. 자본의 적정성

우체국보험은 자본의 적정성 유지를 위하여 지급여력비율을 분기별로 산출·관리하여야 하며, 지급여력비율은 지급여력금액을 지급여력기준금액으로 나누어 산출한다. 이 때, 지급여력기준금액은 보험사업에 내재된 다양한 리스크를 보험·금리·시장·신용·운영 리스크로 세분화하여 측정하며 지급여력금액은 기본자본과 보완자본을 합산한 후, 차감항목을 차감하여 산출한다.

지급여력비율은 100% 이상을 유지하도록 노력하여야 한다. 이는 우체국보험이 예상하지 못한 손실이 발생하더라도 이를 충당할 수 있는 자기자본을 보유하고 있음을 의미하며, 손실흡수를 통해 우체국보험의 지급능력을 보장하고, 나아가 금융시스템의 안정성을 확보하기 위한 중요한 수단이다.

## 2-3. 경영개선계획

우정사업본부장은 우체국보험의 지급여력비율이 100% 미만인 경우로서 보험계약자에게 보험금을 지급하지 못할 우려가 있다고 판단되는 경우에는 경영개선계획을 수립·시행하여야 한다. 이 때, 경영개선계획에는 지급여력비율의 수준에 따라 아래 중 일부 또는 전부가 반영되어야 한다.

- 인력 및 조직운영의 개선, 사업비의 감축, 재정투입의 요청, 부실자산의 처분, 고정자산에 대한 투자 제한, 계약자배당의 제한, 위험자산의 보유제한 및 자산의 처분

## 2-4. 자산의 건전성

우정사업본부장은 아래 <표 10-4. 자산건전성 분류 대상 자산>에 해당하는 보유자산에 대해 건전성을 “정상”, “요주의”, “고정”, “회수의문”, “추정손실”의 5단계로 분류하여야 한다. 또한, “회수의문” 또는 “추정손실”로 분류된 자산(이하 “부실자산”이라 함)을 조기에 상각하여 자산의 건전성을 확보하여야 한다.

<표 10-4> 자산건전성 분류 대상 자산

구분	대 상
1	대출채권
2	유가증권
3	보험미수금
4	미수금·미수수익
5	그 밖에 건전성 분류가 필요하다고 인정하는 자산

### 3. 우체국보험 자금운용 등

#### 3-1. 보험적립금 운용

「우체국보험특별회계법 제 6조(적립금의 운용 방법)」에 의거 적립금을 운용할 때에는 안정성·유동성·수익성 및 공익성이 확보되도록 하여야 한다. 이 때, 적립금은 아래 <표 10-5. 보험적립금 운용방법>에 의한 방법으로 운용한다.

<표 10-5> 보험적립금 운용방법

구분	대 상
1	금융기관에의 예탁
2	「자본시장과 금융투자업에 관한 법률」에 따른 증권의 매매 및 대여
3	국가, 지방자치단체와 과학기술정보통신부령으로 정하는 공공기관에 대한 대출
4	보험계약자에 대한 대출
5	대통령령으로 정하는 업무용 부동산의 취득·처분 및 임대
6	「자본시장과 금융투자업에 관한 법률」 제5조에 따른 파생상품의 거래
7	「벤처기업육성에 관한 특별조치법」 제2조제1항에 따른 벤처기업에의 투자
8	재정자금에의 예탁
9	「자본시장과 금융투자업에 관한 법률」 제355조에 따른 자금중개회사를 통한 금융기관에의 대여
10	그 밖에 대통령령으로 정하는 적립금 증식

#### 3-2. 적립금 운용계획의 수립 및 운용분석

우정사업본부장은 적립금의 효율적인 운용을 위하여 연간 적립금 운용계획과 분기별 적립금 운용계획을 수립하여야 한다. 적립금 운용계획은 「우정사업 운영에 관한 특례법 제5조의2」에 의한 우체국보험적립금분과위원회의 심의를 받아야 한다. 또한, 우정사업본부장은 적립금 운용상황 및 결과를 매월 분석하여야 하며, 연간 분석결과는 우체국보험적립금운용분과위원회에 보고하여야 한다.

#### 3-3. 회계기준 및 재무제표

우체국보험의 회계처리 및 재무제표 작성은 우체국보험회계법, 국가재정법, 국가회계법, 같은 법 시행령 및 시행규칙에서 정하는 바에 따른다. 다만, 관련 법령에서 정하지 않은 사항에 대하여는 「우체국보험특별회계법 시행령 제15조」에 근거하여 정한 「우체국보험 회계처리지침」에 따르며, 이 지침에서도 정하지 아니한 사항에 대해서는 일반적으로 인정된 기업회계기준과 기업회계기준서를 준용한다. 우체국보험적립금회계의 재무제표는 재무상태표, 손익계산서, 이익잉여금처분계산서 또는 결손금처리계산서, 현금흐름표로 한다. 다만, 분기 결산 시에는 재무상태표와 손익계

산서만 작성할 수 있다.

### 3-4. 결산

우정사업본부장은 해당 회계연도의 경영성과와 재무상태를 명확히 파악할 수 있도록 법령을 준수하여 결산서류를 명료하게 작성하여야 한다. 또한, 매 회계연도마다 적립금의 결산서를 작성하고 외부 회계법인의 검사를 받아야 한다.

### 3-5. 경영공시

우정사업본부장은 경영의 투명성 확보를 위하여 아래 <표 10-6. 우체국보험 경영공시>의 사항을 공시하여야 한다. 공시는 결산이 확정된 날로부터 1개월 이내에 보험계약자 등 이해관계자가 알기 쉽도록 간단명료하게 작성하여 우정사업본부 인터넷 홈페이지 등에 게시하여야 한다.

<표 10-6> 우체국보험 경영공시

구분	대 상
1	조직 및 인력에 관한 사항
2	재무 및 손익에 관한 사항
3	자금조달·운용에 관한 사항
4	건전성·수익성·생산성 등을 나타내는 경영지표에 관한 사항
5	경영방침, 리스크관리 등 경영에 중요한 영향을 미치는 사항
6	관련법에 따라 금융위원회에 제출된 결산서류 및 기초서류에 대해 금융위원회의 의견 또는 권고에 관한 사항
7	그 밖에 이해관계자의 보호를 위하여 공시가 필요하다고 인정되는 사항

### 3-6. 상품공시

우정사업본부장은 인터넷 홈페이지에 상품공시란을 설정하여 보험계약자 등이 판매상품에 관한 <표 10-7. 우체국보험 상품공시>의 사항을 확인할 수 있도록 공시하여야 한다. 또한, 보험계약자는 우정사업본부장에게 기초서류에 대한 열람을 신청할 수 있으며, 우정사업본부장은 정당한 사유가 없는 한 이에 응하여야 한다.

<표 10-7> 우체국보험 상품공시

구분	대 상
1	보험안내서
2	판매상품별 상품요약서, 사업방법서 및 보험약관(변경 전 보험약관 및 판매중지 후 2년이 경과되지 아니한 보험약관을 포함함)
3	금리연동형 보험의 적용이율 및 환급금대출이율 등
4	계약자배당금 산출기준, 계약자배당율, 계약자배당준비금 부리이율
5	그 밖에 보험계약자의 보호를 위하여 필요하다고 인정되는 사항

# 부록



상법 제4편 보험

## 상법 제4편 ‘보험’

[손해보험부분 제외]

### 제1장 통칙

제638조(보험계약의 의의) 보험계약은 당사자 일방이 약정한 보험료를 지급하고 재산 또는 생명이나 신체에 불확정한 사고가 발생할 경우에 상대방이 일정한 보험금이나 그 밖의 급여를 지급할 것을 약정함으로써 효력이 생긴다.

[전문개정 2014. 3. 11.]

제638조의2(보험계약의 성립) ① 보험자가 보험계약자로부터 보험계약의 청약과 함께 보험료 상당액의 전부 또는 일부의 지급을 받은 때에는 다른 약정이 없으면 30일내에 그 상대방에 대하여 낙부의 통지를 발송하여야 한다. 그러나 인보험계약의 피보험자가 신체검사를 받아야 하는 경우에는 그 기간은 신체검사를 받은 날부터 기산한다.

② 보험자가 제1항의 규정에 의한 기간내에 낙부의 통지를 해태한 때에는 승낙한 것으로 본다.

③ 보험자가 보험계약자로부터 보험계약의 청약과 함께 보험료 상당액의 전부 또는 일부를 받은 경우에 그 청약을 승낙하기 전에 보험계약에서 정한 보험사고가 생긴 때에는 그 청약을 거절할 사유가 없는 한 보험자는 보험계약상의 책임을 진다. 그러나 인보험계약의 피보험자가 신체검사를 받아야 하는 경우에 그 검사를 받지 아니한 때에는 그러하지 아니하다.

[본조신설 1991. 12. 31.]

제638조의3(보험약관의 교부·설명 의무) ① 보험자는 보험계약을 체결할 때에 보험계약자에게 보험약관을 교부하고 그 약관의 중요한 내용을 설명하여야 한다.

② 보험자가 제1항을 위반한 경우 보험계약자는 보험계약이 성립한 날부터 3개월 이내에 그 계약을 취소할 수 있다.

[전문개정 2014. 3. 11.]

제639조(타인을 위한 보험) ① 보험계약자는 위임을 받거나 위임을 받지 아니하고 특정 또는 불특정의 타인을 위하여 보험계약을 체결할 수 있다. 그러나 손해보험계약의 경우에 그 타인의 위임이 없는 때에는 보험계약자는 이를 보험자에게 고지하여야 하고, 그 고지가 없는 때에는 타인이 그 보험계약이 체결된 사실을 알지 못하였다는 사유로 보험자에게 대항하지 못한다. <개정 1991. 12. 31.>

② 제1항의 경우에는 그 타인은 당연히 그 계약의 이익을 받는다. 그러나 손해보험계약의 경우에

보험계약자가 그 타인에게 보험사고의 발생으로 생긴 손해의 배상을 한 때에는 보험계약자는 그 타인의 권리를 해하지 아니하는 범위안에서 보험자에게 보험금액의 지급을 청구할 수 있다. <신설 1991. 12. 31.>

③ 제1항의 경우에는 보험계약자는 보험자에 대하여 보험료를 지급할 의무가 있다. 그러나 보험계약자가 파산선고를 받거나 보험료의 지급을 지체한 때에는 그 타인이 그 권리를 포기하지 아니하는 한 그 타인도 보험료를 지급할 의무가 있다. <개정 1991. 12. 31.>

제640조(보험증권의 교부) ① 보험자는 보험계약이 성립한 때에는 지체없이 보험증권을 작성하여 보험계약자에게 교부하여야 한다. 그러나 보험계약자가 보험료의 전부 또는 최초의 보험료를 지급하지 아니한 때에는 그러하지 아니하다. <개정 1991. 12. 31.>

② 기존의 보험계약을 연장하거나 변경한 경우에는 보험자는 그 보험증권에 그 사실을 기재함으로써 보험증권의 교부에 갈음할 수 있다. <신설 1991. 12. 31.>

제641조(증권에 관한 이의약관의 효력) 보험계약의 당사자는 보험증권의 교부가 있는 날로부터 일정한 기간내에 한하여 그 증권내용의 정부에 관한 이의를 할 수 있음을 약정할 수 있다. 이 기간은 1월을 내리지 못한다.

제642조(증권의 재교부청구) 보험증권을 멸실 또는 현저하게 훼손한 때에는 보험계약자는 보험자에 대하여 증권의 재교부를 청구할 수 있다. 그 증권작성의 비용은 보험계약자의 부담으로 한다.

제643조(소급보험) 보험계약은 그 계약전의 어느 시기를 보험기간의 시기로 할 수 있다.

제644조(보험사고의 객관적 확정 효과) 보험계약당시에 보험사고가 이미 발생하였거나 또는 발생할 수 없는 것인 때에는 그 계약은 무효로 한다. 그러나 당사자 쌍방과 피보험자가 이를 알지 못한 때에는 그러하지 아니하다.

제645조 삭제 <1991. 12. 31.>

제646조(대리인이 안 것의 효과) 대리인에 의하여 보험계약을 체결한 경우에 대리인이 안 사유는 그 본인이 안 것과 동일한 것으로 한다.

제646조의2(보험대리상 등의 권한) ① 보험대리상은 다음 각 호의 권한이 있다.

1. 보험계약자로부터 보험료를 수령할 수 있는 권한
2. 보험자가 작성한 보험증권을 보험계약자에게 교부할 수 있는 권한
3. 보험계약자로부터 청약, 고지, 통지, 해지, 취소 등 보험계약에 관한 의사표시를 수령할 수 있는 권한



4. 보험계약자에게 보험계약의 체결, 변경, 해지 등 보험계약에 관한 의사표시를 할 수 있는 권한

② 제1항에도 불구하고 보험자는 보험대리상의 제1항 각 호의 권한 중 일부를 제한할 수 있다. 다만, 보험자는 그러한 권한 제한을 이유로 선의의 보험계약자에게 대항하지 못한다.

③ 보험대리상이 아니면서 특정한 보험자를 위하여 계속적으로 보험계약의 체결을 중개하는 자는 제1항제1호(보험자가 작성한 영수증을 보험계약자에게 교부하는 경우만 해당한다) 및 제2호의 권한이 있다.

④ 피보험자나 보험수익자가 보험료를 지급하거나 보험계약에 관한 의사표시를 할 의무가 있는 경우에는 제1항부터 제3항까지의 규정을 그 피보험자나 보험수익자에게도 적용한다.

[본조신설 2014. 3. 11.]

제647조(특별위험의 소멸로 인한 보험료의 감액청구) 보험계약의 당사자가 특별한 위험을 예기하여 보험료의 액을 정한 경우에 보험기간중 그 예기한 위험이 소멸한 때에는 보험계약자는 그 후의 보험료의 감액을 청구할 수 있다.

제648조(보험계약의 무효로 인한 보험료반환청구) 보험계약의 전부 또는 일부가 무효인 경우에 보험계약자와 피보험자가 선의이며 중대한 과실이 없는 때에는 보험자에 대하여 보험료의 전부 또는 일부의 반환을 청구할 수 있다. 보험계약자와 보험수익자가 선의이며 중대한 과실이 없는 때에도 같다.

제649조(사고발생전의 임의해지) ① 보험사고가 발생하기 전에는 보험계약자는 언제든지 계약의 전부 또는 일부를 해지할 수 있다. 그러나 제639조의 보험계약의 경우에는 보험계약자는 그 타인의 동의를 얻지 아니하거나 보험증권을 소지하지 아니하면 그 계약을 해지하지 못한다.

<개정 1991. 12. 31.>

② 보험사고의 발생으로 보험자가 보험금액을 지급한 때에도 보험금액이 감액되지 아니하는 보험의 경우에는 보험계약자는 그 사고발생후에도 보험계약을 해지할 수 있다. <신설 1991. 12. 31.>

③ 제1항의 경우에는 보험계약자는 당사자간에 다른 약정이 없으면 미경과보험료의 반환을 청구할 수 있다. <개정 1991. 12. 31.>

제650조(보험료의 지급과 지체의 효과) ① 보험계약자는 계약체결후 지체없이 보험료의 전부 또는 제1회 보험료를 지급하여야 하며, 보험계약자가 이를 지급하지 아니하는 경우에는 다른 약정이 없는 한 계약성립후 2월이 경과하면 그 계약은 해제된 것으로 본다.

② 계속보험료가 약정한 시기에 지급되지 아니한 때에는 보험자는 상당한 기간을 정하여 보험계

약자에게 최고하고 그 기간내에 지급되지 아니한 때에는 그 계약을 해지할 수 있다.

③ 특정한 타인을 위한 보험의 경우에 보험계약자가 보험료의 지급을 지체한 때에는 보험자는 그 타인에게도 상당한 기간을 정하여 보험료의 지급을 최고한 후가 아니면 그 계약을 해제 또는 해지하지 못한다.

[전문개정 1991. 12. 31.]

제650조의2(보험계약의 부활) 제650조제2항에 따라 보험계약이 해지되고 해지환급금이 지급되지 아니한 경우에 보험계약자는 일정한 기간내에 연체보험료에 약정이자를 붙여 보험자에게 지급하고 그 계약의 부활을 청구할 수 있다. 제638조의2의 규정은 이 경우에 준용한다.

[본조신설 1991. 12. 31.]

제651조(고지의무위반으로 인한 계약해지) 보험계약당시에 보험계약자 또는 피보험자가 고의 또는 중대한 과실로 인하여 중요한 사항을 고지하지 아니하거나 부실의 고지를 한 때에는 보험자는 그 사실을 안 날로부터 1월내에, 계약을 체결한 날로부터 3년내에 한하여 계약을 해지할 수 있다. 그러나 보험자가 계약당시에 그 사실을 알았거나 중대한 과실로 인하여 알지 못한 때에는 그러하지 아니하다. <개정 1991. 12. 31.>

제651조의2(서면에 의한 질문의 효력) 보험자가 서면으로 질문한 사항은 중요한 사항으로 추정한다.

[본조신설 1991. 12. 31.]

제652조(위험변경증가의 통지와 계약해지) ① 보험기간 중에 보험계약자 또는 피보험자가 사고발생의 위험이 현저하게 변경 또는 증가된 사실을 안 때에는 지체없이 보험자에게 통지하여야 한다. 이를 해태한 때에는 보험자는 그 사실을 안 날로부터 1월내에 한하여 계약을 해지할 수 있다.

② 보험자가 제1항의 위험변경증가의 통지를 받은 때에는 1월내에 보험료의 증액을 청구하거나 계약을 해지할 수 있다. <신설 1991. 12. 31.>

제653조(보험계약자 등의 고의나 중과실로 인한 위험증가와 계약해지) 보험기간중에 보험계약자, 피보험자 또는 보험수익자의 고의 또는 중대한 과실로 인하여 사고발생의 위험이 현저하게 변경 또는 증가된 때에는 보험자는 그 사실을 안 날부터 1월내에 보험료의 증액을 청구하거나 계약을 해지할 수 있다. <개정 1991. 12. 31.>

제654조(보험자의 파산선고와 계약해지) ① 보험자가 파산의 선고를 받은 때에는 보험계약자는 계약을 해지할 수 있다.

② 제1항의 규정에 의하여 해지하지 아니한 보험계약은 파산선고 후 3월을 경과한 때에는 그 효력을 잃는다. <개정 1991. 12. 31.>

제655조(계약해지와 보험금청구권) 보험사고가 발생한 후라도 보험자가 제650조, 제651조, 제652조 및 제653조에 따라 계약을 해지하였을 때에는 보험금을 지급할 책임이 없고 이미 지급한 보험금의 반환을 청구할 수 있다. 다만, 고지의무(告知義務)를 위반한 사실 또는 위험이 현저하게 변경되거나 증가된 사실이 보험사고 발생에 영향을 미치지 아니하였음이 증명된 경우에는 보험금을 지급할 책임이 있다.

[전문개정 2014. 3. 11.]

제656조(보험료의 지급과 보험자의 책임개시) 보험자의 책임은 당사자간에 다른 약정이 없으면 최초의 보험료의 지급을 받은 때로부터 개시한다.

제657조(보험사고발생의 통지의무) ① 보험계약자 또는 피보험자나 보험수익자는 보험사고의 발생을 안 때에는 지체없이 보험자에게 그 통지를 발송하여야 한다.

② 보험계약자 또는 피보험자나 보험수익자가 제1항의 통지의무를 해태함으로 인하여 손해가 증가된 때에는 보험자는 그 증가된 손해를 보상할 책임이 없다. <신설 1991. 12. 31.>

제658조(보험금액의 지급) 보험자는 보험금액의 지급에 관하여 약정기간이 있는 경우에는 그 기간 내에 약정기간이 없는 경우에는 제657조제1항의 통지를 받은 후 지체없이 지급할 보험금액을 정하고 그 정하여진 날부터 10일내에 피보험자 또는 보험수익자에게 보험금액을 지급하여야 한다.

[전문개정 1991. 12. 31.]

제659조(보험자의 면책사유) ① 보험사고가 보험계약자 또는 피보험자나 보험수익자의 고의 또는 중대한 과실로 인하여 생긴 때에는 보험자는 보험금액을 지급할 책임이 없다.

② 삭제 <1991. 12. 31.>

제660조(전쟁위험 등으로 인한 면책) 보험사고가 전쟁 기타의 변란으로 인하여 생긴 때에는 당사자간에 다른 약정이 없으면 보험자는 보험금액을 지급할 책임이 없다.

제661조(재보험) 보험자는 보험사고로 인하여 부담할 책임에 대하여 다른 보험자와 재보험계약을 체결할 수 있다. 이 재보험계약은 원보험계약의 효력에 영향을 미치지 아니한다.

제662조(소멸시효) 보험금청구권은 3년간, 보험료 또는 적립금의 반환청구권은 3년간, 보험료청구권은 2년간 행사하지 아니하면 시효의 완성으로 소멸한다.

[전문개정 2014. 3. 11.]

제663조(보험계약자 등의 불이익변경금지) 이 편(編)의 규정은 당사자간의 특약으로 보험계약자 또는 피보험자나 보험수익자의 불이익으로 변경하지 못한다. 그러나 재보험 및 해상보험 기타 이와 유사한 보험의 경우에는 그러하지 아니하다. <개정 1991. 12. 31.>

제664조(상호보험, 공제 등에의 준용) 이 편(編)의 규정은 그 성질에 반하지 아니하는 범위에서 상호보험(相互保險), 공제(共濟), 그 밖에 이에 준하는 계약에 준용한다.

[전문개정 2014. 3. 11.]

## 제3장 인보험

## 제1절 통칙

제727조(인보험자의 책임) ① 인보험계약의 보험자는 피보험자의 생명이나 신체에 관하여 보험 사고가 발생할 경우에 보험계약으로 정하는 바에 따라 보험금이나 그 밖의 급여를 지급할 책임이 있다. <개정 2014. 3. 11.>

② 제1항의 보험금은 당사자 간의 약정에 따라 분할하여 지급할 수 있다. <신설 2014. 3. 11.>  
[제목개정 2014. 3. 11.]

제728조(인보험증권) 인보험증권에는 제666조에 계기한 사항외에 다음의 사항을 기재하여야 한다. <개정 1991. 12. 31.>

1. 보험계약의 종류
2. 피보험자의 주소·성명 및 생년월일
3. 보험수익자를 정한 때에는 그 주소·성명 및 생년월일

제729조(제3자에 대한 보험대위의 금지) 보험자는 보험사고로 인하여 생긴 보험계약자 또는 보험 수익자의 제3자에 대한 권리를 대위하여 행사하지 못한다. 그러나 상해보험계약의 경우에 당사자간에 다른 약정이 있는 때에는 보험자는 피보험자의 권리를 해하지 아니하는 범위안에서 그 권리를 대위하여 행사할 수 있다. <개정 1991. 12. 31.>

## 제2절 생명보험

제730조(생명보험자의 책임) 생명보험계약의 보험자는 피보험자의 사망, 생존, 사망과 생존에 관한 보험사고가 발생할 경우에 약정한 보험금을 지급할 책임이 있다. <개정 2014. 3. 11.>  
[제목개정 2014. 3. 11.]

제731조(타인의 생명의 보험) ① 타인의 사망을 보험사고로 하는 보험계약에는 보험계약 체결시에 그 타인의 서면(「전자서명법」 제2조제2호에 따른 전자서명이 있는 경우로서 대통령령으로 정하는 바에 따라 본인 확인 및 위조·변조 방지에 대한 신뢰성을 갖춘 전자문서를 포함한다)에 의한 동의를 얻어야 한다. <개정 1991. 12. 31., 2017. 10. 31., 2020. 6. 9>

② 보험계약으로 인하여 생긴 권리를 피보험자가 아닌 자에게 양도하는 경우에도 제1항과 같다. <개정 1991. 12. 31.>

제732조(15세미만자등에 대한 계약의 금지) 15세미만자, 임신상실자 또는 임신박약자의 사망을 보험사고로 한 보험계약은 무효로 한다. 다만, 임신박약자가 보험계약을 체결하거나 제735조의3에

다른 단체보험의 피보험자가 될 때에 의사능력이 있는 경우에는 그러하지 아니하다. <개정 1991. 12. 31., 2014. 3. 11.>

제732조의2(중과실로 인한 보험사고 등) ① 사망을 보험사고로 한 보험계약에서는 사고가 보험계약자 또는 피보험자나 보험수익자의 중대한 과실로 인하여 발생한 경우에도 보험자는 보험금을 지급할 책임을 면하지 못한다.

② 둘 이상의 보험수익자 중 일부가 고의로 피보험자를 사망하게 한 경우 보험자는 다른 보험수익자에 대한 보험금 지급 책임을 면하지 못한다.

[전문개정 2014. 3. 11.]

제733조(보험수익자의 지정 또는 변경의 권리) ① 보험계약자는 보험수익자를 지정 또는 변경할 권리가 있다.

② 보험계약자가 제1항의 지정권을 행사하지 아니하고 사망한 때에는 피보험자를 보험수익자로 하고 보험계약자가 제1항의 변경권을 행사하지 아니하고 사망한 때에는 보험수익자의 권리가 확정된다. 그러나 보험계약자가 사망한 경우에는 그 승계인이 제1항의 권리를 행사할 수 있다는 약정이 있는 때에는 그러하지 아니하다. <개정 1991. 12. 31.>

③ 보험수익자가 보험존속 중에 사망한 때에는 보험계약자는 다시 보험수익자를 지정할 수 있다. 이 경우에 보험계약자가 지정권을 행사하지 아니하고 사망한 때에는 보험수익자의 상속인을 보험수익자로 한다.

④ 보험계약자가 제2항과 제3항의 지정권을 행사하기 전에 보험사고가 생긴 경우에는 피보험자 또는 보험수익자의 상속인을 보험수익자로 한다. <신설 1991. 12. 31.>

제734조(보험수익자지정권 등의 통지) ① 보험계약자가 계약체결후에 보험수익자를 지정 또는 변경할 때에는 보험자에 대하여 그 통지를 하지 아니하면 이로써 보험자에게 대항하지 못한다.

② 제731조제1항의 규정은 제1항의 지정 또는 변경에 준용한다. <개정 1962. 12. 12., 1991. 12. 31.>

제735조 삭제 <2014. 3. 11.>

제735조의2 삭제 <2014. 3. 11.>

제735조의3(단체보험) ① 단체가 규약에 따라 구성원의 전부 또는 일부를 피보험자로 하는 생명보험계약을 체결하는 경우에는 제731조를 적용하지 아니한다.

② 제1항의 보험계약이 체결된 때에는 보험자는 보험계약자에 대하여서만 보험증권을 교부한다.

③ 제1항의 보험계약에서 보험계약자가 피보험자 또는 그 상속인이 아닌 자를 보험수익자로

지정할 때에는 단체의 규약에서 명시적으로 정하는 경우 외에는 그 피보험자의 제731조제1항에 따른 서면 동의를 받아야 한다. <신설 2014. 3. 11., 2017. 10. 31.>

[본조신설 1991. 12. 31.]

제736조(보험적립금반환의무 등) ① 제649조, 제650조, 제651조 및 제652조 내지 제655조의 규정에 의하여 보험계약이 해지된 때, 제659조와 제660조의 규정에 의하여 보험금액의 지급책임이 면제된 때에는 보험자는 보험수익자를 위하여 적립한 금액을 보험계약자에게 지급하여야 한다. 그러나 다른 약정이 없으면 제659조제1항의 보험사고가 보험계약자에 의하여 생긴 경우에는 그러하지 아니하다. <개정 1991. 12. 31.>

② 삭제 <1991. 12. 31.>

### 제3절 상해보험

제737조(상해보험자의 책임) 상해보험계약의 보험자는 신체의 상해에 관한 보험사고가 생길 경우에 보험금액 기타의 급여를 할 책임이 있다.

제738조(상해보험증권) 상해보험의 경우에 피보험자와 보험계약자가 동일인이 아닐 때에는 그 보험증권 기재사항중 제728조제2호에 기재한 사항에 갈음하여 피보험자의 직무 또는 직위만을 기재할 수 있다.

제739조(준용규정) 상해보험에 관하여는 제732조를 제외하고 생명보험에 관한 규정을 준용한다.

### 제4절 질병보험 <신설 2014. 3. 11.>

제739조의2(질병보험자의 책임) 질병보험계약의 보험자는 피보험자의 질병에 관한 보험사고가 발생할 경우 보험금이나 그 밖의 급여를 지급할 책임이 있다.

[본조신설 2014. 3. 11.]

제739조의3(질병보험에 대한 준용규정) 질병보험에 관하여는 그 성질에 반하지 아니하는 범위에서 생명보험 및 상해보험에 관한 규정을 준용한다.

[본조신설 2014. 3. 11.]

## 금융상식 II (보험)

---

발행월 2022년 12월

발행처 우정사업본부

세종특별자치시 도움5로 19(어진동)

홈페이지 [www.koreapost.go.kr](http://www.koreapost.go.kr)

---

본 교재는 우정사업본부 홈페이지에서 다운받으실 수 있으며, 저작권은 우정사업본부에 있습니다.